

市報

# しぶし

Shibushi city public relations

2021

6

No.186

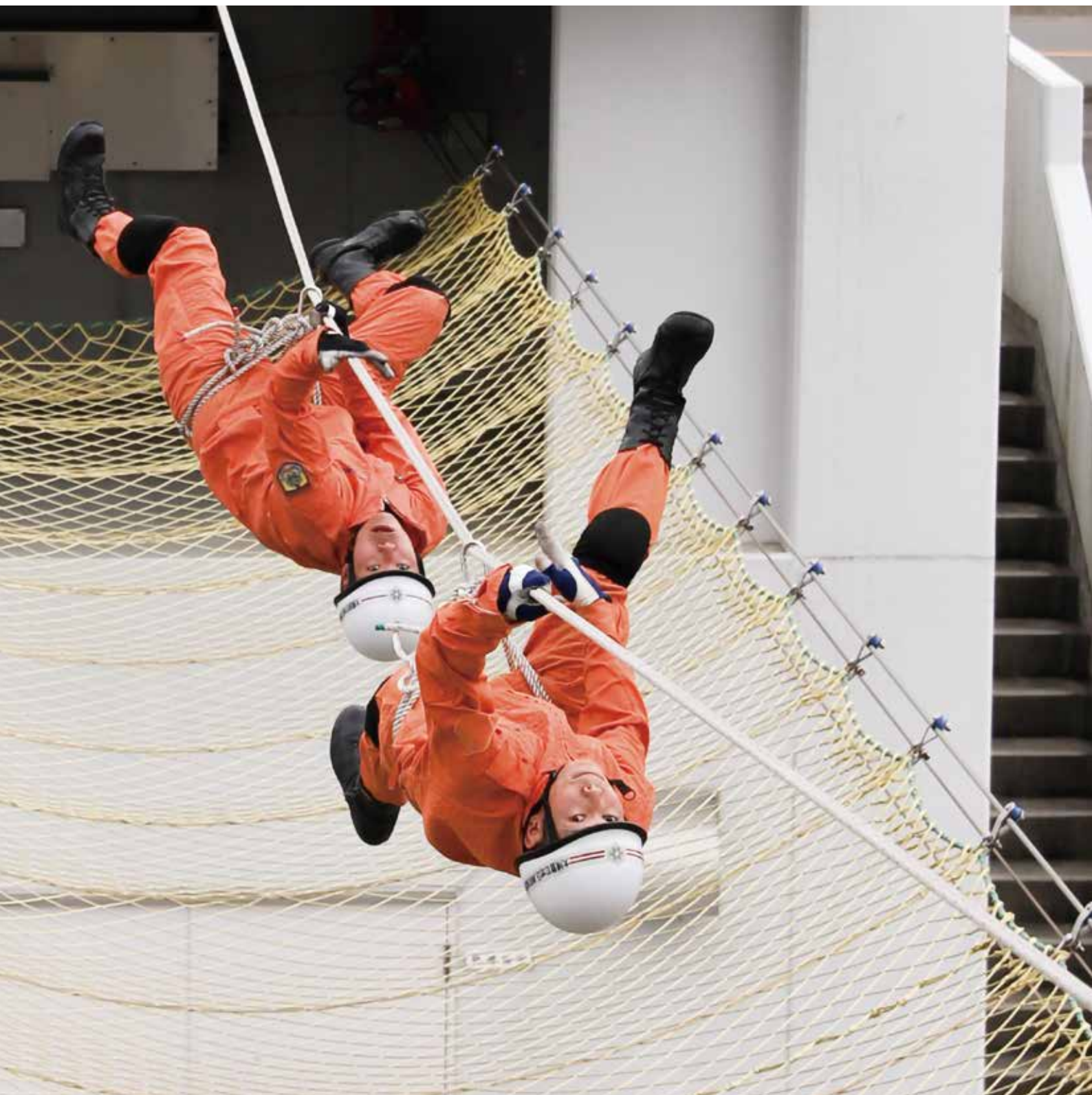



- 02 よかところトコトコ
- 04 特集 知ろう・備えよう 自然災害
- 08 6月は環境月間
- 11 オオキンケイギクを駆除しよう 新婚生活を応援します
- 12 新型コロナウイルス感染症対策 vol. 8
- 14 まちの話題
- 16 保健師・栄養士メモ
- 17 健康カレンダー 日曜・祝日当番医  
特定健診・がん検診等の実施について（健診日程）
- 18 お知らせ・募集
- 20 ししまる健診パスカード
- 22 トピックス
- 27 図書館へ行こう。 文芸
- 28 ハンセン病問題を正しく理解する週間  
年金インフォメーション
- 29 SDGs Local Actions 地域おこし協力隊活動レポート
- 30 サロンに行こや 大きくなあれ
- 31 市民のこえ 市長コラム
- 33 うぶごえ おくやみ

—今月の表紙—



写真は志布志消防署での訓練の様子です。モデルになっていただいた隊員を含め9人が、5月28日に行われた鹿児島県消防救助技術指導会に出場され、出場した種目で優秀な成績を収められました。

市報しぶし

No.186  
2021(令和3)年6月号

発行元 志布志市  
編集 企画政策課 地方創生広報戦略係  
〒899-7192 志布志市志布志町志布志二丁目1番1号  
TEL 099-472-1111(代) FAX 099-473-2203  
E-mail: tihousei@city.shibushi.lg.jp



志布志市ポータルサイト

志布志市のイベントや行政情報  
まちの話題「しぶしトピックス」  
などを掲載しています。



志布志市  
LINE 公式アカウント  
"志布志市とお友だちになろう"

登録者数\*  
みんなてぼうさい  
**3,431**人を突破!  
※5月31日時点



お友だちプレゼント企画第11弾  
軍手やタオル、非常食（ごはん3種類+ビスケット2種類）が入った「防災セット」を25名様にプレゼント。  
応募方法は、**6月17日(木)19時**に配信  
予定のメッセージを  
チェック!



観光特産品協会オススのよかところ（良いところ）をご紹介します!



～今月のよかもん～

千田窯  
檜の木炭

有明町野井倉 2176-4  
TEL 090-8225-8668 (岩本)



有明町野井倉の山間部にある炭窯「千田窯」で作られた檜の木炭をご紹介します。  
檜の木炭は、火力が強く火持ちが良いことが特徴で、バーベキューで使うと炭の遠赤外線効果でお肉の外側はパリッと香ばしく、中はふんわりとやわらかく焼き上がるそうです。また、炭の脱臭効果を利用して冷蔵庫や玄関など臭いの気になる場所に置いたり、土壌改良のために畑にまいたり、幅広い使い方があります。  
千田窯は、立ち上げたメンバーの「趣味で作っていた囲炉裏に使う炭を自分で作りたい」という思いがきっかけだったそうです。それから、炭焼きに詳しい、現在の千田窯の会長である安水さんの指導を受けて窯から手作り

し、炭作りを始めたそうです。  
炭の原料となるカシやナラ、クヌギは、高齢化が進み手の行き届かなくなった地域の山林や宅地周辺の木々をメンバーで手入れし、間伐材や支障木を集めて使っています。  
千田窯の炭作りは、11月から5月まで行います。木の状態や並べ方など窯の中の条件が毎回違うため、同じような炭は二度と作ることができないそうです。窯に木を並べてから、3〜4日火を絶やさず焼き続け、タイミングを見て密閉し、冷めるのを待ちます。炭が出来上がるまで2週間以上かかることはできないため、どのように仕上げるか毎回楽しみだそうです。



窯出しの様子

今月のプレゼント  
千田窯の  
檜の木炭(5キロ)

※詳しくは32ページをご覧ください



# 自然災害

知ろう・備えよう

警戒レベル5は、すでに安全な避難ができず命が危険な状況です。  
**警戒レベル5緊急安全確保の発令を待つてはいけません！**

避難勧告は廃止されます。これからは、**警戒レベル4避難指示**で危険な場所から全員避難しましょう。

避難に時間のかかる**高齢者や障害のある人は、警戒レベル3高齢者等避難**で危険な場所から避難しましょう。

## 警戒レベル4【避難指示】の放送例

サイレン×3回  
緊急放送、緊急放送、警戒レベル4、避難指示。  
こちらは防災志布志市です。  
志布志市全域に警戒レベル4、避難指示を発令します。大雨による土砂災害および河川の洪水の危険が非常に高まっています。危険性の高い場所にお住まいの方は、速やかに避難してください。

市では、「警戒レベル3高齢者等避難」以上の避難情報を発令した場合は、避難所を開設します。その際には、防災行政無線や行政告知放送端末などでお知らせします。

※リセット作業を行っても、異常が

④ 再びコンセントをさし、乾電池を入れてください。

③ 電源ランプが消灯していることを確認し10秒ほどそのままの状態を待つ。

② アダプタ(コンセント)を外す。

① 乾電池が入っている場合は、端末のふたを手前方向に外し、電池を外す。

リセット作業【手順】

行政告知放送端末は、行政放送・自治会放送はもちろんのこと、緊急放送、ラジオ放送が聴けますので、災害時は情報収集の手段として活用できます。

端末は乾電池でも作動しますので、停電時でも放送を聴くことができます。すでに設置されている方は乾電池を入れ替える、放送が正常に流れているかなど、日頃から確認をお願いいたします。なお、放送が流れないなど異常がみられる際は、リセット作業を試してください。

## 行政告知放送端末をご活用ください

改善されない場合は、情報管理課までお問い合わせください。

行政告知放送端末の設置を希望する方は、情報管理課までお問い合わせください。

光ファイバーケーブルに樹木がかかっているなど、危険な場所を見つけたら…

豪雨や強風、台風などにより、光ファイバーケーブルに木や竹がかかっている場合は、断線する恐れがあります。

断線した場合は、行政告知放送端末やケーブルテレビ、インターネットサービスなどに影響がありますので、危険な箇所など発見した場合はご連絡ください。

問い合わせ先…

情報管理課 地域情報係  
TEL 474-1111 (内線322)

● BTV(株)志布志局  
TEL 0120-933-966  
9時～18時(土曜日曜祝日を除く)

■ 問い合わせ先…  
総務課 危機管理係  
TEL 472-1111 (内線411)

国は、これまでの災害の経験を踏まえ、避難情報に関するガイドラインの改定を5月に公表しました。自然災害のリスクが高まる時期に、避難情報などの新しい情報を知り、自然災害への備えを行いましょう。

昨年、梅雨前線の停滞により九州や中部地方など日本各地で記録的な大雨となった「令和2年7月豪雨」により、本市でも市内各地で甚大な被害が発生しました。今年は、九州南部が平年に比べ19日早く梅雨入りし、今後、大雨や台風など自然災害のリスクが高まる時期になります。

警戒レベル4 ひなんしじ  
避難勧告は**廃止**、**避難指示**で必ず避難を！

警戒レベル	新たな避難情報等	これまでの避難情報等
5	緊急安全確保※1 さんさゆうあんぜんかくほ	災害発生情報 (発生を確認したときに発令)
4	避難指示※2 ひなんしじ	・避難指示(緊急) ・避難勧告
3	高齢者等避難※3 こうれいしゃとうひなん	避難準備・ 高齢者等避難開始
2	大雨・洪水・高潮注意報 (気象庁)	大雨・洪水・高潮注意報 (気象庁)
1	早期注意情報 (気象庁)	早期注意情報 (気象庁)

※1 市町村が災害の状況を確実に把握できるものではないなどの理由から、警戒レベル5は必ず発令される情報ではありません。

※2 避難指示は、これまでの避難勧告のタイミングで発令されることになります。

※3 警戒レベル3は、高齢者等以外の人も必要に応じ普段の行動を見合わせ始めたり、避難の準備をしたり、危険を感じたら自主的に避難するタイミングです。

避難情報について【5月改定】





- 持参品 (例)
- 水
  - 消毒用品
  - 食料 (ウェットティッシュなど)
  - マスク
  - 寝具
  - 体温計 (毛布、タオルケットなど)
  - 常備薬
  - 日用品
  - お薬手帳
  - モバイルバッテリー
- など

市が保有している備蓄品にも限りがあります。避難される場合は、可能な限り必要なものを持参し避難してください。

### 避難所への持参品

### 【避難指示などの情報発信】

#### ● 志布志市安全・安心メール

気象警報などの気象情報や、防災情報（地震、津波、避難に関する情報など）をメールで配信しています。



QRコードを読み取り空メールを送信。登録用URLが記載されたメールが届いたら、必要事項を入力し登録完了。（メールが届かない場合は、こちらからのメールが受信できるようドメイン指定受信で「bousai.shibushi-city@raidan.ktaiwork.jp」を許可するように設定してください。）

#### ● 市ホームページ

#### ● 志布志市公式 LINE アカウント

#### ● 防災無線、行政告知放送端末

自然災害に備えて、ハザードマップ（志布志市総合防災マップ）を見ながら危険箇所の確認や避難方法、持ち出し品について各家庭で考えてみましょう。

市ホームページで日本語版、English版を掲載。また、冊子版は市役所で受け取ることができます。



避難所では、限られたスペースでの共同生活となるため、感染症の拡大リスクが高まる恐れがあります。感染予防のためのマスクやアルコール消毒液、体温計などの持参、手洗いなどの基本的な感染症対策の徹底、十分な換気の実施と避難者同士のスペースの確保、そして、共有する物品やスペースなどは、定期的に避難されている方々で協力して清掃するなどして、避難所の衛生環境をできるだけ整えるなど、感染拡大防止に努めましょう。

### 避難所での感染拡大防止について

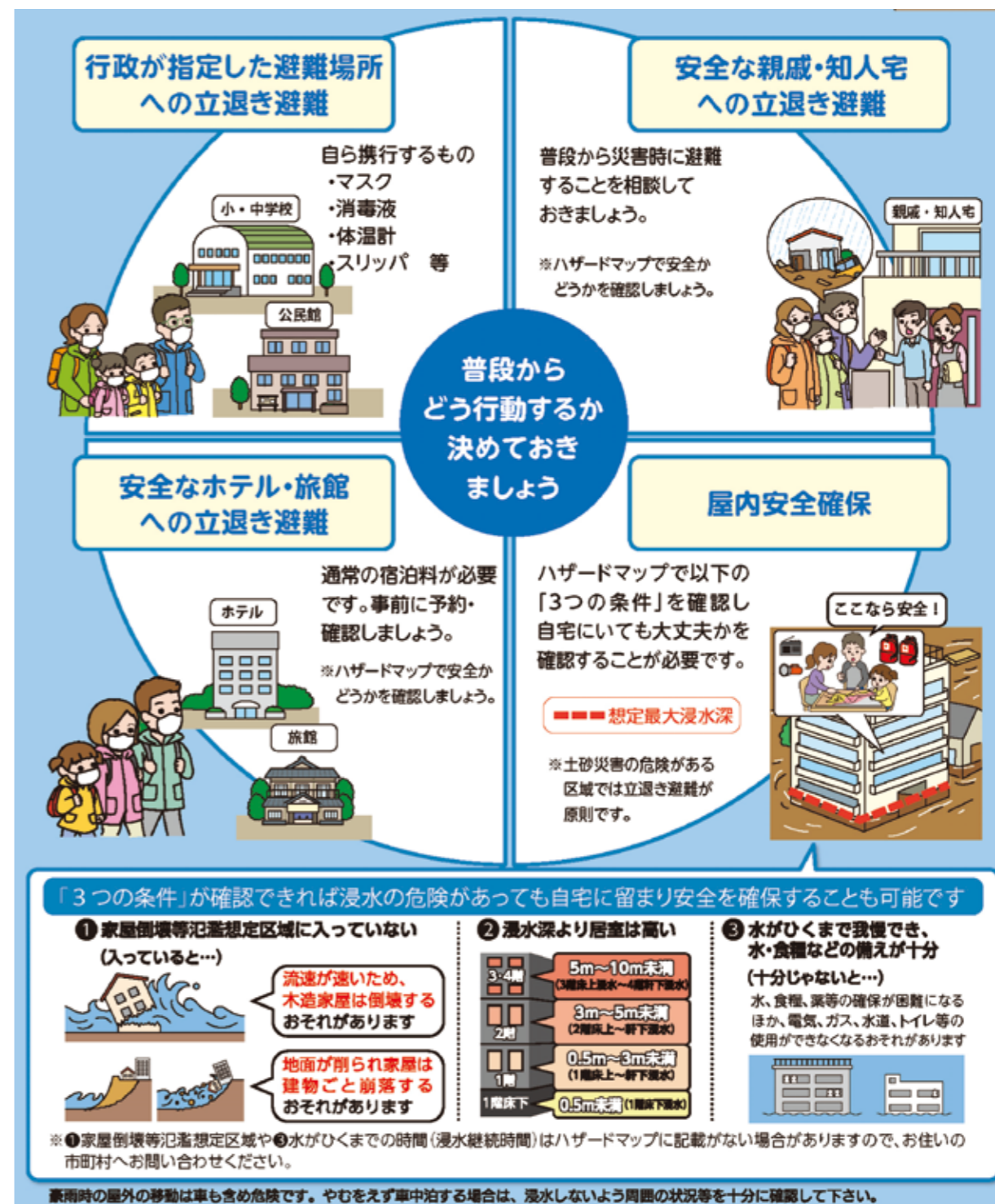

### 平時に確認

「自らの命は自ら守る」意識を持ち、自宅の災害リスクととるべき行動を確認しましょう。台風・豪雨時に備えてハザードマップ（志布志市総合防災マップ）と一緒に「避難行動判定フロー（志布志市総合防災マップ 23 ページ参照）」を確認しましょう。

### 「避難」とは「難」を「避」けること



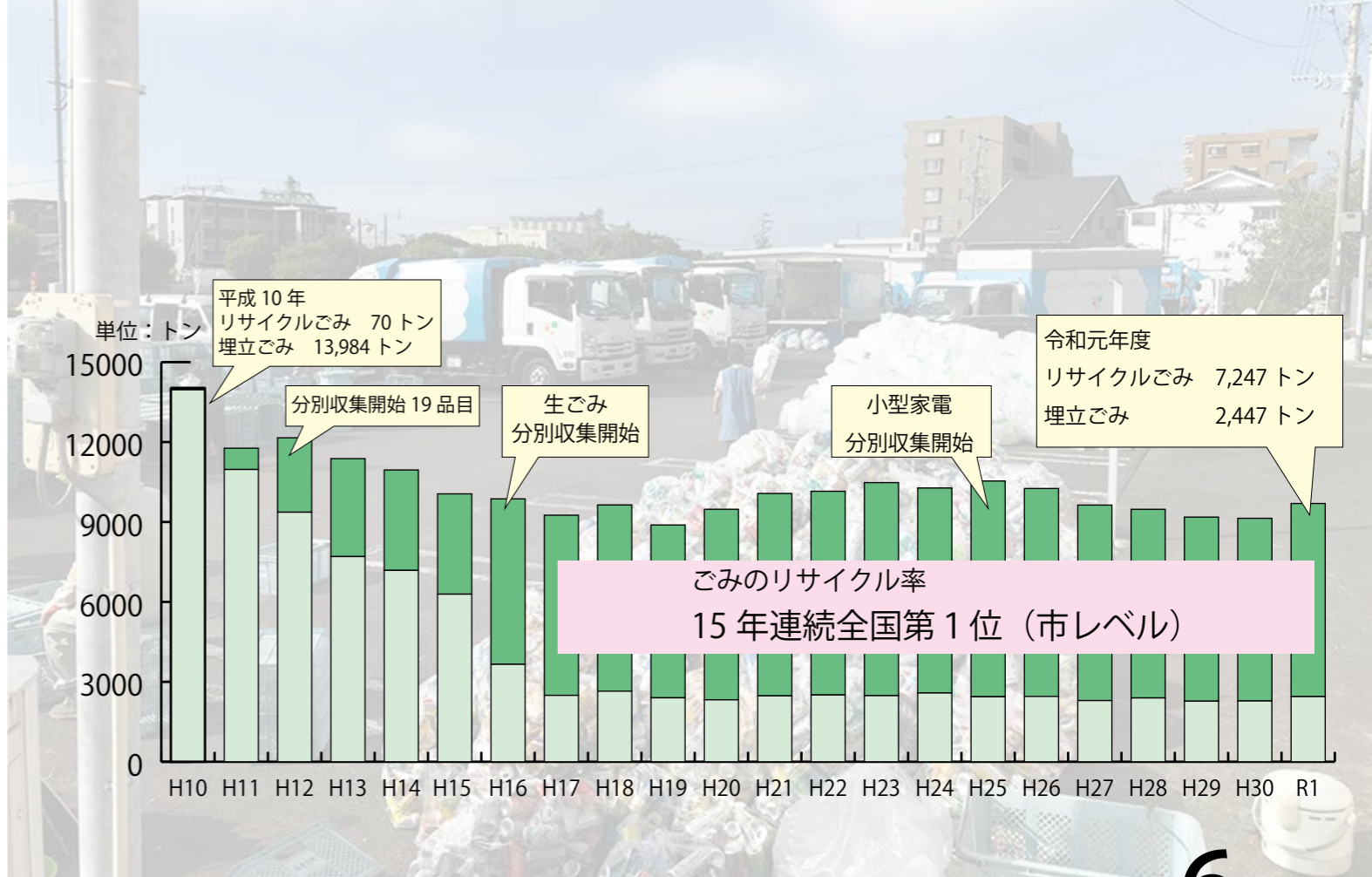

# 6月は環境月間

市内で確認された不法投棄・違法ごみ



山林に不法投棄されたごみ



分別が確実にされず、ごみステーションに出された違法ごみ



生ごみ回収箱に混ざったビニール袋やプラスチック製品のごみ

## ごみ分別の推移

6月5日は環境の日です。これは、昭和47年6月5日にストックホルムで開催された「国連人間環境会議」を記念して定められたものです。国連では、日本の提案を受けて6月5日を「世界環境デー」と定めており、日本では、「環境基本法」(平成5年)が「環境の日」を定めています。

今回は、本市のリサイクルの現状や取組を中心に紹介し、環境について考えます。

上のグラフは、平成10年度から令和元年度までの志布志市が処分したごみの量を表したグラフです。

平成10年度までは、黒い袋に分別をせずに、生ごみもプラスチックも空き缶も全部一緒にして、最終処分場に埋め立てていました。

それから平成12年度に、容器包装リサイクル法が施行され、ペットボトル、プラスチック製の容器、紙製の容器など19品目のごみの分別を開始。平成16年度には、生ごみの分別収集を開始し、生ごみを堆肥へとリサイクルする取組を始めました。その結果、平成10年度と比べ埋立ごみを8割削減することができ

## 不法投棄の現状

市内の道路沿いや空き地、山林、海辺などに缶やペットボトルなどのごみや、家具、電化製品といった粗大ごみが捨てられる不法投棄は、年々増加傾向にあります。

また、しっかり分別されないまま出される「違法ごみ」や、ビニール袋などが混ざった状態で出される生ごみなど、分別ルールが守られていない状況も報告されています。

不法投棄されたごみにより、美しい景観が失われるだけでなく、投棄されたごみから出た有害物質が土壌や地下水を汚染したり、悪臭の原因となり生活に悪影響を及ぼします。また、川を通じて海に流れこめば海洋プラスチックの原因となります。

不法投棄により汚染された自然を元に戻すには長い年月がかかり、撤去にはたくさんの労力と費用が必要です。不法投棄の中にはリサイクルできるごみもたくさんあります。きちんとルールを守って分別して出し、エコな活動を実践していきましょう。

## ルールに沿ってしっかり分別

国が毎年発表している全国のリサイクル率で、志布志市は市レベルで平成17年度から令和元年度の15年連続で全国1位となりました。環境にやさしい生活が、持続可能な循環型社会の形成につながります。今後もリサイクルのご協力をお願いします。

また、現在では27種類のごみの分別を行っています。

国が毎年発表している全国のリサイクル率で、志布志市は市レベルで平成17年度から令和元年度の15年連続で全国1位となりました。環境にやさしい生活が、持続可能な循環型社会の形成につながります。今後もリサイクルのご協力をお願いします。

各家庭からごみステーションに確実に出されたごみは、市が委託した廃棄物収集業者が収集します。収集の際は、適切に分別されたごみだけを収集します。分別が間違っているものや指定ごみ袋が違っていたりなど、ルールが守られていないごみは、「違反ごみ」として収集しません。違反ごみは、排出した人が責任をもって、分別をやり直してからごみステーションに出してください。

「これは何ごみかな?」と分別に迷う場合は、ごみ出しカレンダーや志布志市のホームページにあるごみ分別辞典、志布志市公式LINEアカウントのメニューにあるごみ分別アシスト機能を活用してください。



志布志市LINE公式アカウント  
ごみ分別アシスト機能のほか、今回新しくごみ収集日をお知らせする機能(受信設定が必要)ができました!



ごみ分別ポスター



通山海岸などに設置されている啓発看板

問い合わせ先:  
市民環境課 環境政策係  
TEL 474-1111  
(内線134)



# オオキンケイギクを駆除しよう

5月から7月頃にかけて、鮮やかな黄色の花をつけるオオキンケイギクは、道端や河原などでよく見かけますが、日本の生態系に重大な影響を及ぼすおそれがある植物として、外来生物法による「特定外来生物」に指定され、栽培などが禁止されています。きれいな花をつけますが、ご自宅の庭や花壇に植えてはいけな植物で、種をつける前に駆除を行う必要があります。

## ◆オオキンケイギクの特徴

- 北米原産のキク科の多年生草本で、高さは30cmから70cm程度になる。
- コスモスに似た黄色の花が、5月から7月頃に咲く。
- 花びらの先端には不規則に4～5つのギザギザがある。
- 路傍、河川敷など日当たりの良い所に生育する。
- 繁殖力が強いので、在来の野草の生育場所を奪い、駆逐してしまうので周囲の景観を一変させる。



## ◆駆除方法と注意事項

- 刈り取らずに根を残さないように引き抜く。
- 引き抜いたオオキンケイギクは、種子が飛散するのを防止するため、一般ごみ袋に入れて密閉し枯死させる。
- 種だけでなく、地下茎でも増えるため地上部分の刈り取りだけでは駆除できない。
- 防除には開花前の駆除が重要となる。

令和3年度志布志市結婚新生活支援事業

## 新婚生活を応援します

新婚生活を良好にスタートできるように  
新居の引っ越し費用や住居費などを支援します。

1世帯あたり上限 **30**万円まで支給します

### ◆対象経費

**引っ越し費用** 引っ越し業者または運送業者へ支払った費用

**住居費** 住宅購入費、家賃（上限3カ月分）、敷金、礼金、共益費、仲介手数料

※新築購入は20万円を、中古住宅は10万円を上乗せします。

### ◆対象世帯（要件全てを満たす方が対象です。詳しくは市ホームページをご確認ください）

- 令和3年1月1日から令和4年3月31日までに入籍したカップル
- 婚姻を機に市内に住宅を購入または賃借していること ●婚姻時に夫婦ともに満39歳以下であること
- 世帯の所得が400万円未満であること（婚姻に伴い離職し、申請時点で無職の場合は所得がないものとする。貸与型奨学金の返済を行っている場合は、交付申請のあった日からさかのぼって1年以内の返済額を控除する。）
- 本市に5年以上居住する意思があること など

■問い合わせ先：企画政策課 地方創生広報戦略係 Tel. 472-1111（内線 446・447）

# 未来に残したい きれいな水と安心の暮らし

【暮らしの中から出る汚れの例】

汚れのもと（ ）内の量を捨てた場合	 みそ汁 (200ml)	 ラーメンの汁 (200ml)	 牛乳 (200ml)
汚れのおおよその値 BOD (mg/ℓ)※1	35,000	25,000	78,000
魚が住める水質にするために必要な水の量※2	浴槽 4.7 杯分 (1,410ℓ)	浴槽 3.3 杯分 (990ℓ)	浴槽 10 杯分 (3,000ℓ)

各家庭から出る生活排水（台所・風呂・洗濯からの水など）が未処理のまま排出されることが、川や海などを汚す一因になっています。私たち一人ひとりが毎日の暮らしの中でその原因となるものを流さないように心がけることが大切です。

※1 BOD（生物学的酸素要求量）：水中の汚濁物質（有機物）が微生物により酸化分解され、無機化、ガス化するときに必要な酸素量  
※2 魚が住める水質（BOD5mg/ℓ）にするために必要な水の量を浴槽（1杯300ℓ）に換算した場合

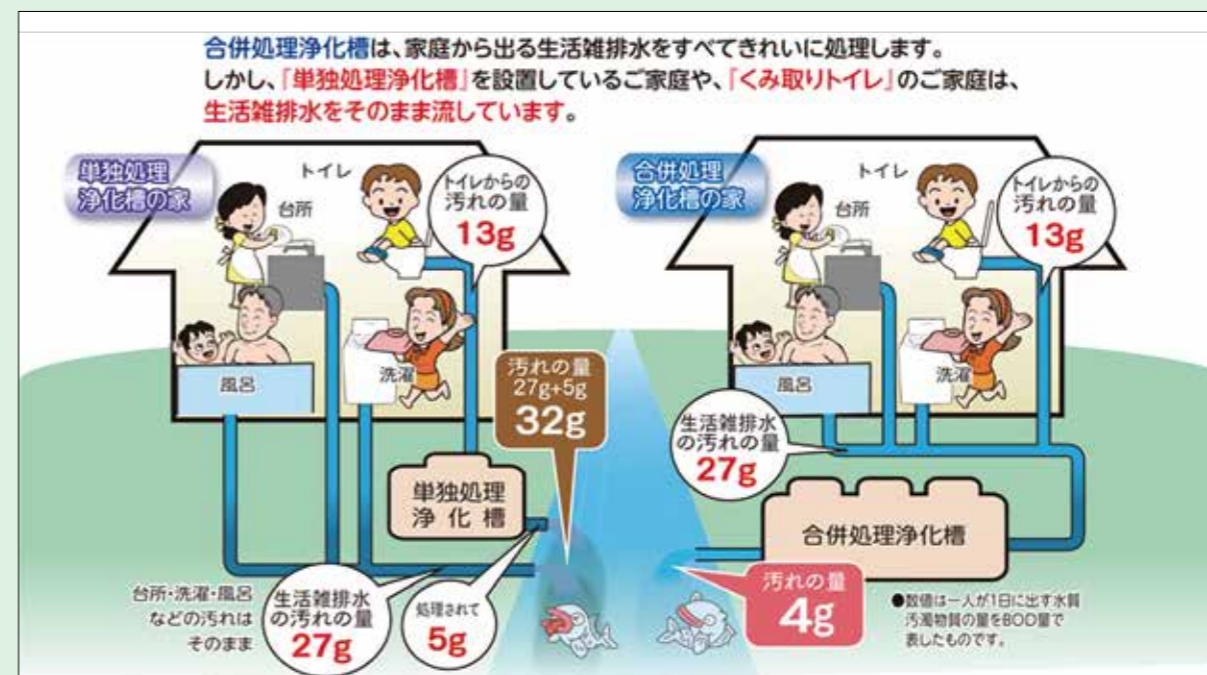

合併浄化槽を設置することで、生活排水はキレイに処理されて川や海へ流れていきます。また、志布志市の一部区域（有明町野井倉の一部・蓬原の一部、松山町新橋の一部）には、農業集落排水施設という汚水処理施設が整備されており、合併浄化槽と同じ役割を果たしています。合併浄化槽や農業集落排水施設に接続することで生活排水をキレイにすることができま。

合併浄化槽の設置や農業集落排水施設への接続には、費用を補助する制度があります。詳細についてはお問い合わせください。

■問い合わせ先…

- 市環境課 環境整備係 Tel. 474-1111
- 市民税務課 環境衛生係 Tel. 472-1111
- 総務市民課 市民係 Tel. 487-2111

（内線 321・225）





高齢者の接種開始（市内医療機関）

# 新型コロナウイルス感染症対策 vol.8

## ◆接種当日の注意事項

- ワクチン接種は、肩の付近に行くため、当日は肩を出しやすい服装でお越しください。
- 当日、**体調不良の場合や37.5度以上の体温がある場合は、接種を受けることができません。**その場合は、予約をキャンセルし、後日改めて予約をお願いします。
- 注射した部位は清潔に保つようにし、接種当日はこすらないようにしてください。当日の激しい運動は控えてください。

## ■ 住所地内外の医療機関での新型コロナウイルスワクチン接種

### ◆ 市外に住所があり、市内にかかりつけ医療機関がある方

予約先：志布志市新型コロナウイルスワクチン接種予約コールセンター

TEL 0120-424-417（受付時間 平日のみ9時～16時）

受付開始日 6月1日（火） 接種開始日 6月7日（月）から

### ◆ 本市に住所があり、市外にかかりつけ医療機関がある方

受付開始日、接種開始日、予約先は各市町によって異なります。

【近隣市町】曾於市→曾於市役所（TEL 0986-76-8806 平日のみ 9時～17時）

大崎町、鹿屋市、串間市、都城市→かかりつけ医療機関へ直接ご連絡ください

### ◆ 住所地外にお住まいの方

単身赴任、下宿などにより、お住まいが住民票所在地と異なる方は、**住所地外接種の届出**が必要です。

（この届出により居住地での接種が可能。）手続きはお住まいの市町村で行ってください。

## ■ 商工業関連支援策

### ◆ 中小事業者設備投資等支援事業

生活様式の変化に対応しながら事業の継続してもらうことを目的として、店舗などの改装、衛生対策に要する設備投資および備品購入費などの一部に対して補助金を交付します。

**対象要件** 市内に本店または本所を有し、日本標準産業分類中の特定業種に該当

**補助率等** 補助対象経費の3/5以内で、補助金上限額は（改修25万円/備品5万円）

**受付期間** 4月1日から令和4年1月31日まで

**申請先** 市役所 港湾商工課

### ◆ 中小事業者管理コスト支援事業

**受付期限** 6月15日まで **申請先** 市役所 港湾商工課または志布志市商工会

※対象要件や補助額については、市報しぶし4月号をご覧ください。

## ■ 市民団体からの支援 ～有効に活用させていただきます～



志布志市五社中舞踊同好会（堂園 悦子 代表）が市長室を訪れ、新型コロナウイルス感染症対策に役立てると市へ寄附を行いました。

## ■ 新型コロナウイルスワクチン接種

本市へのワクチン供給量が限られていることから、優先度に応じて接種券を送付し、予約を受け付けています。4月26日から75歳以上、5月21日から70歳以上74歳以下、そして6月3日から65歳以上69歳以下の市内在宅高齢者の予約受付を開始しました。

### ◆ 接種スケジュール（令和3年5月末時点）※

優先度	対象者	予約開始（予定）	想定人数
1	医療従事者	3月23日	約1,000人
2	高齢者施設入所者および従事者	4月26日	約1,550人
3	在宅高齢者 75歳以上	5月10日	約5,400人
4	在宅高齢者 70歳以上74歳以下	5月21日	約5,200人
	〃 65歳以上69歳以下	6月3日	
5	基礎疾患のある方 それ以外の16～64歳までの方	順次	約13,350人

※国からのワクチンの供給量により、変更の可能性があります。

【予約状況】 4月26日～5月28日  
6318件（70歳以上予約率78%）  
【接種者数】 5月28日時点  
高齢者2100人  
高齢者施設（入所者+従事者）1060人

### ◆ 接種までの流れ《ワクチン接種は完全予約制です》



市から自宅（住所地）に接種券（クーポン券）が届く

接種会場で接種（市内の病院）

予約する 志布志市ワクチン接種予約コールセンター  
フリーダイヤル **0120-424-417**

WEB予約（5月21日9時受付開始）**New!**  
志布志市公式LINEアカウントまたは市ホームページから専用サイトにアクセス

### ◆ 予約が確定したら…

**接種券** 切り離さずにそのまま持参してください。

**予診票** **ご自宅で記入**の上、持参してください。

**本人確認書類** 運転免許証、健康保険証、マイナンバーカードのいずれかを持参してください。

**お薬手帳** お持ちの方は持参してください。

◆ 個別接種が可能な市内医療機関 ※医療機関での**直接予約は受付できません。**

**志布志地域** さくらやまクリニック、松下医院、手塚クリニック、はまさき耳鼻咽喉科、大山病院  
陽春堂内科診療所、志布志中央クリニック、平川やの胃腸内科、山口内科、藤後クリニック

**有明地域** みやじクリニック、びろうの樹整形外科、びろうの樹脳神経外科、曾於医師会立有明病院

**松山地域** 山下クリニック





4/26 「いかのおすし」を覚えてね

志布志地区の金融機関防犯協議会と防犯協会が教育長室を訪れ、安全にお家に帰るための5つのお約束「いかのおすし」が書かれたクリアファイルと色鉛筆セットを市内の新1年生に寄贈しました。



4/26 新1年生に反射マスコットを寄贈

九州労働金庫志布志支店が、市内の新1年生に車のライトを反射してピカッと光る「ツカエルさん反射マスコット」を寄贈されました。今年は、松山小学校の1年生9人が代表して受け取りました。



5/3 県大会で優勝多数、いざ全国大会へ

志布志武道館剣道スポーツ少年団が、5月に行われた県道場少年剣道大会で、小学生・中学生団体がW優勝、中学生男女別個人戦W優勝と輝かしい成績を残しました。全国大会での活躍を期待します。



4/26 酒類鑑評会で優等賞

若潮酒造株式会社市長室を訪れ、令和3年熊本国税局酒類鑑評会で、同社が製造した本格焼酎2本が優等賞を受賞したことを報告されました。

▶若潮酒造株式会社様から読者プレゼントの提供をいただきました。応募方法などは32ページをご覧ください。



5/11 「人権の花」運動の開校式

尾野見小学校で行われ、人権擁護委員から児童へひまわりの種が贈られました。この運動は、児童が協力し合いひまわりを栽培することで、優しい心を育てることを目的に、県内26校が取り組みます。



5/8 JACOクラブとして新たに出発

インリーダークラブとジュニアリーダークラブが統合しJACOクラブとなり、設立総会が行われました。今回31名が加入し、体験を通じて地域のリーダーとして活躍できるよう活動していきます。

東京2020オリンピック聖火リレー  
聖火が志布志市の街なかを駆け抜けました

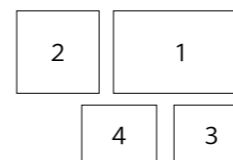

1. トーチに聖火を点火する様子
- 2, 3. トーチキス、ポーズの様子
4. ランナーに拍手を送る観覧者



鹿児島県の聖火リレーは、4月27日に志布志市を出発し、鹿屋市～奄美市～南大隅町～霧島市～始良市～鹿児島市に到着。翌28日は出水市を出発し、西之表市～薩摩川内市～日置市～伊佐市～指宿市とつながり、2日間で190人余りのランナーが参加しました。

志布志市で行われた出発式では、鹿児島県での最初の聖火ランナーを務めた安川 明美さんが舞台上で意気込みを語り、下平市長が安川さんのトーチに聖火を点火。会場の声援（拍手）を受けながら聖火リレーをスタートしました。



4/22 図書バッグを寄贈

「一人でも多くの子どもが本を手にとり、本を身近に感じてほしい」と志布志書店組合（有限会社三味堂商事、吉徳書店、くにみ書店）から各学校へ図書バッグの寄贈がありました。

**聖火リレーin志布志 記念写真募集**

4月27日に志布志市で開催された東京2020オリンピック聖火リレーの様子を撮影した写真を募集し、サンポートしづしアプリア内で展示します。次のいずれかの方法でご応募ください。

- ① 現像した写真（A4判）を直接アプリアに持参
- ② 写真データをメールで送信
- ③ アドレス（mailto:info@sps-apia.jp）
- ④ アプリアLINEのQRコードに送信

応募締切 7月19日（月） 応募枚数 300枚

問い合わせ先… 志布志まちづくり公社 TEL472-5111



健康カレンダー（6月・7月）

パパママ教室（要予約）	【受付】9：15～9：25
6月19日（土）、7月20日（火）：健康ふれあいプラザ	
ママの“ほっと”カフェ	【時間】10：00～12：00
6月17日（木）、7月15日（木）：はぐくみランド	
育児相談	【時間】10：30～12：00
6月18日（金）、7月27日（火）：健康ふれあいプラザ	
4か月児相談	【受付】9：30～10：00
7月6日（火）：健康ふれあいプラザ	
育児学級	【受付】9：30～10：00
6月11日（金）、7月9日（金）：健康ふれあいプラザ	
1歳児お誕生相談	【受付】9：30～10：00
6月18日（金）、7月27日（火）：健康ふれあいプラザ	
1歳6か月児健診	【受付】13：00～13：30
6月9日（水）、7月7日（水）：健康ふれあいプラザ	
2歳6か月児歯科検診	【受付】13：00～13：30
6月16日（水）、7月21日（水）：健康ふれあいプラザ	
3歳児健診	【受付】13：00～13：30
6月23日（水）、7月28日（水）：健康ふれあいプラザ	
5歳児歯科検診	【受付】13：00～13：30
6月15日（火）：健康ふれあいプラザ	

《母子手帳の交付日時》松山：第2・4水曜（午前）  
志布志：毎週月曜（午前） 有明：第1・3水曜（午後）

令和3年度 特定健診・がん検診等の実施について（健診日程）

新型コロナウイルス感染症予防対策として、受付時間（指定①～③）を分けてご案内します。

地区	健診日程	会場	受付時間			肺CT	胃・大腸 腹部超音波
			がん検診のみ				
			指定①	指定②	指定③		
松山	6月16日（水）～17日（木）	やっちくふれあいセンター	7:00～ 7:30	7:30～ 8:30	8:30～ 9:30	×	
松山	6月18日（金）～20日（日）	やっちくふれあいセンター					
有明	6月21日（月）～22日（火）	有明地区公民館					
有明	6月23日（水）	有明地区公民館					
志布志	6月24日（木）～25日（金）	健康ふれあいプラザ					
志布志	6月26日（土）～7月3日（土）	健康ふれあいプラザ					
有明	7月4日（日）～7日（水）	有明地区公民館					
有明	7月8日（木）～9日（金）	有明地区公民館					
有明	7月10日（土）	有明地区公民館					
有明	7月11日（日）～13日（火）	有明地区公民館					
志布志	7月14日（水）	健康ふれあいプラザ					
志布志	7月15日（木）	健康ふれあいプラザ					
志布志	7月16日（金）～18日（日）	健康ふれあいプラザ					

※ 6/16～6/27と6/28～7/18では問診票が異なります。健診機関の異なる日程に変更される場合はお知らせください。

日曜・祝日当番医

6月			
13日	井手小児科	（小児科）	TEL 473-3211
	松下医院	（内科、外科）	TEL 472-1124
20日	山口内科	（内科）	TEL 473-1188
	さくらやまクリニック	（泌尿器科、内科）	TEL 472-1100
27日	陽春堂内科診療所	（内科）	TEL 472-5511
	平川やの胃腸内科	（内科）	TEL 472-0145
7月			
4日	藤後クリニック	（内科）	TEL 472-1237
	山下クリニック	（内科、外科）	TEL 487-9001
11日	手塚クリニック	（内科、外科）	TEL 472-5565
	みやじクリニック	（内科、放、呼、胃）	TEL 471-5000
18日	井手小児科	（小児科）	TEL 473-3211
	はまさき耳鼻咽喉科	（耳鼻咽喉科）	TEL 473-3387
22日	大山病院	（内科）	TEL 472-1400
23日	さくらやまクリニック	（泌尿器科、内科）	TEL 472-1100
25日	えびはら皮ふ科	（皮膚科）	TEL 478-0370
	石神診療所	（内科、皮膚科）	TEL 474-0107

- 大隅広域夜間救急センター電話相談  
TEL 0994-45-4119
- 鹿児島県小児救急電話相談  
# 8000 またはTEL 099-254-1186
- 曾於医師会夜間急病センター  
TEL 099-482-5899
- 都城市・北諸県郡管内の休日の救急診療機関  
TEL 0986-23-5555（テープ案内）

Health up for Smile!  
保健師・栄養士メモ

保健・医療・健康に関する  
情報を発信!

コロナ疲れで心が疲弊!?  
「気づこう、こころの病気の「SOSサイン」」



今月お話するのは  
保健師の大口です

◆気づかないうちに心身が疲弊?  
新型コロナウイルス感染症の影響で、自分を取り巻く環境が一変し誰もが感じる「コロナ疲れ」。予測困難な事態が続く、常に日々の動向をみながらの毎日で生活や仕事の見通しが立ちにくく行動が制限され、また、発散する場も限られるため、自分では気づかないうちに心身が疲弊しやすい状況になっています。

こんな症状はありませんか?

- 疲れやすく、元気がでない。
- 眠れない。
- 不安で落ち着かない。
- わけもなく悲しくなる。
- 食欲がない。
- 最近いつもイライラする。
- 人とかかわるのがおっくう。
- ポーツとして集中できない。
- 何をしても楽しいと思えない。
- 自分のことを否定してしまう。

◆こころの病気の「SOSサイン」かも!!  
前項であげた症状の例は、こころの病気（うつ病）の前兆を示す「SOSサイン」と言われています。  
こころの病気は、自分では気づきにくいものです。「ちょっと疲れているだけ」「私は大丈夫」「今までどおり、まだ頑張れる」などという思いから、対処が遅れてしまう場合があります。言動や行動により自分自身または身近な人の「いつもと違うな」という変化に早めに気づくことが大切です。気になる症状があれば早めに専門機関へ相談しましょう。



- 十分な休養をとる（無理をしすぎない）
- 生活リズムを整える
- 規則正しい起床・就寝を（栄養バランスのよい食事をする）

◆こころの健康で悩んだときは…  
こころの健康づくり相談会  
今年4回、臨床心理士による「こころの健康づくり相談会」を実施しています。今年度1回目は6月25日の予定です。ご希望の方は、保健課健康支援係まで連絡ください。

□ ウォーキングやストレッチなど適度な運動をする（体力増進や気分の向上につながる）

□ 情報に振り回されない  
（テレビやネット環境から離れる時間を持つ、正確な情報を得る）

□ 楽しみの時間を大切に  
（自分なりの趣味や仲間との交流、リラックスマ、リフレッシュなど）



こころの体温計  
《ストレスチェック》





お知らせ

学校給食の半額助成

保護者の経済的負担を軽減し、安心して子育てができるよう支援するものです。

対象者 保護者が市内に住所を有し、現に居住し、かつ生活の本拠地としており、次のいずれかに該当するもの。

①市内の小学校または中学校に在学する児童生徒を養育していること。

②市外の小学校、中学校、義務教育学校または特別支援学校（小学部および中学部に限る。）に在学する児童生徒を養育していること。

※②の申請時期については、翌年3月に申請を行っていただきます。時期が来ましたらお知らせします。

対象外 生活保護などの認定により、学校給食費相当額の給付を受けている場合やその他国などからの学校給食費相当額の給付を受けている場合。

問い合わせ先 学校給食センター 474-0366

お口元歯菌ツピー健診

今年度76歳および80歳の誕生日を迎えられる後期高齢者医療の被保険者を対象に、口腔健診を実施します。

健診期間 6月1日（火）～令和4年1月31日（月）

健診料 無料

対象者 今年度76歳のお誕生日を迎える方（昭和20年4月1日～昭和21年3月31日生まれの被保険者）

※対象者には6月1日以降に到着するように受診券（オレンジ封筒）をお送りしていただきます。受診券到着後、県内の歯科医療機関へ予約の上、受診してください。

※新型コロナウイルスの感染拡大が続いていることから、体調を第一に考え、無理のない範囲で受診してください。

問い合わせ先 鹿児島県後期高齢者医療広域連合業務課保健事業班 099-206-1329

6月23日～29日は「男女共同参画週間」

この週間は、さまざまな取組をとおして、男女共同参画社会基本法の目的や基本理念について理解を深めることを目的としています。職場や学校、地域、家庭でそれぞれの個性と能力を発揮できる社会を実現するためには、私たち一人ひとりの取組が必要です。

暮らしの中の男女のパートナーシップについてこの機会に考えてみませんか。

本市では、6～7月に市内の公共施設などでパネル展示を行う予定です。ぜひお立ち寄りください。

問い合わせ先 企画政策課 協働推進係 472-1111

第47回鹿児島ブロック大会 in 新大隅 オンライン 配信開始 7月10日（土）

内容 台湾デジタル担当大臣「オードリー・タン」スペシャルムービーなど

特設サイトへのアクセスなど大会の詳細は、新大隅青年会議所のフェイスブックページをご覧ください。

宝くじ発売のお知らせ

「サマージャンボ宝くじ」と「サマージャンボミニ」が全国の宝くじ売り場で発売されます。この宝くじの収益金は、市町村の明るく住みよいまちづくりに使われます。

発売期間 7月13日（火）～8月13日（金）

抽選日 8月25日（水）

問い合わせ先 県市町村振興協会 099-206-1001

相談

看護職による就業相談

経験豊富な看護職の相談員がアドバイスします。日時 6月9日（水）、7月14日（水）10時～12時（毎月第2水曜日）

場所 志布志市ふるさとハローワーク

問い合わせ先 公益社団法人鹿児島看護協会 鹿児島県ナースセンター 099-256-8025

霧島大隅若者サポートステーション出張相談 働くことに悩みを抱えている

る対象者へ、就労に向けた支援を行っています。

日時 6月11日（金）、25日（金）10時30分～15時（毎月第2・4金曜日）

場所 2階相談室

対象者 概ね15歳から49歳までの方とその家族

相談無料、事前予約が必要

問い合わせ先 霧島大隅若者サポートステーション 099-573-7866

住宅

市営住宅空家情報

継続募集 志布志地域3戸 松山地域15戸 有明地域2戸 継続募集締切 毎週金曜日 詳細は市ホームページをご覧ください。申込から入居まで

たします。

内容 4～5ページ 修正箇所 お茶農家（2カ所）（正） 旬鬼塚製茶 099-472-0074

（正）陽緑園（柿元製茶） 志布志町安楽3233-1 099-472-2966

消費生活



古着を売るつもりが貴金属を買いられた！

「不用品を買収する」と電話があり、そのつもりで来訪を承諾したのに、実際は当初の話にはなかった貴金属の買い取りを持ちかけられるという訪問買取の相談が寄せられています。

事例の他にも、目を離れた際にアクセサリを壊され、「壊れているから使えませぬ」などと言われ無理やり買い取られたなどといった強引なケースもあります。

ひとこと助言 買い取られた商品は、あとで返品してもらおうとしても、さまざまな理由をつけられて取り戻せないことがほとんどです。買い

募集

ジュニア水泳教室

小学生で泳げない児童を対象に、短期間に集中して練習し、25メートル泳げるようになることを目指します。

期間 7月6日（火）～9日（金）、13日（火）～16日（金の）

場所 有明B&G海洋センタープール

対象 小学1年生から6年生までの児童（定員60人）

参加費（保険料込み） クラブ会員 3000円 非会員 4000円 申込期限 6月19日（土） 申込方法 申込書に参加費を添えてレインボー424スポーツクラブ、志生涯学習課、有明教育分室、松

山教育分室のいずれかで申込みください。 ※レインボー424スポーツクラブでは、その他にも定期スポーツ教室、イベントを行っており、随時会員を募集しています。

問い合わせ先 レインボー424スポーツクラブ（志布志運動公園体育館内） 478-9100

第25回郷土料理教室

食文化と技の伝承を目的に郷土料理教室を開催します。

日時 7月24日（土）9時～13時

場所 川西地区公民館

定員 先着6人（市内在住の方限定）

内容 魚缶詰を使った料理費用 1000円（当日徴収） 持ってくるもの エプロン、三角巾、筆記用具 申込期限 7月9日（金） 申込・問い合わせ先 農政畜産課 農政係 474-1111

放送大学10月入学生 出願期間 第1回は8月31日

Table with 2 columns: 医療費総額, 3月末国保加入者数, 1人当たりの医療費, 医療費1人当たりの負担内訳, 市（国保）負担額, 個人負担額

滞納処分等実施状況 (令和3年4月) 39件 差押えを実施した件数



# 特定健診などを受けてお**得**にお買い物!!

■問い合わせ先：☎保健課 保健対策係 ☎474-1111 (内線164・167)

## お買い物特典協力店

飲食店・惣菜・パン	
イタリアントマト カフェ Jr 志布志店	パスタまたはケーキ1品ご注文時 セットドリンク1杯サービス
道の駅 松山	ソフトクリームを50円割引 (有効期間中1回限り)
惣菜・弁当 ふじた	全ての惣菜・弁当から1品を 半額 (有効期間中1回限り)
井や和華	全てのメニューから1品を 50円割引(有効期間中1回限り)
パン工房 エピ	ポイント2倍
食品・食品製造・日用品	
ショッピング 橋口	ポイント2倍など
(株)萬來	ポイント2倍
スーパーほりぐち 志布志店	ほりぐちポイント2倍
岡留蒲鉾本舗	さつま揚げポイント2倍
精肉・鮮魚	
きりのき精肉店	ポイント2倍
又木鮮魚店	5%割引 (有効期間中1回限り)
お菓子	
奥野菓子店	やっちくポイント2倍
みどりや製菓	全商品10%割引
お茶	
鬼塚製茶 アピア店	全商品10%割引 (割引商品 ソフトクリームを除く)
鬼塚製茶 本店	全商品10%割引 (割引商品を除く)
柳沢製茶かつき園	緑茶のサンプル進呈
和香園	ポイント2倍 (対象は店舗展示 商品のみで、割引商品を除く。 有効期間中1回限り)
海産物・特産品	
北崎水産加工	お買い上げ金額3,000円以上の 方に、海産物などをプレゼント
港湾通り(アピア内)	アピアポイント2倍
お酒	
江川商店	酒類3,000円以上お買い上げで、 5%割引
理容・美容	
モイスティーヌ 志布志サロン	お試し体験 (2,000円) を 一回無料

化粧品・雑貨・スポーツ用品	
メロディー・ファイテン 特約店 志布志	足つぼマッサージ(クイックケア 500円分)を1回無料体験
CPmuse 本店サロン	フェイシャルエステおためし体験 通常3,300円を半額1,650円 (1年以内に体験された方は対象外)
マリコ化粧品(アピア内)	アピアポイント2倍
ファッション・手芸・裁縫用品	
かごしま屋(アピア内)	アピアポイント2倍
ツルミ毛糸店	ポイント2倍
ひじおか (アピア内)	アピアポイント2倍
ファッションハウス カツヤ	全商品5%割引
寝具・金物・記念品	
南九州記念品店	店舗展示商品全品半額 (一部除外品有り)
時計・メガネ	
矢野時計店	全商品10%割引
花	
フラワーショップ 木尾	受診者本人が誕生日に 御来店された時に 少しばかりのお花をプレゼント
文具・印刷	
三味堂商事	来店で30%割引(一部除外品有り)
志布志新生社印刷	名刺・はがきの印刷に限り10%割引
音楽・楽器関連全般	
島津楽器	ピアノ他教室関係入会金免除 楽器関連商品10%割引(除外品あり)
建設・造園	
内山組	新築・営繕をご成約の方に 粗品をサービス
又木庭園建設	お庭の剪定を10%割引
自動車・タイヤ	
松尾自動車	エンジンオイル (5w-30) 3ℓを 無料交換、代車を無料サービス
志布志ココハマタイヤ	乗用車用タイヤ交換時の組替代、 ホイールバランス代、廃タイヤ 代を全て無料
宝満自動車	車検時に代金を1,000円割引 車検・板金・修理時の代車を 無料サービス

▼このポスターが目印!



# ししまる健診パスカード

志布志市では、特定健診などの受診率向上のため、国民健康保険または後期高齢者医療保険の被保険者で特定健診を受診された方やがん検診を受診された方に、ししまる健診パスカードを発行しています。

この健診パスカードを市商工会の協力店などで買い物の際に提示すると、うれしい特典がつけます。

電化製品	
(有)うえはら電器	1,000円以上購入で粗品進呈
仏壇	
岡田仏壇製作所 志布志店	粗品をサービス
ホテル・レジャー	
志布志湾大黒リゾート ホテル	レストラン利用の方は800円で利用できる入浴割引券をプレゼント 宿泊の方はソフトドリンクまたは生ビール(小)を1杯サービス
ダグリ岬遊園地	入園ポイント2倍 (5ポイントで次回入園1人無料) パスカードの提示でグループの方全員入園料半額
蓬の郷	食事または買物の金額が1,000円以上の方に入浴券を1枚プレゼント

小売業・スタンド	
岩崎産業(株) 志布志セルフGS	ガソリン・軽油 1ℓ5円引き
(有)ヒロデン	粗品プレゼント
(有)山口商店	スタンプ2倍
金融	
鹿児島興業信用組合 志布志支店・岩川支店	定期預金「店頭表示金利+年0.20%」組合員、「店頭表示金利+年0.10%」組合員以外
そお鹿児島農業協同組合	スーパー定期預金(期間1年) 店頭表示金利の10倍(組合員以外は出資金1,000円が必要)
あおぞら農業協同組合	スーパー定期預金(期間1年) 店頭表示金利の10倍(組合員以外は出資金1,000円が必要)



それぞれの公売について、詳しくは市ホームページに掲載しています。

■問い合わせ先： 財務課 管財係 TEL 472-1111 (内線 421・423)

7月29日(木) 実施分 会場 市役所有明庁舎別館会議室C 10時～

### 1. 市有財産(土地・建物)の売却

物件	所在地	財産区分	地目構造	地積床面積	最低売却価格	入札保証金
⑥	志布志町安楽字渡迫 5480 番 1	土地	畑	3,074㎡	2,540,000 円	127,000 円
	志布志町安楽字渡迫 5483 番	土地	茶業指導所敷地	1,382㎡		
	志布志町安楽字渡迫 5485 番 1	土地	畑	3,373㎡		

志布志町安楽字渡迫 5485 番 1 上の堆肥舎は現状引き渡しです。

物件⑥に隣接する渡迫 5482 番および渡迫 5484 番は県が後日、公売を行います。

物件	所在地	財産区分	地目構造	地積床面積	最低売却価格	入札保証金
⑦	有明町野井倉字早馬 943 番 2	土地	畑	13,603㎡	5,020,000 円	251,000 円

物件⑦に隣接する早馬 948 番 2 は県が後日、公売を行います。

物件	所在地	財産区分	地目構造	地積床面積	最低売却価格	入札保証金
⑧	志布志町安楽字渡迫 5473 番 4	土地	畑	2,514㎡	1,650,000 円	82,500 円
	志布志町安楽字渡迫 5474 番 1	土地	畑	1,605㎡		

物件⑥⑦⑧は、市農業委員会に6月30日(水)までに買受適格証明の申請をしてください。

物件⑥⑦⑧には防霜ファンなどが設置されているが、現状のまま引き渡します。

物件	所在地	財産区分	地目構造	地積床面積	最低売却価格	入札保証金
⑨	有明町野井倉字早馬 943 番 3	土地	宅地	542.78㎡	1,670,000 円	83,500 円
		建物	木造セメント瓦葺平家建	59.78㎡		

建物の種類は居宅です。最低売却価格は、土地と建物を合わせた価格です。



物件⑥～⑨の一般競争入札に参加するためには、事前に申請書を提出する必要があります。  
 <7月27日(火)まで>  
 現状での引渡しとなっておりますので、公有財産売払い案内書(市役所窓口または市ホームページ)を必ずご確認ください。

TOPIC

## 市有財産(土地・建物・車両)の公売を行います

7月7日(水) 実施分 会場：市役所志布志庁舎1階会議室 10時～

### 1. 市有財産(土地・建物)の売却

物件	所在地	財産区分	地目構造	地積床面積	最低売却価格	入札保証金
⑤	志布志町田之浦字外堀 2059 番 3	土地	宅地	467.91㎡	734,000 円	36,700 円
		建物	木造セメント瓦葺平家建	80.00㎡		

建物の種類は居宅です。最低売却価格は、土地と建物を合わせた価格です。

この一般競争入札に参加するためには、事前に申請書を提出する必要があります。<7月2日(金)まで>現状での引渡しとなりますので、公有財産売払い案内書(市役所窓口または市ホームページ)を必ずご確認ください。



### 2. 公用車(マイクロバス)の売却

#### ◆車両情報

車名：日野	登録番号：鹿児島 22 す 1379
年式：平成6年式	種別/用途：普通/乗合
燃料の種類：軽油	乗車定員 29人
自家用、事業用の別：自家用	形状：リヤエンジン
排気量：3.83リットル	走行距離：335,310km(5月18日現在)
車検：令和4年3月2日まで	最低売却価格：101,430円(税込み)

#### ◆車両の内部公開日 6月29日(火)、30日(水) 9時～17時

※内部公開を希望する場合は、市役所志布志庁舎 財務課 管財係に来庁し、担当者からの説明を受けてください。

この一般競争入札の参加には、事前に申込書を提出する必要はありません。  
 この物件は、現状での引渡しとなっておりますので、必ず事前に入札説明書および仕様書(市役所窓口または市ホームページ)をご確認ください。





## 令和3年度 水稲（無人ヘリ）航空防除

水稲無人ヘリ航空防除とは、水稲の病気や害虫の発生防止のため、無人ヘリコプターを活用し、農薬の散布を行うものです。市内で一斉に防除することで、労働力の低減や病虫害防除コストの低減を図ることができます。

### ◆実施期間および使用農薬

	実施予定日	使用農薬
早期水稲 無人ヘリ	6月下旬	アミスターエイト（殺菌剤）・トレボンエアー（殺虫剤）
	7月中旬	トレボンエアー（殺虫剤）
普通期水稲 無人ヘリ	7月下旬	ブラシンゾル（殺菌剤）・アプロードモンカットエアー（殺虫・殺菌剤） トレボンエアー（殺虫剤）
	8月下旬	アミスターエイト（殺菌剤）・トレボンエアー（殺虫剤）
	9月上旬	トレボンエアー（殺虫剤）
【松山地域のみ】 普通期水稲 無人ヘリ	8月16日 ～18日	アミスターエイト（殺菌剤）・トレボンエアー（殺虫剤） ※これまでの有人ヘリ航空防除は、令和3年度から無人ヘリ航空防除での散布に変更になりました。

### 《養蜂家の皆さまへ》

近年、水稲無人ヘリ航空防除実施に伴い水田近辺の蜜蜂へ少なからず影響があると報告があります。水稲も蜂蜜も大切な第一次産業であり、お互いの情報共有が必要となりますので、ご協力をお願いします。

### ◆志布志市水稲航空防除連絡協議会の周知方法

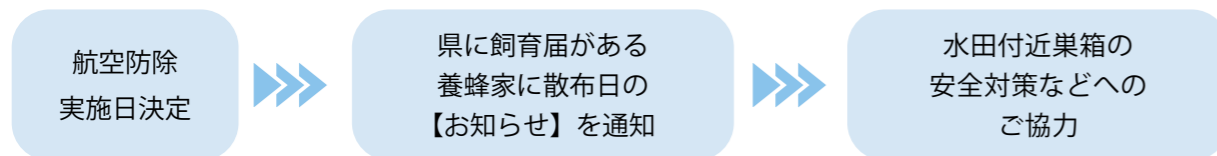

※以下、農林水産省広報内容

**蜜蜂を飼育する方へ**

- 蜜蜂を飼育する方は、養蜂振興法に基づき、届出が必要です。
- 限られた蜜源植物を蜂群同士が争うことなく計画的に最大限利用するため、地域の蜜源植物の植栽状況に応じた適正な蜂群配置の確保に向けた調整が大切です。

◆ 毎年飼育届の提出を ※花粉交配用蜜蜂販売者、趣味養蜂家も含まれます。

- 蜜蜂を飼育する方は、毎年1月末までに、飼育届を住所地の都道府県（曾於畑地かんがい農業推進センター TEL 099-482-1118）に提出する必要があります。

◆ 蜂群配置の適正化にご理解・ご協力を

地域の蜜源植物の状況に応じ、蜂群配置の調整が行われます。詳しくは、蜜蜂を飼育する場所の都道府県にお問い合わせください。計画を超える蜂群数の増加や飼育場所の変更は、地域の適正な蜂群配置に悪い影響を与えます。蜜蜂の計画的な飼育に御協力ください。

### ■問い合わせ先：

農政畜産課 生産流通係 TEL 474-1111（内線 420・433） 志布志市農業公社 TEL 475-2290

## 新增築住宅・車庫・倉庫・サンルームなどを建てられた方へ 家屋調査を実施します（固定資産税）

令和3年中に住宅・車庫・倉庫などを新築または増築された方は、令和4年度から固定資産税が課税されます。この税額の基となる家屋の評価額を算定するため、家屋の現地調査を実施します。

### ◆調査方法

日程調整を行い、後日市役所職員2人と調査員2人が訪問し、調査を行います。調査時間は約45分（車庫や倉庫などは約20分）です。

### ◆調査内容

屋外：図面をお借りし、外観（屋根・壁・基礎・構造）の確認を行います。  
屋内：各部屋の間取り、内装仕上げ（天井・壁・床）建築設備の確認を行います。  
※屋内の調査を行っている間に、固定資産税などの説明を行います。

### ◆必要なもの

印鑑（シャチハタ不可）  
各種図面（平面図・立面図・仕上げ表・建具表）

### ◆新築調査予定

- 第1回 7月27日（火）～30日（金）
- 第2回 9月7日（火）～10日（金）
- 第3回 10月13日（水）～15日（金）
- 第4回 11月17日（水）～19日（金）
- 第5回 12月15日（水）～17日（金）
- 第6回 令和4年1月12日（水）～14日（金）
- 第7回 令和4年2月16日（水）～18日（金）

※対象となる方は、ご都合の良い日をお知らせください。ただし、新型コロナウイルス感染拡大防止の観点から、上記日程を変更する場合があります。

※ご連絡がない場合は、こちらで調査日時を決めさせていただきます。



## 住宅や倉庫などを取り壊したときは、必ず届出を《家屋滅失申請》

今年または昨年以前に、住宅や倉庫などの家屋の全部または一部を取り壊した方は、今年中（12月28日まで）にて家屋滅失申請手続きを行ってください。（手続きには印鑑が必要です。）

なお、今年中に滅失登記をされた家屋（予定も含む）や、すでに家屋滅失申請手続きを行った家屋については、届け出の必要はありません。

※固定資産税は、毎年1月1日（賦課期日）現在の状況で課税されますので、家屋の取り壊しの届出を受け付けた翌年度から課税されなくなります。年の途中で取り壊しても、月割りや日割りの制度はなく、取り壊した年度分を全額納付していただくこととなります。

※住宅が建っている土地（住宅用地）は、「住宅用地に対する課税標準の特例」が適用されているため固定資産税が軽減されています。住宅を取り壊すとその特例が外れます。

■問い合わせ先：税務課 固定資産税係 TEL 474-1111（内線 154・159）



# 図書館へ行こう。

一冊の本との出会いがあなたの人生を変える

■問い合わせ先：志布志市立図書館 Tel. 472-3322

## ◆6月の新刊



「日華ミステリアンソロジー」  
島田 荘司 / 選 講談社

日本、中国大陸、香港のミステリー作家によるアンソロジー。台北・島田賞のエースである香港の陳浩基による「ヨルムンガンド」、日本の福山ミステリー文学新人賞受賞・知念実希人による「七色のネコ」など、全7編を収録。

### 【一般】

「わたし、定時で帰ります。ライジング」

矢野 帰子 / 著 新潮社

「にぎやかな落日」朝倉 かすみ / 著 光文社

### 【児童】

「たんぼぼライオンのゆめ」 たなか ようこ / 作 化学同人

「10ぴきのおぼけとおおきなふね」

にしかわおさむ / 作・絵 ひかりのくに

「神さまの通り道 スサノオさんキレてるんですけど」  
村上 しいこ / 作 柴田 ゆう / 絵 偕成社

## ◆図書館からのお知らせ

●おはなし会（志ふれあい交流館）14時30分～

【6月】19日 【7月】24日

●アニメ上映会（志ふれあい交流館）15時～

【6月】20日 【7月】4日・25日

※参加の際は、手指消毒やマスク着用など、新型コロナウイルスの感染予防対策にご協力ください。

※催しは、都合により日程や内容が変更となる場合があります。詳しくは市立図書館ホームページをご覧ください。

●休館日

【6月】14日・16日・21日・28日

【7月】5日・12日・19日・21日・26日



## 令和2年度 情報公開・個人情報保護制度の運用状況を公表

### 01 情報公開

実施機関	内容	開示請求	決定内容					不服申し立てなど
			全部開示	部分開示	取下げ	不開示	不存在	
志布志市（市長部局 <sup>*1</sup> ）		9件	6件	2件	0件	1件	0件	0件
志布志市（市長部局以外 <sup>*2</sup> ）		0件	0件	0件	0件	0件	0件	0件
曾於地区介護保険組合 <sup>*3</sup>		0件	0件	0件	0件	0件	0件	0件

### 02 個人情報保護

実施機関	内容	開示請求	決定内容					不服申し立てなど
			全部開示	部分開示	取下げ	不開示	不存在	
志布志市（市長部局 <sup>*1</sup> ）		2件	2件	0件	0件	0件	0件	0件
志布志市（市長部局以外 <sup>*2</sup> ）		0件	0件	0件	0件	0件	0件	0件
曾於地区介護保険組合 <sup>*3</sup>		9件	9件	0件	0件	0件	0件	0件

訂正請求等：訂正請求、利用停止請求および不服申し立てなどはいずれも0件でした。

※1 市長部局には、水道事業も含まれる。

※2 市長部局以外とは、議会、教育委員会、選挙管理委員会、監査委員、農業委員会および固定資産評価審査委員会をいう。

※3 介護保険法の規定に基づく要介護認定などを行うため、曾於市・志布志市・大崎町の2市1町で設立している地方団体。

### ◆情報公開制度

市や組合が保有する公文書を、住民の請求に応じて公開する制度です。市政や介護保険行政に対する住民の理解と信頼を深め、市民参加による公正で開かれたものにするを目的としています。

### ◆個人情報保護制度

個人情報の適正な取り扱いを確保し、誰もが市や組合が保有する自己情報を開示、訂正および利用停止の請求ができる制度です。市政や介護保険行政の適正で円滑な運営を図り、個人の権利利益を保護することを目的としています。

### ◆曾於地区介護保険組合からのお願い

介護保険を申請される場合、令和3年度から主治医意見書作成のため、かかりつけの病院（申請書に記載された病院）での受診が必要です。早めの受診と、受診される場合は病院の受付に「介護保険のために受診」であることをお伝えください。

### ■問い合わせ先：

☎総務課 文書法制係 Tel. 472-1111（内線418）

曾於地区介護保険組合 Tel. 471-6545

# 文芸

## さつまま狂句（有明町さつまま狂句同好会）

- コロナ禍で 孫と旅ぶすい 夢も飛つ 野瀬 友子
- （評）見えない相手で油断禁物です。ワフチンを接種するまでは果籠もりで一陽来復の兆しあるまで我慢です。中7の（孫と旅ぶすい）が効いている。
- 均等法で 女房は理事亭主しや飯作い （相模原市）南 順郎
- （評）住みやすい社会作りに確乎不拔の女性も大いに参画して活躍していく時代です。期待しています。ご主人は皮肉を込めて料理作りに励んでいる様が見えて来ます。中7の（女房は理事亭主しや）が効いている。
- 大ち夢を 願ごた昔か 懐かしゆし （京都市）岩根 孝一
- （評）若かったから大きな夢を見続けることができたのです。努力して実現したからこそ一竿風月の今があります。中7の（願ごた昔か）が効いている。
- 狭べ基礎も 家が建つたなあ ひろ見せつ 中本 覚美
- （評）基礎は小さく見えたが、日増しに大きく広くなってきて家らしくなりました。破顔一笑の主の気持ちが伝わってきます。中7の（家が建つたなあ）が効いている。
- 狭べ庭い 鯉幟や天高こ 威張つ飛つ 平田 光夫
- （評）狭い庭ではあるが元気余って伸び伸びと、しかも威張って泳ぐ鯉幟に泰山北斗の如く孫の成長を託した祖父母の願いが込められています。中7の（鯉幟や天高こ）が効いている。
- 宝籤じ当たつ 貧乏と縁ぬ 切つた夢 稲付 通夫
- （評）一攫千金は夢でした。道中の太田道灌に貧乏の為借す蓑（合羽）も無いので娘さんは山吹の花を差し出した。その山吹の花を詠った和歌の一節を思い出します。中7の（貧乏と縁ぬ）が効いている。
- 偏差値が 苛ねた夢をば 掴ん孫 小蓬原忠則
- （評）偏差値に翻弄させられた孫も臥薪嘗胆して大きな夢の花が咲いた。合格の朗報に祖父母の喜びが伝わります。中7の（苛ねた夢をば）が効いている。
- 将来せえ 博士せなつどち 孫ん夢 畑山 敏昭
- （評）ガリ版刷りの時代から子弟教育に情熱を注いで半世紀以上。汗牛充棟です。孫さんの教育指導も天職です。豊饒としてパソコンのキーボードを打つ師匠に元気を貰っています。上7の（将来せえ）が効いている。



水劔靈符碑・燈籠

石碑群は、水神碑、水劔靈符碑、燈籠、堰堤改築記念碑、堰堤記念碑からなります。これは、いずれも安楽川下流域のデルタ地帯の水田にかんがいするため築かれた岩戸井堰に関連する石碑群です。幾多の洪水で何度も流失した岩戸井堰の築堤に関わった先人の多大なる苦勞の歴史を物語る歴史資料として、大変貴重です。

上門岩戸井堰関連石碑群が市指定有形文化財（歴史資料）に認定されました



## 6月20日～26日は「ハンセン病問題を正しく理解する週間」

ハンセン病への誤った隔離政策によって、強制的に隔離され、ご本人だけでなく、ご家族も偏見や差別を受け、多くの方々のかけがえのない人生が奪われました。病気が治っても家族の元へ帰れず、社会復帰が難しい状況にあり、今もなお、多くの方々が療養所での生活を余儀なくされています。

長い間、偏見や差別に苦しめられたハンセン病であった方々や家族が、平穏に安心して生活できる地域づくりのために、また、二度とこのような悲しい歴史が繰り返さないために、私たち一人ひとりがハンセン病問題とは何かを正しく理解することが大切です。

### ハンセン病について

- ハンセン病は、らい菌によっておこる感染症で、遺伝病ではありません。
- らい菌は感染力は弱く、非常にうつりにくい病気です。また、早期発見と早期治療により、短期間で完治する病気です。わが国に感染源となるものはほとんどありません。
- 現在、ハンセン病療養所に入所中の方で、ハンセン病の方はいません。ハンセン病であった方々の身体の変形は、診断や治療の遅れたことによる後遺症です。

### ハンセン病問題について

- 国は平成8年の「らい予防法」廃止まで、この隔離政策をとり続けました。長年にわたるこの隔離政策などにより、ハンセン病は怖い病気という誤った考えが定着し、そのことがさまざまな偏見・差別や人権侵害を引き起こしました。昭和24年ごろには、特効薬で完治するようになりましたが、偏見や差別が解消されることはありませんでした。
- 令和元年11月に「ハンセン病元患者家族に対する補償金の支給等に関する法律」が施行され、対象となるハンセン病元患者のご家族に補償金が支給されます。詳しくは、厚生労働省のホームページをご覧ください。



【第2回】

「もったいないから  
生まれた商品」



#001

若潮酒造株式会社と農Lifeいちごの村

市のSDGs勉強会に参加し、会社として何か出来ることはないか検討していた若潮酒造株式会社の上村さん。フードロスに着目していたところ、コロナの影響を受け、行き場を失ったいちごを1日約10キロも廃棄しなければならぬ状況に直面していた株式会社農Lifeの丸野さんとの出会いがありました。上村さんは、何度も試作を重ね、遂に丸野さんが育てたいいちごを使った商品の開発に成功しました。「フードロス(Food Loss)」と「フレンドシップ(Friendship)」の頭文字である「F」にちなみ「F Spirits (エフ スピリッツ)」と名付けられたこの商品は、若潮酒造株式会社のSDGsの第一歩となりました。

【取組について】若潮酒造株式会社 TEL 472-1185  
若潮酒造株式会社のホームページをご覧ください。



取材の全容は、市ホームページに掲載しています。

### 集まれ！SDGs People

このコーナーに掲載する市内での取組を募集します。

■問い合わせ先：

企画政策課 地方創生広報戦略係  
TEL 472-1111 (内線 447)



## 知ったク!? 年金インフォメーション

### 国民年金保険料の納付が困難な方へ

国民年金保険料の免除・納付猶予申請が可能です。

経済的な理由などで国民年金保険料を納付することが困難な場合には、保険料の納付が免除・猶予となる「保険料免除制度」や「納付猶予制度(50歳未満)」があり、ご本人からの申請によって、保険料の納付猶予または全額、もしくは一部(4分の1、半額、4分の3)が免除になる場合があります。

●**メリット①** 免除の割合に応じて一定の年金額が保障されます

例えば、全額免除の期間は、保険料を納めなくても、年金額が2分の1保障されます。(免除の手続きを行わず未納の場合は保障されません。)

※納付猶予は年金の受給資格期間には含まれますが、年金額には計算されません。

●**メリット②** 万が一の際にも保障を確保!

病気や事故で障害が残ったときや障害年金や、一家の働き手が亡

くなったときの遺族年金を受け取ることが出来ます。

また、次のいずれかに該当する方は、特例免除を申請できます。

- 退職(失業等)により納付が困難な方 雇用保険受給資格者証の写しや雇用保険被保険者資格喪失確認通知書など、失業していることを確認できる公的機関の証明の写しが必要となります。
- 新型コロナウイルス感染症の影響により納付が困難な方 所得の申立書の提出が必要となります。

令和3年度分(7月から令和4年6月分まで)の免除などの受付は7月1日から開始されます。また、申請時点の2年1ヵ月前までさかのぼって申請することが出来ます。詳しくは、市役所国民年金担当窓口または年金事務所までお問い合わせください。

市民環境課 市民年金係

TEL 474-1111

(内線 116-1119)

鹿屋年金事務所

TEL 0994-42-5121

## 志布志市地域おこし協力隊 活動レポート

こんにちは森田真奈です。

地域おこし協力隊に着任して約5ヵ月経ちました。まだまだ覚えることが多いですが、楽しく活動させていただいています。

みずみずしくて甘くて美味しいさがほのか。美味しくするためには環境作り、手入れ作業が大事だと教わりました。いちごの収穫は11月から5月末頃まで続きます。この時期、いちご農家の皆さんは毎日天気左右されながら朝4・5時ごろから収穫をしてパック詰め作業を夜遅くまで行っています。忙しい収穫の中、来年の苗を準備したり、植え替えをしたり、ハウスの手入れなどを行っています。改めて農家の大変さを感じています。いちごのパック詰めはいちご農家にとって重要な作業です。一粒の大きさ、形を見極め一つ一つ丁寧にパックに詰めて、市場からそのまま店頭に並びます。



今回の担当は  
いちご生産の後継者  
森田 真奈 隊員です

ぞらのパックセンターでパック詰め作業のアルバイトもしています。カンボジアの方と一緒にパック詰めを行っているのですが、作業が早く圧倒されます。皆さんとても優しく、慣れない私に詰め方の方法を日本語とイラストで紙に分かりやすく書いて丁寧に教えて下さいます。早くきれいにパック詰めが出来ようになると、協力隊として一生懸命活動していきたいと思っています。



作業の様子



カンボジアの方が書いてくださったパックの詰め方メモ



お手数ですが  
切手をお貼り  
ください

899-7192

●ご氏名  
フリガナ

●年齢 歳 ●性別 男・女

●ペンネーム

※記入のない場合「ペンネームなし」で掲載いたします

●ご住所 □□□ - □□□□

●電話番号 ( ) -

志布志市役所 企画政策課  
地方創生広報戦略係 行  
(No.186/2021-6)



# 市民のこえ

●志布志お釈迦まつりの記事に、60年間ずっと親しんできたまつりがこの2年開催できなかった事が市民の一人として悔しい限りです。でも、昔の写真や実行委員会の方々の想いを読ませていただき、まつりへの感謝と、再開への希望

▼お便りありがとうございます。いちご、美味しいですよ！我が家では加工の前になくなってしまふので、ジャムやシャーベットにはなりません。ぜひ試してみてください！

●田舎のたしなみ。のいちごジャムといちごシャーベット、いちごがおいしい時期なので、ぜひ試してみてください！  
(PN なさん 30代女性)

▼お便りありがとうございます。お釈迦祭りが開催されなかったことは本当に残念でしたが、せめて紙面で、と思いつながら作成した特集でした。楽しむだけではなく、先人の想いをつないだり、人生を紡いだりと、祭りの持つ意味の深さに改めて気付いた今年です。来年はまた、みんな笑顔で会いたいですね。

が湧きました。自分や家族も踊り連やシャンシャン馬、稚児行列に参加しており、お釈迦祭りは人生の一部です。  
(PN 孫9人のバアバ 60代女性)

## SDGsを「自分ごと」に

市長コラム 下平 晴行

平成8年、私は、特定非営利活動法人ネットワーク「地球村」代表高木善之氏の講演「美しい地球を子どもたちに」を聴く機会に恵まれ、その内容から、このままでは、資源のない日本、そして志布志が大変なことになるという思いを強くしました。「どこか遠くの話」が私にとって「自分ごと」になった瞬間であり、自分がまちを変えるんだという思いの、大きな原動力になりました。

職員時代、その思いからスタートさせたのがみのりサイクル事業であり、その時に掲げた「混ぜればごみ、分ければ資源」という言葉は、市民の皆様の多大なる協力により、しっかりとこのまちに根付いています。

さて、SDGsとは、2030年に向けた「持続可能な開発目標」のことです。大きくは経済・社会・環境の3分野に渡り網羅されています。まず「経済」については、産業や技術の発展に関するこ

とで、多くの国が実現させたいと考えるはずですが。しかし、経済の発展を進めるには、それを支える社会がなくてはなりませんから、「社会」に関する目標も重要です。貧しい人や飢餓に苦しむ人をなくしたり、教育を行き渡らせたりということ。そして「環境」に関すること。多くの人が健やかに暮らせる社会の基盤にあるのは水や緑です。資源やエネルギーの使い方にも気を配る必要があります。つまり、持続可能な社会は、これら3つが揃って初めて実現可能となるのです。

SDGsは、「誰一人取り残さない」という理念を掲げ、宗教や人種の壁をも越えて、全ての国連加盟国がこれに合意しています。あなた自身のことでもあるSDGsを、ぜひ「自分ごと」にし、未来の姿に立って今の世界を見つめてみませんか。

# サロンに行こや

《第1回/隔月掲載》  
【今回のサロン】志布志区サロン  
志布志地区公民館 分館 / 毎月第4木曜日



どんなサロンですか？  
近くに住む高齢者や民生委員、公民館役員、ボランティアの皆さんが集まり、講師を招いたり、レクリエーションを行ったりと毎月楽しく活動しています。ボランティアで料理を作り、昼食をみんなで一緒に食べているので、一人暮らしの高齢者の方には特に喜ばれています。

4月のサロンの内容は？  
介護や支援が必要になった場合のサービスや利用の流れについて、社会福祉協議会のケアマネジャーの方に話を伺いました。

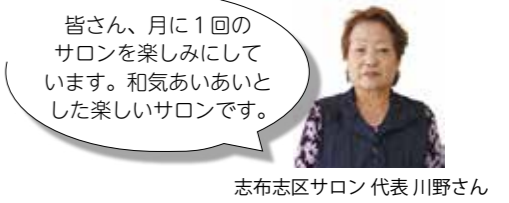

皆さん、月に1回のサロンを楽しみにしています。和気あいあいとした楽しいサロンです。

志布志区サロン代表 川野さん

志布志市社会福祉協議会では、市内67カ所で開催しているサロン活動を支援しています。一人暮らしや家の中で過ごしがちな高齢者の方や地域住民（ボランティアなど）が、自宅から歩いて行ける公民館や集会所などに集い、おしゃべりや体操など「気軽に」「無理なく」「楽しく」参加されています。サロンに参加してみたい、サロンを立ち上げたい方など、詳しくは市社会福祉協議会（TEL 472-1800）までお問い合わせください。



# 大きくなあれ



げん 元ちゃん(3歳)  
松山町泰野

ご家族からのメッセージ！  
力強くてわんぱく盛り。その名のとおりすくすく育ってくれて嬉しい限り。満面の笑顔と愛嬌で、家族も元気にしてくれる元。「見ててよ」と覚えてきたことを家族に見せてくれるのが今の楽しみ。元気いっぱい大きくなあれ。



あいと 愛大ちゃん(3歳)  
あやら 愛々ちゃん(1歳)  
志布志町志布志

ご家族からのメッセージ！  
ケンカばかりするけど妹がいなくなるとすぐ泣く愛ちゃん。泣いていてもお兄ちゃんが帰ってくると泣き止む愛々ちゃん。これからも元気いっぱい大きくなってね。



みこと 実采ちゃん(7カ月)  
有明町野井倉

ご家族からのメッセージ！  
実りある、彩り豊かな人生に、と思いを込めて名付けた、実采。実采が生まれて、私たちの人生こそ、より鮮やかに彩られました。ありがとうございます。あなたは私たちの宝物です。Welcome to the world, Mikoto!



# このコーナーは、 インターネット版では ご覧いただけません。 ご了承ください。

お便りお待ちしております！

市報しぶしを読んだ感想や今後取り上げて欲しい特集、志布志市に対するご意見など何でもお好きなことを書いてください（一部修正して掲載する場合があります）。

頂いたお便りは「市民のこえ」コーナーに掲載します（お便りが多数の場合には担当にて選考の上掲載します）。個別の回答はいたしませんので、ご了承ください。

はがきでも応募できます。

点線に沿って切り取ってください→

読者プレゼント ①千田窯「樫の木炭」( ) ②焼酎セット( ) ※どちらか1つに○を  
★アンケート★【6月号で特に良かった記事・分かりにくかった記事があれば教えてください！】

- ・良かった！：
- ・分かりにくい：

## PRESENT 今月の読者プレゼント

お便りをいただいた方の中から抽選でプレゼントします。上のハガキに必要事項を記入し、希望するプレゼント（どちらか1つ）に○をつけて、6月30日（当日消印有効）までにご応募ください。



①千田窯  
「樫の木炭 5キロ」  
(2ページ よかところココ)

5名様



②若潮酒造(株)  
さつま白若潮 (900ml)  
さつま黒若潮 (900ml)  
焼酎セット

5名様

- 注意事項**
- メール、LINE、フェイスブックなどでは応募できません。
  - 酒類のご応募は、満20歳以上の方に限らせていただきます。
  - はがきに年齢の記載がない場合は、酒類への応募ができません。
  - プレゼント当選者の発表は、発送をもって換えさせていただきます。

令和2酒造年度鹿児島県本格焼酎鑑評会  
「さつま黒若潮」優等賞 受賞  
令和3年熊本国税局酒類鑑評会（本格焼酎部門）  
「さつま白若潮」「さつま黒若潮」優等賞 受賞  
(15ページ まちの話題 掲載)

## 一題 字一



安楽小学校6年  
せいご  
惺悟さん

好きな教科は外国語と算数だという惺悟さん。そろばんも習っており、現在は2級。1級を目指して頑張っていますとのことでした。

【編集後記】スタートした新コーナー「サロンに行こや」。志布志区サロンにお邪魔して、いろいろお話を伺いました。笑顔あふれるサロンの様子が印象的でした。昼にいただいたカレーライスもおいしかったです。(牛込)

## 交通事故発生状況

2021年4月末現在累計（2021年1月～4月）

【 】は前年比

区分	鹿児島県	志布志市
発生件数	1,221 【▲ 126】	20 【▲ 7】
死者数	15 【▲ 4】	0 【 0】
傷者数	1,356 【▲ 185】	21 【▲ 12】

今月の納税

- 市県民税（1期） ●国民健康保険税（2期）
  - 介護保険料（2期） ●後期高齢者医療保険料（2期）
- 納期限：6月30日（水） 口座振替：6月25日（金）

## 市の人口

令和3年4月末現在

人口：30,435人（+77人）  
男性：14,566人（+41人）  
女性：15,869人（+36人）  
転入：201人 転出：105人 出生：14人 死亡：38人  
世帯数：15,483戸（+57世帯）

## 志布志港

令和3年3月分

- 貿易船入港隻数：74隻（日本0 外国74）
- 輸出：19億84百万円  
主な品名：ゴム製品、原材料（木材）
- 輸入：137億5百万円  
主な品名：穀物（とうもろこし）、飼料（植物性油かす）



令和3年3月からは  
保育園・認定こども園・子育て  
支援センターを紹介します!

『しぶし志エフエム』(志布志市提供) は、毎月第2・第4金曜日 午後7:00と  
翌土曜日 午前9:00から15分間、次のFM局で放送しています。(行政告知端末は5ch)

FM志布志 **78.1MHz** **FMかのや** **77.2MHz** **FMきもつき** **80.2MHz**

おおすみFMネットワークHP → <http://www.0033fm.net/>

広告

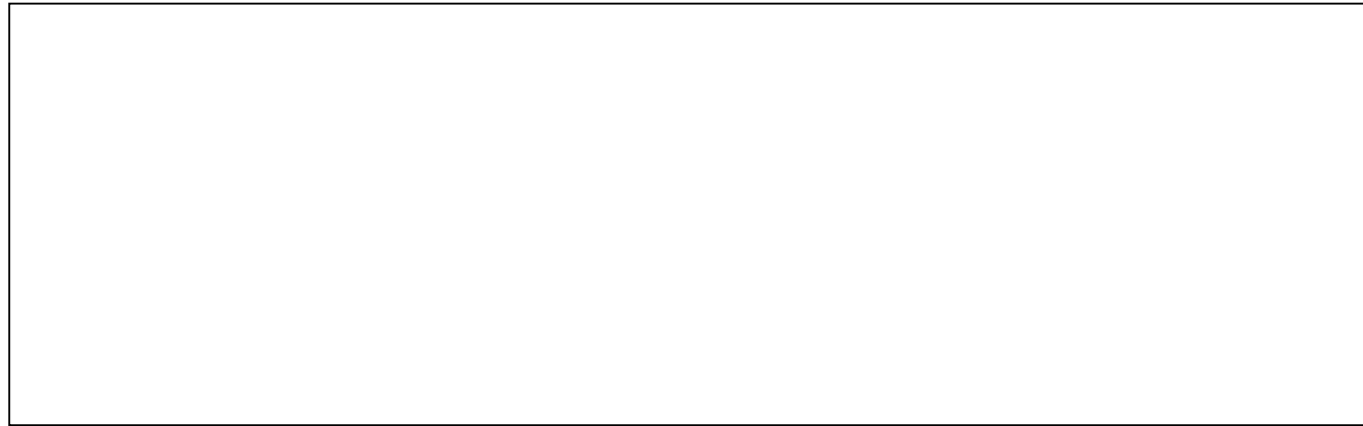

広告



広告



広告



ケーブルテレビでは、志布志市の話題を市民チャンネル(111ch)で放送しています。

**【SBS元気告知板】** 更新日 毎月1日・16日  
**【元気アップ体操】** 6:54~(座位Ver.)  
16:50~/20:50~/22:50 11:54~(いすVer.)

**【てげじゃっとニュース・ふるさと潜入DON DON!】**  
月曜~金曜 7時/12時/17時/21時/23時  
**【まこちおもして!志布志に万歳】**  
更新日 毎月1日・16日

広告



広告



志布志市の情報がお手元に!

## 志布志市公式 LINE アカウント



メニュー1

志布志市 ホームページ

ごみ 環境

メニュー2

プレゼント

ココロの相談

メニュー1

志布志市 コロナ (COVID-19) 特設サイト

ワクチン接種

感染者情報

受診相談

**ココが NEW!!** 【新機能を一部紹介】

- 子育てや交通手段など、メニューごとに市ホームページにアクセスしやすくなりました。
- 市内の観光名所や隠れた名所を写真で投稿! 投稿された写真は市公式 Instagramなどで活用します。
- 投稿型メニューが増えました。道路の穴ポコなど、異常を見つけたら投稿できるようになりました。

**投稿募集**

**コロナ関連特設メニュー**

ワクチン接種 WEB 予約サイト\*にも直接アクセスできます。  
\*ワクチン接種の予約には市から郵送される「接種券」が必要

■問い合わせ先: 企画政策課 地方創生広報戦略係 Tel. 472-1111 (内線 447)



しおかぜ公園西側駐車場から見える夕暮れの景色です! 見ているだけで、癒される最高のスポットです。(撮影日: 5月29日)

令和3年度市民  
広報紙編集員の野  
田ひかりさんが、志布志のお気に入りの場所を写真で紹介しています。

【自己紹介】はじめまして。志布志中学校1年の野田ひかりです! 趣味は隠れスポットを探して写真を撮ること、散歩、音楽を聞くことなど。私のみつけた志布志の隠れスポットを紹介していくので、楽しみにしてください!





【暮らしのカレンダー】

6月		
9日	水	
10日	木	●志布志子育てサロン (10:00～11:30 健康ふれあいプラザ)
11日	金	●霧島大隅若者サポートステーション出張相談 (10:30～15:00 ㊦2階相談室)
12日	土	
13日	日	
14日	月	
15日	火	●大隅地区司法書士法律相談※1 (13:00～15:00 ㊦2階相談室)
16日	水	●女性支援相談室【有明】 (13:00～17:00 有明地区公民館)
17日	木	●つどいの広場【志布志】 (10:00～11:30 安楽公民館) ●行政相談 (13:00～16:00 ㊦2階相談室) ●看護職による就業相談 (10:00～12:00 志布志市ふるさとハローワーク) ●もの忘れ進行予防相談会【有明】※2 (13:30～15:30 有明地区公民館小会議室1)
18日	金	
19日	土	
20日	日	
21日	月	
22日	火	
23日	水	●移動年金相談所【志布志】※3 (9:30～15:30 ㊦1階会議室)
24日	木	●マイナンバーカード申請・交付臨時窓口※4 (17:30～19:00 ㊦市民税務課)
25日	金	●霧島大隅若者サポートステーション出張相談 (10:30～15:00 ㊦2階相談室)
26日	土	
27日	日	●マイナンバーカード申請・交付臨時窓口※4 (8:30～12:00 ㊦市民税務課)

28日	月	
29日	火	
30日	水	
7月		
1日	木	
2日	金	
3日	土	
4日	日	
5日	月	●よろず支援拠点定期相談会 (10:00～16:00 ㊦2階相談室)
6日	火	●大隅地区司法書士法律相談※5 (13:00～15:00 ㊦3階会議室)
7日	水	●女性支援相談室【志布志】 (13:00～17:00 市文化会館)
8日	木	
9日	金	●霧島大隅若者サポートステーション出張相談※1 (10:30～15:00 ㊦2階相談室)
10日	土	
11日	日	
12日	月	
13日	火	

- ※1 事前予約制です。㊦総務課 文書法制係  
Tel 472-1111 (内線418) までご連絡ください。
- ※2 事前予約制です。地域包括支援センター  
Tel 474-1111 (内線361) までご連絡ください。
- ※3 事前予約制です。市役所市民年金係までご連絡ください。
- ※4 事前予約制です。市役所市民年金係までご連絡ください。  
次回は7月21日(水)、25日(日)を予定しています。
- ※5 事前予約制です。㊦地域振興課 総務係  
Tel 474-1111 (内線214) までご連絡ください。

児童手当・特定給付を受給している方は

毎年6月に現況届が必要です

今年度は  
**郵送**で  
申請が可能!!

**受付期間** 6/11(金)～6/30(水) **受付場所** 本庁・各支所の福祉窓口

受付期間のうち、**20日(日)**は下記のとおり窓口を設けて現況届の受付を行います。

**6/20(日)** ㊦福祉課 9時～16時、㊦福祉課 ㊦総務市民課 9時～12時

※その他の土曜・日曜(6/12・13・19・26・27)は閉庁

**支給対象者** 中学校卒業まで(15歳の誕生日後も最初の3月31日まで)の児童を扶養している方

※現況届は、6月1日における状況を記載し児童手当を引き続き受ける要件があるかどうかを確認するものです。現況届を提出しないと、6月分以降の児童手当が受けられなくなりますのでご注意ください。

■問い合わせ先：㊦福祉課 児童福祉係 Tel 474-1111 (内線173)