

市報

しぶし

Shibushi city public relations

2021

5

No.185



- 02 よかところトコトコ
- 04 特集① しぶし茶 ~今年もおいしい新茶ができました~
- 06 特集② 志布志お釈迦まつり
- 11 まちの話
- 12 新型コロナウイルス感染症対策 vol. 7
- 13 健康カレンダー 日曜・祝日当番医
- 14 お知らせ・募集
- 16 田舎のたしなみ
- 17 SDGs Local Actions トピックス
- 22 税の広場 年金インフォメーション
- 23 「共生・協働・自立」のまち
- 24 図書館へ行こう。 文芸
- 25 キラリ青春 大きくなあれ
- 26 知って納得！国民健康保険
- 27 市民のこえ 市長コラム
- 29 うぶごえ おくやみ

令和3年成人式《再延期》

5月2日（日）に予定していた令和3年成人式は、8月14日（土）に再延期となりました。
 ※8月14日に実施する成人式の詳細は、後日市ホームページなどでお知らせします。

—今月の表紙—

4月27日（火）、東京2020オリンピック聖火リレーの1コマ。当日の様子は、市報しぶし6月号で掲載する予定です。



市報しぶし

No.185
 2021(令和3)年5月号

発行元 志布志市
 編集 企画政策課 地方創生広報戦略係
 〒899-7192 志布志市志布志町志布志二丁目1番1号
 TEL 099-472-1111(代) FAX 099-473-2203
 E-mail: tihouseisei@city.shibushi.lg.jp



志布志市ポータルサイト

志布志市のイベントや行政情報、まちの話題「しぶしトピックス」などを掲載しています。



志布志市 LINE 公式アカウント

“志布志市とお友だちになろう”

登録者数*
 みんなに福あれ!
3,229人を突破!
 ※4月30日時点



お友だちプレゼント企画第10弾
 「ポカリスエット」や「カロリーメイトゼリー」など6種類が入った「福あれ！セット」を30名様にプレゼント。応募方法は、**5月20日(木)19時に配信予定のメッセージ**をチェック！



観光特産品協会オススのよかところ（良いところ）をご紹介します！



～今月のよかところ～

まる正福茶園

有明町蓬原 2370-1
 TEL 099-475-2356



まる正福茶園のお茶が買える場所

- 港湾通り（サンポートしぶしピア内）
 ☎ 099-472-1616 10時～18時
- ホームページから注文
 [まる正福茶園]と **検索**
- まる正福茶園
 ※新茶の入荷状況はお問い合わせください。

今月のプレゼント

まる正福茶園の新茶

※詳しくは28ページをご覧ください

鹿児島県は、国内有数の茶の生産地です。南国の暖かい気候を利用して、4月初旬から県内各地で新茶の生産が始まっています。今回は、有明町蓬原でお茶の生産を行っているまる正福茶園をご紹介します。

まる正福茶園は、昭和28年に創業され、「ゆたかみどり」や「ささみどり」の品種を栽培しています。まる正福茶園の「福茶」は、その年最初にできた新芽のみを使用しており、若々しい爽やかな香りと甘み、鮮やかな色の特徴です。煎茶や深蒸し茶のほかに、玄米茶とほうじ茶で楽しむことができます。

また、安心・安全で自然に優しい栽培に取り組まれており、生産したお茶を国内はもとより、海外の輸出につながります。

「二杯入魂」の文字が書かれており、「飲んでいただく方へに魂を込めた最高の一杯を届ける」という想いが込められているそうです。

皆さんは、もう今年の新茶を召し上がりましたか？この機会にぜひご賞味ください。

また、安心・安全で自然に優しい栽培に取り組まれており、生産したお茶を国内はもとより、海外の輸出につながります。

「二杯入魂」の文字が書かれており、「飲んでいただく方へに魂を込めた最高の一杯を届ける」という想いが込められているそうです。

皆さんは、もう今年の新茶を召し上がりましたか？この機会にぜひご賞味ください。



お茶の新しい飲み方

ちやーちゆう茶耐

茶耐とは、芋焼酎を
お茶で割る飲み方です。



お湯割り
お好みの量のお茶をグラスに入れ
お湯で溶かします。焼酎を入れて
混ぜる。



水割り
お好みの量のお茶をグラスに入れ、
少量の水またはお湯で溶かします。
グラス一杯に氷を入れて、
水を注ぎ、焼酎を入れて混ぜる。

お茶と芋焼酎について

お茶の成分であるカテキンなどの抗菌・殺菌作用や、お茶に含まれる栄養成分と芋焼酎は、体内の「ウロキナーゼ」と呼ばれる酵素を増やすことで血栓などの予防に効果があると言われています。適度にたしなめば薬にも勝るといふ意味から「百薬の長」とも呼ばれる芋焼酎をお茶で割ることで、美味しく健康的に楽しめます。

しぶし産ほうじ茶を使った

ほうじ茶ラテ



① ほうじ茶を入れます



② 牛乳を電子レンジで温めます



③ ②を泡立てます



④ ①に③を入れます

出来上がり!



お好みでシロップを入れてください

■問い合わせ先：志布志市茶業振興会（事務局 市役所農政畜産課） ☎ 474-1111

志布志市のお茶農家さんがつくる「しぶし茶」はここで買えます！

<p>株式会社 吉野製茶 志布志町5088-1 099-401-4499</p>	<p>株式会社 油田製茶 有明町野井倉1141-6 099-474-1494</p>	<p>有限会社 上室製茶 有明町伊崎田953-1 099-474-1918</p>	<p>有限会社 興厚製茶 志布志町4373 099-472-3256</p>	<p>株式会社 吉野製茶 志布志町妻美5842-4 099-473-2735</p>	<p>かつしま園 志布志町志布志2-13-34 099-472-0170</p>
<p>株式会社 和清園 志布志市有明町温泉758 0120-263-090</p>	<p>JAおそろ 茶業センター 有明町野井倉3605-1 099-475-2185</p>	<p>株式会社 岩口園 有明町野井倉3451-8 099-475-2182</p>	<p>有限会社 嶺山製茶 有明町伊崎田3202 099-474-0201</p>	<p>まる正産茶園 株式会社 有明町温泉2370-1 099-475-2356</p>	<p>合同会社 さかもと 松山町新橋4517 099-487-2201</p>
<p>株式会社 東八重製茶 有明町伊崎田130 099-474-0218</p>	<p>有限会社 なべやま 茶っば屋 有明町伊崎田3350-5 099-474-1766</p>				

※ 直売 は、農家直売のため、お買い求めの際は事前にご連絡が必要です。 ※ 納税 は、ふるさと納税の返礼品としても提供されています。

今年もおいしい新茶ができました。

しぶし茶

JAPANESE TEA

春の訪れとともに志布志市にも新茶の季節がやってきました。志布志市内では、4月5日ごろから新茶の生産が行われています。今年の新茶は、春先から暖かい日が続いたことで、桜の開花と同様に平年よりも一週間ほど早い生産開始となりました。また、お茶の芽が芽吹いてからの寒さの影響（春の寒の戻りや降霜など）もほとんどなく、香りが高く素晴らしい品質のものになっていますので、ぜひ、しぶし茶の新茶をご賞味ください。



撮影協力：吉野製茶

志布志ベンチャープロジェクト

農林水産物の生産者や加工業者、商工観光業者など地域が一体となって、それぞれの技術やノウハウ、知識などを持ち寄り、本市の特色ある農林水産物や美しい景観、歴史などの貴重な資源を有効的に活用し、経済発展を目指す取組として「志布志ベンチャープロジェクト」がスタートしています。



今年度は「お茶」をテーマに、茶耐文化の発信、志布志市独自のお茶文化やしぶし茶を使った商品アイデアの創出に取り組みます。

【写真】志布志ベンチャー宣言書調印式の様子（令和2年10月）

あの頃のお釈迦まつり

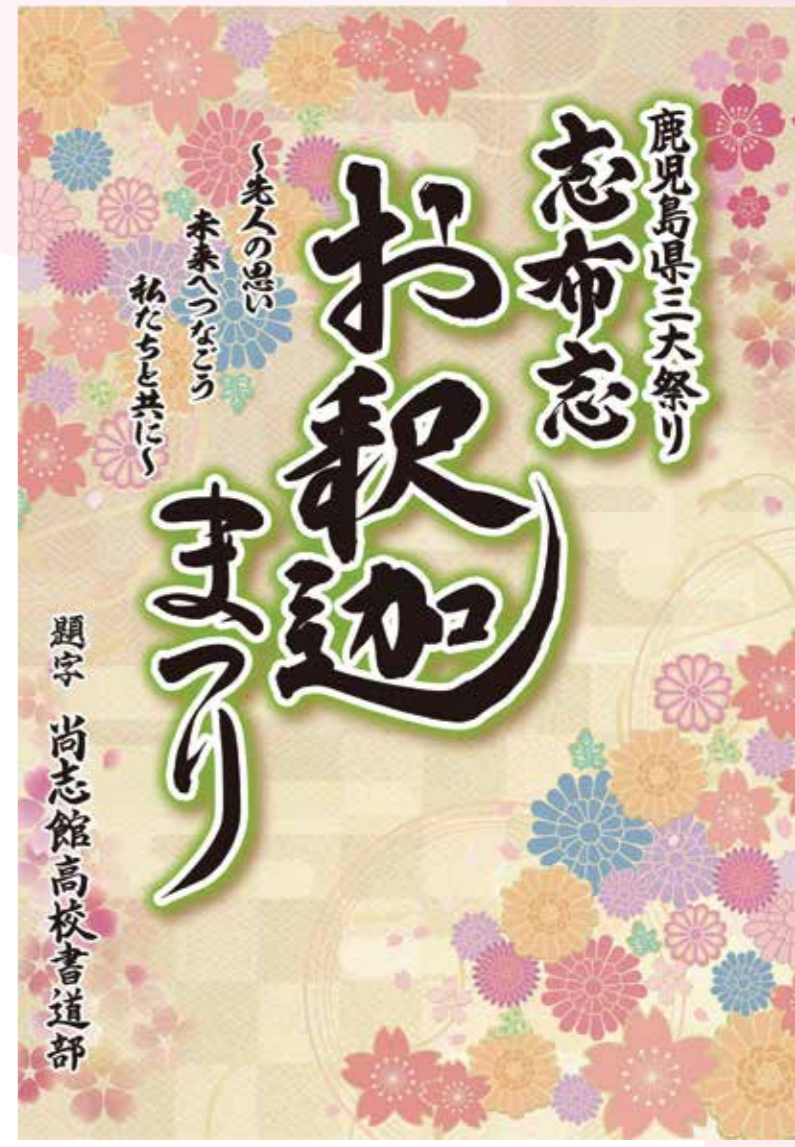

平成元年 (1989年)



昭和30年 (1955年)



昭和30年 (1955年)



平成10年 (1998年)



平成18年 (2006年)



平成25年 (2013年)



平成27年 (2015年)



令和元年 (2019年)



【シャンシャン馬の思い出】 原田さんご夫婦

25年くらい前から新婚や結婚予定のカップルが乗るようになり、当時、自分たちの結婚式の準備をされた美容院の方から声をかけていただき、シャンシャン馬に乗ることにしました。馬に乗る心構えとして、「怖がると馬は敏感に反応するので、馬にゆだねて乗ってください」と教えていただき、馬におびえずに乗る姿を見て「肝の据わった女性だな」と感動しました。当日は、沿道の人々から祝福の言葉をいただき、長いようで短いあの道を二人で進んでいく中で、自分は素敵な女性と結婚したんだなと実感し、改めて幸せにしたいという気持ちになりました。できれば自分の子どもたちにも、このシャンシャン馬に乗ってほしいと思っています。



令和3年度の志布志お釈迦まつりは、2月に開催された実行委員会において「中止」を決定しました。

今回の特集では、これまで開催されたお釈迦まつりの写真やお釈迦まつりを支える実行委員の皆さんのインタビューを交えながら、お釈迦まつりを未来につなげていきます。

問い合わせ先:
お釈迦祭り実行委員会
(志布志市観光特産品協会)
TEL 472-8028

【お釈迦祭り実行委員の想い】

20 年程前からお釈迦まつりに携わってきました。警備は安全な祭りを開催する上でとても重要な役割を担っていると感じています。祭りは車と人の往来が普段より多くなりますので、混雑することなく誘導できるように心掛けてきました。これまで大きな事故やトラブルのないお祭りです。ですから、これからも安全に楽しんでもらえるような祭りであってほしいです。



警備部 大山博美さん

報 道関係への訪問や、ポスター・チラシなどの作成を行いながら、8年間広報活動しています。コロナ禍になり、この歴史深いお釈迦まつりが、心置きなくできていたことへの感謝と、大きな意義を痛感しています。この伝統的な祭りを継承していくためには、自分達が関わって、携わって、支えて行くことで、これからの子どもたちにも伝えていってほしいです。



広報部 谷口一恵さん

昔 からパレードや稚児行列などへの参加や、商工会や観光協会と係をしておいたこともあり、長い間お釈迦まつりに携わっています。限られた予算の中で運営できるように、地元のアートや演者さん、子どもたちの活躍の場を作っています。コロナ禍で祭りの中止が相次ぐ中、演芸の機会がない分、YouTubeなどで動画配信ができればよいと思います。



演芸部 菊田薫さん

当 時、商工会青年部長をきっかけに、パレードを担当して、約20年が経過しています。パレードについては、参加団体の調整やスタッフに協力をいただきながら安全に行われるように注意しています。パレードのメインとなるシャンシャン馬は、毎年5組のカップルに協力してもらいながら、リハーサルを行います。本番に望んでいます。



パレード・シャンシャン馬部 東前雅之さん

毎 年雨天に見舞われることが多かったため、会場内にジャンボテントを設置。その後景観などの調整をして現在の宝満寺会場となっています。お釈迦まつりは歴史が古く、その歴史を継承していくのは難しいことですが、過去を知り、現在につなげていく、お祭り自体も時代とともに変化していきますが、大事なものをしっかりと継承しながら運営していけたらと思います。



設営部 川崎幸夫さん

7 年前より緑のプロジェクトとして、宝満寺公園の花の彩りなどの演出を担当しています。宝満寺公園内の景観を活かし、実行委員の意見も反映しながら、雰囲気作りを行っています。お祭りに来られた方が、感動している姿を見ると、やりがいを感じ、来年もまた頑張ろうと意欲が沸きます。幼少の頃から楽しみにしていた代々続くお釈迦まつりに携わっていることに感謝しています。



花の彩り部 又木輝章さん

20 年前からスポーツイベントなどで来られた市外の方々へ甘茶かけでおもてなしを行い、本祭では、花御堂やふるまい用の甘茶の運営を商工会婦人部の方と行っています。お釈迦まつりは、近年イベントなどが通りに増えてにぎやかですが、まずはお釈迦様に甘茶をかけて無病息災をお祈りし、イベントなどを楽しんでほしいと思います。



甘茶部 松山博美さん

商 工会議事としてお釈迦まつりに携わっています。祭り当日は、参加者の皆さんや各種団体の協力をいただき、安全な運営が出来るように注力しています。地元の皆さんはもちろんですが、郷土会の方々もわざわざ帰ってきてくださるので、皆さんに喜んでいただけるお祭りにますますなるように継承していきたいと思っています。



踊り連部 上村裕治さん

世 界的に流行しているコロナという厄介なもののが我が鹿児島県にも入ってきて、市町村のどんな祭りも中止になり、鹿児島県の三大祭りの一つである我が志布志市のお釈迦まつりが2年間も中止になり残念でなりません。祭りは気持ちを元気にし、露店はその祭りに活気を与えます。来年こそはコロナも終息して開催されることを望んでおきます。活気のある祭りを盛り上げ継承していきましょう。



露店部 羽島孝雄さん

お 釈迦まつりで竹灯籠が始まったのは三町が合併する頃でした。竹を切り出す作業は大変ですが、年々良いアイデアを出しながら幻想的な雰囲気づくりをしています。竹灯籠は地域の方や子どもたちが作成しています。時が流れるとともに人も社会の考え方も変わっていきます。祭りを通して世代をつなぐためにも継承していきたいと思っています。人とのつながりで地域も発展していくのだと思います。



竹灯籠部 福永孝さん

少 子化や子どもたちを取り巻く環境の変化により、白象を引っ張ってくれる子どもたちが少なくなっており、志布志柔道の皆さんに協力をいただけて運営しております。稚児行列は参加いただく方が増えており、市外からも参加いただいています。子どもの頃からお釈迦まつりを見ていますが、いろいろな方が携わり、継承していければと思います。



稚児行列・白象部 暉峻康明さん

コ ルメだよー全員集合！と銘打ってワンコイングルメ・スイーツを販売。志布志の美味しいを集結して賑わいを創出してきました。海の恵み、大地の恵み溢れる志布志で獲れた逸品を活用して「食の観光資源化」を目指し、これからは取り組んでいきます。コロナ禍によりさまざまな制限がありますが、IC TやSNSを活用して新たな祭りの発展につながればよいと考えています。



グルメイベント部 田浦天志さん



3/30 デジタルサイネージを設置

市役所志布志庁舎2階ロビーに設置され、お披露目が行われました。これは、市民ガイドブックをタッチパネル式で閲覧できるほか、行政からのお知らせを動画や静止画で見ることができます。



4/12 春の交通安全運動

志布志警察署と志布志地区交通安全協会の会員らが交通安全啓発のキャンペーンを行いました。会員は、交通ルールの遵守や地域高規格道の事故のチャシを運転手に配り、安全運転を呼びかけました。



4/18 特産品カタログ事業を発表

観光特産品協会がコロナ禍での消費拡大のため、宿泊・飲食で利用できる商品券や厳選特産品を掲載したカタログを作成しました。カタログ利用第1号として志布志サイロ(株)に感謝状が贈られました。



企業版ふるさと納税 感謝状を贈呈

白水興産株式会社(岡崎 裕明 代表取締役 東京都港区 写真左)から企業版ふるさと納税制度による寄附をいただきました。この寄附は、志布志港輸出拡大プロジェクトに活用させていただきます。



4/7 包括連携協定に関する協定を締結

民間事業者等提案制度に基づき、第一生命保険株式会社と包括連携協定を締結しました。同社から提案された健康増進や女性活躍推進などの取組を基に、地域活性化や市民サービスの向上を目指します。

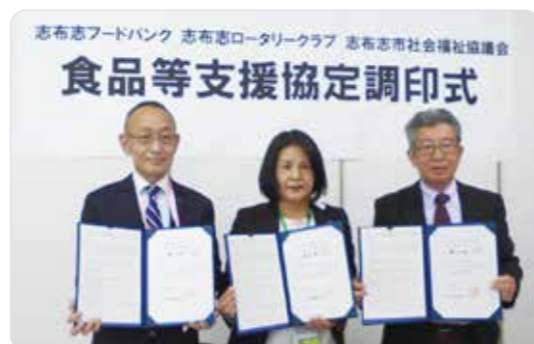

4/16 食品等支援に関する協定を締結

市社会福祉協議会とフードバンクお助けマン霧島志布志拠点・志布志子ども食堂、志布志ロータリークラブの3者で食に困窮されている方々への支援活動に相互協力することなどを目的とする協定が締結されました。

県 下三大祭りとして県内外の方が楽しみにしているお釈迦まつりが今年も中止となり、帰省して祭りを楽しみたい方も参加できず、また、お釈迦まつりの前後で行っているスポーツ大会に参加する子どもたちも残念に思っていることだと思えます。私は、合併前に当時の教育委員会の係長だった頃、お釈迦まつりの舞台の運営を担当したことがありますが、当時は、前夜祭がありませんでしたので、担当した年から前夜祭を実施するよう計画を立てたり、前川でカヌーを使ったイベントを行ったりと、さまざまな取組をしてきた思い出のある祭りです。シャンシャン馬パレードなども思い

出ですが、「せんさら」が食べられるというのも思い出の一つです。お釈迦まつりは、県内外の方々が一休となつて交流が図られ、地域の活性化につながっている祭りだと思っております。この祭りが今後も長く続くように、お釈迦まつりの原点をしっかり見返し、後世に引き継いでいくことが大切だと思います。

大会会長 下平晴行
(志布志市長)



江 戸時代から続くお釈迦まつりが昨年以降、新型コロナウイルス感染症の影響により今年も開催が中止となりました。祭りを支えてくださっている市民の皆様、そして関係団体の皆様からは残念という声と、来年はきっと盛会にしてほしいと励ましの声をいただいています。

影響により、祭りやイベントの開催が難しい状況です。しかし、今出来ることを微力ながら行い、来年は多くの方が志布志市へお越しいただき、お釈迦まつりが盛会となるよう取り組んでいく所存です。来年、お釈迦まつりが開催された際は、ぜひ会場へお越しいただき、祭りを満喫していただけたいと思います。

実行委員長 島津陽亮
(志布志市観光特産品協会会長)



お 釈迦まつりは、釈迦降誕を祝う灌仏会(かんぶつえ)で、江戸時代から続く伝統あるお祭りです。また、鹿児島県の三大祭りのひとつに数えられています。明治時代の「廃仏毀釈」により、祭りのメイン会場が廃絶されましたが、その後の再興により、今の祭りの形となりました。

先人の方々が力を合わせて復興された祭りを大切に継承していくためにも、私たち実行委員は、前を向き、新型コロナウイルス感染症が早く終息し、市民の皆様が交流する大切な場所であるお釈迦まつりを開催できることを切に願っています。

会場を訪れた方は皆、釈迦の誕生仏の像に年の数だけ甘茶をかけ、洗い清めるとともに、一年の無病息災を祈念します。今年は甘茶をかけることはできませんが、平穏な日々が早く訪れることを願っています。

健康カレンダー（5月・6月）

パパママ教室（要予約）	【受付】9：15～9：25
5月14日（金）、6月19日（土）：健康ふれあいプラザ	
ママの“ほっと”カフェ	【時間】10：00～12：00
5月20日（木）、6月17日（木）：はぐくみランド	
育児相談	【時間】10：30～12：00
5月25日（火）、6月18日（金）：健康ふれあいプラザ	
4か月児相談	【受付】9：30～10：00
6月4日（金）：健康ふれあいプラザ	
育児学級	【受付】9：30～10：00
5月19日（水）、6月11日（金）：健康ふれあいプラザ	
1歳児お誕生相談	【受付】9：30～10：00
5月25日（火）、6月18日（金）：健康ふれあいプラザ	
1歳6か月児健診	【受付】13：00～13：30
5月12日（水）、6月9日（水）：健康ふれあいプラザ	
2歳6か月児歯科検診	【受付】13：00～13：30
6月16日（水）：健康ふれあいプラザ	
3歳児健診	【受付】13：00～13：30
5月26日（水）、6月23日（水）：健康ふれあいプラザ	
5歳児歯科検診	【受付】13：00～13：30
5月18日（火）、6月15日（火）：健康ふれあいプラザ	

《母子手帳の交付日時》松山：第2・4水曜（午前）
志布志：毎週月曜（午前） 有明：第1・3水曜（午後）

問い合わせ先（関係機関）

国民生活センター 新型コロナウイルスワクチン詐欺 消費者ホットライン TEL 0120-797-188
厚生労働省 新型コロナウイルスワクチンコールセンター TEL 0120-761770
警察相談専用電話 # 9110
志布志市消費生活センター （志布志市役所内） TEL 472-1111

※新型コロナウイルスワクチン接種に関する情報は、国や自治体が提供する情報で確認しましょう。

●ワクチン接種は無料です。
接種を受ける際の費用は、全額公費です。
●電話・メールで個人情報をお知らせし、市区町村から「接種券」「接種のお知らせ」が届きます。

行政機関などをかたった「なりすまし」にご注意

日曜・祝日当番医

5月			
16日	松下医院 藤後クリニック	(内科、外科) (内科)	TEL 472-1124 TEL 472-1237
23日	山下クリニック はまさき耳鼻咽喉科	(内科、外科) (耳鼻咽喉科)	TEL 487-9001 TEL 473-3387
30日	えびはら皮膚科 みやじクリニック	(皮膚科) (内科、放、呼、胃)	TEL 478-0370 TEL 471-5000
6月			
6日	大山病院 びろうの樹脳神経外科	(内科) (脳神経外科、内科)	TEL 472-1400 TEL 477-1212
13日	井手小児科 松下医院	(小児科) (内科、外科)	TEL 473-3211 TEL 472-1124
20日	山口内科 さくらやまクリニック	(内科) (泌尿器科、内科)	TEL 473-1188 TEL 472-1100
27日	陽春堂内科診療所 平川やの胃腸内科	(内科) (内科)	TEL 472-5511 TEL 472-0145

- 大隅広域夜間救急センター電話相談
TEL 0994-45-4119
- 鹿児島県小児救急電話相談
8000 または TEL 099-254-1186
- 曾於医師会夜間急病センター
TEL 099-482-5899
- 都城市・北諸県都管内の休日の救急診療機関
TEL 0986-23-5555（テープ案内）

新型コロナウイルスワクチン接種に関する注意喚起

行政機関等をかたった
“なりすまし”にご注意

ワクチン接種は無料です！
接種を受ける際の費用は全額公費です
＜消費生活センターへ寄せられた事例＞
▶「コロナウイルスワクチンが接種できる。後日全額返金するので、お金を振り込むように」と保健所を名乗る電話があった。

電話・メールで個人情報をお知らせすることはありません！
市区町村から「接種券」「接種のお知らせ」が届きます
＜消費生活センターへ寄せられた事例＞
▶高齢者宅に「コロナワクチンが無料で受けられます」と個人情報をお知らせする不審な電話がかかってきた。

消費生活



医療従事者用のワクチン供給の様子（曾於医師会）

新型コロナウイルス感染症対策 vol.7

新型コロナウイルスワクチン接種が始まりました

本市では、65歳以上（昭和32年4月1日以降に生まれた方）の高齢者の中でも、クラスター防止の観点から高齢者施設の入所者および従事者を対象に接種を開始します。なお、医療従事者は3月23日から開始されています。

◆接種スケジュール（令和3年4月末時点）*

優先度	対象者	接種開始（予定）時期	想定人数
1	医療従事者	3月23日	約1,000人
2	高齢者施設入所者および従事者	4月26日	約1,550人
3	在宅高齢者（75歳以上）	5月10日	約5,400人
4	在宅高齢者（65～74歳）	5月下旬	約5,200人
5	基礎疾患のある方、それ以外の16～64歳までの方	順次	約13,350人

*国からのワクチンの供給量により、変更の可能性があります。

◆接種までの流れ《ワクチン接種は完全予約制です》

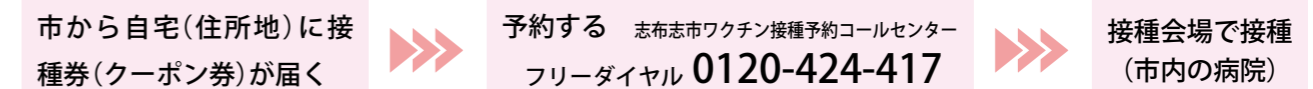

◆予約確定したら…

- 接種券 切り離さずにそのまま持参してください。
- 予約票 ご自宅で記入の上、持参してください。
- 本人確認書類 運転免許証、健康保険証、マイナンバーカードのいずれかを持参してください。
- お薬手帳 お持ちの方は持参してください。

◆個別接種が可能な市内医療機関

- ※医療機関での直接予約は受付できません。
- 志布志地域 さくらやまクリニック、松下医院、手塚クリニック、はまさき耳鼻咽喉科、大山病院、陽春堂内科診療所、志布志中央クリニック、平川やの胃腸内科、山口内科、藤後クリニック
- 有明地域 みやじクリニック、びろうの樹整形外科、びろうの樹脳神経外科、曾於医師会立有明病院
- 松山地域 山下クリニック

◆接種当日の注意事項

- ワクチン接種は、肩の付近に行うため、当日は肩を出しやすい服装でお越しください。
- 当日、体調不良の場合や37.5度以上の体温があ

る場合は、接種を受けることができません。その場合は、予約をキャンセルし、後日改めて予約をお願いします。

- 注射した部位は清潔に保つようにし、接種当日はこすらないようにしてください。当日の激しい運動は控えてください。

◆副反応

主な副反応は、注射した部位の痛み、頭痛、関節や筋肉の痛み、疲労、寒気、発熱などがあります。なお、本ワクチンは、新しい種類のワクチンのため、これまでに明らかになっていない症状が出る可能性があります。接種後、気になる症状が出た場合は、接種医またはかかりつけ医にご相談ください。

◆その他

ワクチン接種は強制ではありません。新型コロナウイルスの接種は、受ける方の同意がある場合に限り行います。現在、何らかの病気で治療中の方や、体調など接種に不安がある方は、かかりつけ医と相談の上、接種を受けるかどうか判断してください。

お知らせ

森林炭素マイレージ交付金

この事業は、市内に木造建築物を建築した、市内の建築主が行う地球温暖化対策に資するものの購入経費を、県が認定した認証したCO2固定量に応じて交付金として交付するものです。

交付対象経費

- 照明設備のLED化
● 県産材木製品の購入
● 庭木（木本類）の購入など
● 交付金の額 交付対象経費と認証を受けた固定量（1トンCO2）当たり4500円を乗じた額のいずれか低い額
詳細については市ホームページをご覧ください。

問い合わせ先

〒474-1111 耕地林務水産課 林務水産係
TEL 474-1111
（内線423）

松くい虫防除《実施》

特別防除（空中散布） 6月1日（火）5時～7時
地上散布 6月4日（金）5時30分～8時30分
散布区域 志布志運動公園周辺（稚児松、松波、若浜）か

ら有明町通山押切までの松林一帯
※散布に際し被害が発生しないよう万全を期します。安全・確実に実施するためご理解ご協力をお願いします。
※日程は天候などにより変更になる場合があります。その際は、行政告知放送端末でお知らせします。

問い合わせ先

〒474-1111 耕地林務水産課 林務水産係
TEL 474-1111
（内線424）

医療費助成の支給日変更

対象 子ども医療費助成ひとり親家庭医療費助成重度心身障害者医療費助成変更 支給日を5月から第4水曜日に変更します。
※初回は5月26日（水）です。
問い合わせ先
〒474-1111 福祉課 児童福祉係
TEL 474-1111
（内線160）

福祉課 障害福祉係

福祉課 児童福祉係

志布志運動公園屋内温水プールの休館

屋内温水プールでは、利用者が引き続き衛生的で安心して利用できるよう、プールの水の入れ替え作業および清掃作業を行うため、次の期間を休館します。
休館期間 5月31日（月）～6月4日（金）
問い合わせ先
〒472-1111 生涯学習課 生涯スポーツ係
TEL 472-1111
（内線331）
志布志運動公園体育館
TEL 473-2551

就職合同説明会2021

市内企業が一堂に集まり就職合同説明会を開催します。企業で働く方の生の声を実際に聞いてみませんか。
日時 6月6日（日）10時30分～15時30分（15時受付終了）会場 志布志運動公園体育館
対象 市内に就職を希望する方、UIJターン希望の方
※学生の場合は保護者の同伴も可能です。
※参加料無料・入退場自由・申込不要
問い合わせ先
〒472-1111 港湾商工課 商工振興係
TEL 472-1111
（内線271）

相談

看護職による就業相談

経験豊富な看護職の相談員がアドバイスします。
日時 5月12日（水）、6月9日（水）10時～12時（毎月第2水曜日）
場所 志布志市ふるさとハローワーク
問い合わせ先
公益社団法人鹿児島県看護協会 鹿児島県ナースセンター
TEL 099-256-8025

霧島大隅若者サポートステーション出張相談

日時 5月14日（金）、28日（金）10時30分～15時（毎月第2・4金曜日）
場所 2階相談室
対象者 概ね15歳から49歳までの方とその家族
※事前の予約が必要です。
問い合わせ先
霧島大隅若者サポートステーション
TEL 0995-73-7866

よろず支援拠点定期相談会

創業や経営改善など経営者のあらゆる相談に対し、専門家がアドバイス・支援を行います。
日時 6月7日（月）10時～16時（毎月第1月曜日）
場所 2階相談室
相談無料 事前予約制
予約・問い合わせ先
〒472-1111 港湾商工課 商工振興係
TEL 472-1111
（内線271）

合同行政相談

行政相談員は、総務大臣から委嘱された民間のボランティアです。行政に対する意見、要望や相談を受け付け、助言や関係機関に対する通知などを行っています。
日時 5月20日（木）10時～15時
場所 1階会議室
行政相談員 中村 睦子 原口 清 中村 由紀美
※事前予約は不要です。
問い合わせ先
総務課 文書法制係
TEL 472-1111
（内線418）
鹿児島行政監視行政相談センター
TEL 099-224-3247

住宅

市営住宅空家情報

新規募集 なし
継続募集 志布志地域3戸 松山地域16戸
継続募集締切 毎週金曜日
詳細は市ホームページをご覧ください。申込から入居まで10日から1カ月を要することがあります。

問い合わせ先

〒474-1111 建設課 管理係
TEL 474-1111
産業建設課 管理係
TEL 487-2111
産業建設課 管理係
TEL 472-1111

募集

レインボー424スポーツクラブ会員

4月1日、本市に総合型地域スポーツクラブ「レインボー424スポーツクラブ」が発足しました。
自分のレベルに合わせた体力・健康づくり、仲間づくりを楽しみましょう。
問い合わせ先
〒474-1111 生涯学習課 生涯スポーツ係
TEL 472-1111

レインボー424スポーツクラブ（志布志運動公園体育館内）
TEL 478-9100

食生活改善推進員養成講座

食生活改善推進員としての栄養改善事業の協力や地域の食を通じた健康づくりのリーダー的役割を担う方を募集します。
養成講座 6月～令和4年3月の10回（月1回程度）
参加費 無料
申込期限 5月27日（木）
問い合わせ先
〒474-1111 保健課 保健対策係
TEL 474-1111
（内線167）

子育てサポーター養成講座

子育てサポーターは、仕事と育児の両立に困っている方や地域で育児の援助を受けた方への手助けを行っていただく、有償ボランティアです。
子育ての経験がある方や保育士の資格をお持ちの方、子どもが大好きで子どもに関わる活動をしたい方など、ぜひ子育てサポーターにトライしてみませんか？
募集人員 10人程度
応募資格 市内在住の20歳以上

子育てサポーター養成講座

子育ての経験がある方や保育士の資格をお持ちの方、子どもが大好きで子どもに関わる活動をしたい方など、ぜひ子育てサポーターにトライしてみませんか？
募集人員 10人程度
応募資格 市内在住の20歳以上

全国戦没者追悼式参列遺族

日時 8月15日（日）
※前日からの団体行動
場所 日本武道館（東京都）
対象者 戦没者の遺族
一般戦没者死亡者（空襲により亡くなった方など）の遺族
※県内に住民登録をしている遺族に限ります。
※過去の参列したことがない方を優先します。
※次世代への継承という観点から18歳未満の遺族についても募集します。
募集人員 県内から65人
※申込多数の場合は、選考を行います。
申込期限 5月31日（月）
※新型コロナウイルスの感染状況により、今後変更になる可能性があります。
申込・問い合わせ先
〒474-1111 福祉課 社会福祉係
TEL 474-1111
（内線174）

県政モニター
任期 9月1日～令和5年8月31日（2年間）
応募資格 18歳以上の県内居住者で、県政に関心を持ち、その推進・向上に協力いただける方
応募期限 6月18日（金）
詳しくは、県のホームページをご覧ください。
問い合わせ先
鹿児島県広報課 広報係
TEL 099-286-2098

職業訓練（再就職を目指す方）

農業人材育成科
訓練期間 6月17日（木）～12月16日（木）6カ月間
訓練会場 たからば森の学校（旧財部北中学校）
募集期限 5月31日（月）

介護実務者研修科

訓練期間 6月25日（金）～12月24日（金）
訓練会場 社会福祉法人以和貴会 介護福祉士養成事務所
募集期限 6月7日（月）

就職に活かせるパソコン・ビジネス

ウエブ会議など近年の社会情勢に対応した学習をはじめ、各種オフィスソフトの実践的なスキル取得の学習も充実。幅広い職種への就職が可能となるよう、資格取得関連の学習も行います。
訓練期間 7月8日（木）～10月7日（木）毎週月曜～金曜9時30分～16時30分
場所 プライムワークス
募集定員 24人
受講料 無料（ただし、教材費が14000円程度必要）
応募期限 6月22日（火）
問い合わせ先
ハローワーク大隅
TEL 099-482-1265

お詫びと修正

市報しぶし2021年4月号で掲載した内容に誤りがありました。訂正してお詫びいたします。
内容（13ページ）中小事業者管理コスト支援事業
修正箇所 受付期間
（正）令和3年6月15日まで
内容（25ページ）お知らせ
よろず支援拠点定期相談会
修正箇所 日時
（正）5月10日（月）10時～16時（4月から毎月第1月曜日、祝日により例外あり）

SDGsに関する地域のさまざまな取組を紹介！

SDGs（エス・ディー・ジーズ）は、国連加盟 193 カ国が 2016 年から 2030 年の 15 年間で達成するために掲げた世界共通の目標です。本市は、「SDGs 日本モデル」宣言に賛同し、SDGs を推進していくことを決めました。そこで、次回 6 月号から隔月（偶数月）で市内の企業や個人が行っている SDGs の取組などを紹介します。お楽しみに！



【第 1 回】

《紹介例》



必要な分だけ地産地消

必要な分だけ買うことで、食品ロスも防げます。また、近くのお店に行くことで、車の排気ガスも減り地球にも優しい。

写真などを使い、取組内容を分かりやすく紹介！

17 ある目標のどれを達成できているかをアイコンを使って紹介！



集まれ！ SDGs People

このコーナーに掲載する市内での取組を募集します。詳しくは、地方創生広報戦略係まで。

■問い合わせ先：
 企画政策課 地方創生広報戦略係
 TEL 472-1111（内線 447）

TOPIC

譲渡先事業者に B T V 株式会社を選定 情報通信基盤整備「しづし志ネット」を譲渡します

設備の譲渡後は、光インターネット・有線テレビジョン放送のサービス提供は、BTV 株式会社が行い、行政告知放送端末の設置や修繕業務は市が行います。（譲渡後も市民サービスはこれまでと変更ありません）

◆光インターネット・有線テレビジョン放送

BTV 株式会社志布志局 TEL 0120-933-966 9時～18時（土曜・日曜・祝日を除く）

◆行政告知放送端末（設置・撤去・修理など）

市役所 情報管理課 地域情報係 TEL 474-1111（内線 322）

◆譲渡の経緯

平成 23 年に市内全域に整備した光ファイバー網（情報通信基盤整備「しづし志ネット」）は、これまで市と B T V 株式会社との間で、協定および契約を締結し、サービスを提供してきました。契約締結から 10 年が経過することから、契約満了後の運営手法について検討した結果、「しづし志ネット」を民間事業者に譲渡することが最良であると判断しました。この検討結果を受け、令和元年 11 月に「しづし志ネット設備譲渡計画」を策定し、計画に基づき譲渡先事業者を公募した結果、B T V 株式会社を選定され、現在の契約が満了する令和 3 年 7 月 6 日に「しづし志ネット」を B T V 株式会社へ譲渡することとなりました。

譲渡対象設備 情報センター内の通信機器、自営柱（電柱）、光ファイバーケーブルなど

譲渡対象外設備 情報センター（土地・建物）、行政告知放送端末一式

■問い合わせ先：情報管理課 地域情報係 TEL 474-1111（内線 322）

田舎のたしなみ。【5月】

いちごをまるごと

春を代表するフルーツ・いちごが手に入りやすい時期になりました。

今回は、いちごを長く楽しむ方法をご紹介します。甘酸っぱいさわやかな味わいを手軽に楽しんでみませんか。

【いちごジャム】

【材 料】

いちご 600g
 白砂糖 300g
 レモン汁 大さじ 2
 (もしくはクエン酸 0.7g)



【容 器】

保存ビン (140cc) 2本

ビン詰めで
長期常温保存



【作り方】

- いちごはヘタを取り、手早く水洗いし、水切りをする。
- ハウロウ鍋またはステンレス鍋に①と砂糖を入れてさつと混ぜ、砂糖が自然に溶けるまでしばらく置く。
- ②を中強火にかけて煮詰め、丁寧にアクを取り除く。（いちごは手早く煮詰めることで色鮮やかさが出る。）
- ③が煮上がる前にレモン汁を加える。
 ※煮詰め加減は、コップの水にジャムを 2～3 滴落とし、底まで散らさずに沈んだら OK。
- 20 分煮沸消毒したビンとフタをきれいな布巾に伏せて置き、水気を切ってから④をビンの肩まで詰め、フタを軽く締める。（仮封）
- 鍋にビンの肩くらいまでのお湯をはり、加熱する。15 分後脱気（ビンに残った空気を外に逃がし、真空に近い状態にする）し、フタをしっかりと締めて（完封）、さらに 20 分煮て殺菌する。
- 鍋からビンを取り出し自然に冷ます。
 ※短期保存であれば、保存容器に熱湯をかけて殺菌し、熱いジャムを入れて密封し、冷ましてから冷蔵庫保存でもよい。



【いちごのシャーベット】

【材 料】

いちご 500g 砂糖 50g
 ※好みでレモン汁や生クリームを加える



【作り方】

- いちごのヘタを取り、手早く水洗いする。
- 水気をよく切り、砂糖をからめてパットに並べて、冷凍庫で凍らせる。
 ※保存用フリーザーバッグに移し入れると場所をとらない。
- ②をフードプロセッサーでシャーベット状に潰して器に盛る。（お好みでいちごを添える。）

市生活研究グループでは、農山漁村で暮らす人々が自分たちの生活をより豊かにするため、生活の中で生み出した「生活の知恵（旬の食材の保存方法や、便利な道具の開発など）」を研究し、伝承しています。このコーナーをご覧いただき、ぜひ皆さんの日々の生活にご活用ください。

■問い合わせ先…
 農政畜産課 農政係
 TEL 474-1111（内線 427）

第8期の介護保険料基準額 月額 6,200円 介護保険料が変わります (令和3年4月～)

65歳以上の介護保険料は、市町村ごとの介護保険事業計画に基づいて3年ごとに見直しを行っています。第8期(令和3年度～令和5年度)の介護保険料基準額は月額6,200円となりました。この基準額を中心に、所得などに応じて12段階の負担区分を設けています。

《改正後》第8期(令和3年度～令和5年度)

段階	月額保険料(保険料率)	年額保険料	対象者
第1段階	1,860円 (基準額×0.30)	22,320円	生活保護受給者または老齢福祉年金受給者で世帯全員が市町村民税非課税
第2段階	2,976円 (基準額×0.48)	35,712円	世帯全員が市町村民税非課税で本人の合計所得金額+課税年金収入が120万円以下
第3段階	4,340円 (基準額×0.70)	52,080円	世帯全員が市町村民税非課税で本人の合計所得金額+課税年金収入が120万円超
第4段階	5,580円 (標準額×0.90)	66,960円	本人が市町村民税非課税で課税年金等収入+合計所得金額が80万円以下
第5段階	6,200円 (標準額)	74,400円	本人が市町村民税非課税(上記以外)で合計所得金額+課税年金収入が80万円超
第6段階	7,750円 (標準額×1.25)	93,000円	本人が市町村民税課税で合計所得金額が120万円未満
第7段階	8,060円 (標準額×1.30)	96,720円	本人が市町村民税課税で合計所得金額が120万円以上160万円未満
第8段階	8,370円 (標準額×1.35)	100,440円	本人が市町村民税課税で合計所得金額が160万円以上210万円未満
第9段階	9,300円 (標準額×1.50)	111,600円	本人が市町村民税課税で合計所得金額が210万円以上260万円未満
第10段階	9,610円 (標準額×1.55)	115,320円	本人が市町村民税課税で合計所得金額が260万円以上320万円未満
第11段階	9,920円 (標準額×1.60)	119,040円	本人が市町村民税課税で合計所得金額が320万円以上400万円未満
第12段階	10,540円 (標準額×1.70)	126,480円	本人が市町村民税課税で合計所得金額が400万円以上

第7期(平成30年度～令和2年度)

段階	月額保険料(年額保険料)(保険料率)
第1段階	1,896円(22,752円) (基準額×0.30)
第2段階	3,033円(36,404円) (基準額×0.48)
第3段階	4,424円(53,088円) (基準額×0.70)
第4段階	5,688円(68,256円) (基準額×0.90)
第5段階	6,320円(75,840円) (標準額)
第6段階	7,900円(94,800円) (基準額×1.25)
第7段階	8,216円(98,592円) (基準額×1.30)
第8段階	8,532円(102,384円) (基準額×1.35)
第9段階	9,164円(109,968円) (基準額×1.45)
第10段階	9,480円(113,760円) (基準額×1.50)
第11段階	9,796円(117,552円) (基準額×1.55)
第12段階	10,744円(128,928円) (標準額×1.70)

第1段階～第3段階は、低所得者保険料軽減事業により軽減後の保険料を掲載しています。

◆介護サービス費用

第7期実績 約110億4,000万円

要介護認定者が推計値を下回り、介護サービス利用者が伸びなかったことなどにより、計画値を下回り歳出を抑制することができました。

第8期見込み 約113億6,200万円

85歳以上の高齢者の増加に伴い、介護サービス利用の増加が見込まれるほか、介護報酬のプラス改定などの影響により、介護サービス費用の増加が見込まれています。

◆基準額の算出

$$\text{市に必要な介護サービスの総費用} \times \text{65歳以上の負担分(23\%)}$$

市内に住む65歳以上の人数

第8期介護保険料基準額 6,200円(月額)

(第7期基準額6,320円より120円減額)

■問い合わせ先: 保健課 介護保険係 TEL 474-1111 (内線162・163)

犬の登録と狂犬病予防接種は飼い主の義務です! 狂犬病の予防接種《日程》

狂犬病は、感染後発症すると治療することができません。飼い犬にしっかりと予防接種を受けさせることで、愛犬を狂犬病から守ることはもちろん、飼い主自身やその家族、近所の人などへの感染を防止できます。ぜひ最寄の会場で接種してください。

5月13日(木) 松山地域

実施時間	実施場所
9:30～10:00	宮下公民館
10:10～10:30	尾野見地区公民館
10:40～10:55	中村公民館

5月14日(金) 松山地域

実施時間	実施場所
9:30～10:00	新橋地区公民館裏
10:10～10:30	野久尾公民館
10:40～11:00	豊留公民館
11:10～11:30	川路公民館

5月15日(土) 松山地域

実施時間	実施場所
9:30～10:00	泰野地区公民館
10:10～10:20	内之野公民館
10:30～10:50	ふれあいセンター
11:00～11:15	草之瀬公民館

5月18日(火) 有明地域

実施時間	実施場所
9:30～10:00	蓬原青少年館
10:20～10:40	川西地区公民館(農村研修センター)
11:00～11:30	野神青少年館
13:00～13:30	山重青少年館
13:50～14:10	草野集会所
14:30～14:50	原田青少年館

5月19日(水) 有明地域

実施時間	実施場所
9:30～9:45	旧アイソップ留岡有明店(伊崎田)
10:00～10:20	飯野集会所
10:40～11:00	伊崎田青少年館
11:10～11:30	本村集会所
13:00～13:30	市役所下家畜指導センター前駐車場
13:50～14:10	肆部合連合公民館(新公民館)
14:40～15:00	通山青少年館

5月23日(日) 志布志地域

実施時間	実施場所
9:30～9:40	倉園公民館
9:50～10:00	八郎ヶ野公民館
10:10～10:20	八野地区構造改善センター
10:30～10:40	池野公民館
10:50～11:00	上野製材所前
11:10～11:20	竹山商店横
11:30～11:40	潤ヶ野小学校下
13:10～13:20	上門公民館前
13:30～14:00	山宮神社
14:10～14:20	安楽消防分団詰所
14:30～14:40	労働金庫前
14:50～15:00	一丁田 大田食堂横

5月24日(月) 志布志地域

実施時間	実施場所
9:40～9:50	旧四浦局前
10:10～10:30	農協田之浦支所前
10:40～10:50	上田之浦山村センター
11:00～11:10	大越公民館
11:20～11:30	新村商店前
13:10～13:20	大性院大橋下
13:30～13:40	志布志地区公民館分室
13:50～14:00	小西地区駐輪駐車場
14:10～14:20	消防会館(中央分団詰所)
14:30～14:40	アピア前市営駐車場
14:50～15:05	香月地区公民館

飼い主には「現在居住している市区町村に飼い犬の登録をすること」「飼い犬に年1回の狂犬病予防接種を受けさせること」「犬の鑑札と注射済票を飼い犬に装着すること」が法律で義務付けられています。※引越しや飼い主が変わった場合など、犬に移動があったときは、手続きが必要です。

5月25日(火) 志布志地域

実施時間	実施場所
9:10～9:30	モナコ101
10:00～10:10	柳井谷公民館前
10:20～10:30	長岡商店前
10:40～10:50	坂之上公民館
11:00～11:10	田屋敷バス停前(沢目記)
11:20～11:30	南大原公民館
12:40～13:00	文化会館駐車場
13:10～13:25	町原 志布志幼稚園遊戯場
13:35～13:55	南国輸送(旧杉原養鶏場付近)
14:05～14:15	大迫橋

5月26日(水) 志布志地域

実施時間	実施場所
9:20～9:30	夏井公園
9:40～9:50	夏井陣岳分団詰所前
10:00～10:40	旧天神ドライブイン前
10:50～11:10	宝満寺駐車場
12:50～13:00	樽野橋北(橋之口)
13:10～13:20	旧井久保商店前
13:30～13:40	専念寺前
13:50～14:00	旧横尾上バス停
14:10～14:20	西横尾下公民館
14:30～15:00	ひばり保育園 隣

※注射の際は、個別通知書を必ずお持ちください。

※注射手数料 3,400円
※未登録の場合、別途手数料3,000円(生涯に1回)が必要です。

■問い合わせ先:

- 市民環境課 環境政策係 TEL 474-1111 (内線133)
- 市民税務課 環境衛生係 TEL 472-1111 (内線224)
- 総務市民課 市民年金係 TEL 487-2111 (内線225)

志布志都市計画（まちづくり）が変わりました

今回変更された地域に建築する場合は、建築確認申請などが必要となります。また、いくつかの制限がかかります。（建ぺい率 70%、容積率 400%など）

詳細は市ホームページをご覧ください。問い合わせ先までご連絡ください。

◆志布志都市計画区域の変更

（令和3年3月30日鹿児島県公告）

都市計画区域とは、人や物の動き、都市の発展を見通し、地形などをもとに一体的な整備、開発および保全することが必要な区域として、都市計画法に基づき、鹿児島県が指定した区域です。今回、図1に示す区域 135ha（有明町野井倉地域）を新たに都市計画区域に編入しました。

◆特定用途制限地域の指定

（令和3年3月30日志布志市公告）

特定用途制限地域とは、都市計画法で定められた地域で、都市計画区域内の用途地域が指定されていない土地に、優良な田園地帯および良好な住環境に支障を生じさせる恐れのある建物が立地しないよう制限を設けた地域です。今回、図2に示す区域 116h を特定用途制限地域として指定しました。特定用途制限区域が指定された地域では、建てられる建築物が制限されます。



図1 志布志都市計画区域



図2 特定用途制限地域

■問い合わせ先：

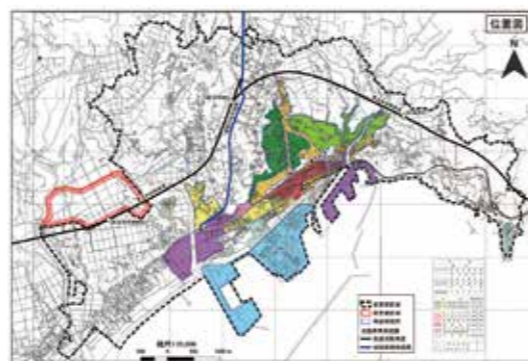
建設課都市政策推進室 都市計画係
Tel 474-1111（内線 453）

各事業ごとに詳細な条件がありますので、市ホームページをご覧ください。問い合わせ先までご連絡ください。また、いずれも予算が無くなり次第申請受付を終了します。

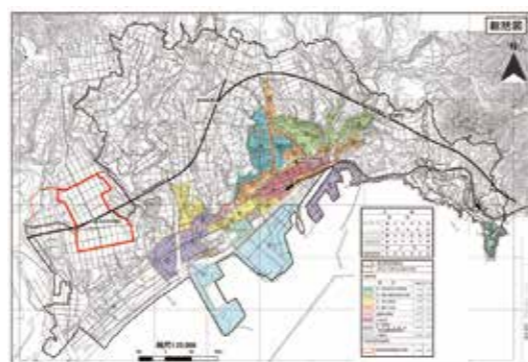
住宅に関する助成

◆条件

- 市内に居住し住民登録または外国人登録を有する者であること。
 - 市税を滞納していないこと。
 - 過去に市から同様の助成金の交付を受けていないこと。
 - 事前着手をしていないこと。
 - 登録店に請け負わせる工事であること（登録店については、お問い合わせください）
- ※危険廃屋解体撤去補助事業は条件が異なるためお問い合わせください。

◆住宅リフォーム助成事業

本市にお住まいの住宅を所有または所有する予定の方を対象に、一定の条件により助成します。

助成メニュー	助成率	助成限度額
①住宅リフォーム	15%	15万円
②空き家リフォーム	15%	15万円
③耐震診断*	2/3	6万円
④耐震改修工事*	1/3	30万円
⑤危険ブロック塀改修撤去	50%	15万円

※リフォーム助成額に加算可

令和4年度《事業実施予定》

鳥獣被害対策実践事業（整備事業）の要望を募集します

市では、国の補助事業を活用して、鳥獣被害防止柵（ワイヤーメッシュ柵）を整備しており、令和4年度の事業実施にむけて要望を募集します。なお、国の事業の導入に当たっては、以下の条件を満たす必要がありますので、内容を確認の上、必要書類を提出してください。

◆補助内容

地区団体が主体となって行う防護柵の設置に対し、資材費の定額補助を行います。

◆補助条件

- 1地区あたり受益農家戸数3戸以上
- 現在耕作している農地で鳥獣被害を受けていること（耕作前の農地に先行投資する事業ではありません）
- 防護柵を設置する土地の所有者の同意が得られていること
- 受益者自ら設置すること（作業委託契約書を締結）
- 管理すること（施設管理契約書を締結）
- 申請を希望する農地において、国・県の補助金等を活用した鳥獣防止柵等を設置したことがないこと

◆注意事項

- すべての応募者が実施できるということではありませんので、事業実施の可能性がある方のみご連絡します。なお、市で要望を受けても、国・県において不採択となったり、予算が要望通りに付かず事業規模の縮小となることもあります。
- 市での要望採択にあたっては、申請内容を確認し、要望者本人への聞き取りや現地調査などを行った上で判断しますが、応募条件以外にもさまざまな制約があります。条件を満たす方であっても現地調査などにより要望採択に至らない場合があります。
- 防護柵設置作業および設置前の下刈り作業は地区団

体で行っていただく必要があります。

- 事業完了後も防護柵の効果を最大限に発揮するために、1カ月に1度設置コースを見回りし、破損箇所があれば補修をしてください。
- 設置、下草刈り、維持管理の際は、万一の事故に備えてボランティア保険などへの団体登録をお願いします。
- 国の補助事業を活用して実施することから、適切な維持管理を行う必要があります。設置後は、むやみに移動したり、撤去することはできません。（ワイヤーメッシュ柵は14年間）

◆応募方法

事業実施要望書、受益者（実施者）名簿、土地所有者承諾書、設置位置図を提出してください。※様式は市ホームページからダウンロードできます。

◆公募期間

5月6日（木）～6月11日（金）

■提出・問い合わせ先：

- 農政畜産課 生産流通係
Tel 474-1111（内線 420・433）
- 産業建設課 農政畜産係
Tel 472-1111（内線 470・471）
- 産業建設課 農政畜産係
Tel 487-2111（内線 231・232）

◆がけ地接近等危険住宅移転事業

がけ崩れによる災害の恐れのある危険な場所から安全な場所へ住宅の移転をする方を対象に、その費用の一部を助成します。

助成対象	助成率	助成限度額
①危険住宅解体	除去などに要する費用	95万7千円
②危険住宅に代わる住宅の建設（購入）、土地取得および敷地造成のため金融機関から融資を受けた場合の借入金	利子相当額	建物 457万円 土地取得 206万円 敷地造成 59万7千円 （合計 722万7千円）

◆危険廃屋解体撤去事業

景観の向上および市民の安全安心な住環境の確保を図るため危険廃屋解体撤去工事費の一部を補助します。

補助対象	補助率	補助限度額
①住宅（店舗併用住宅含む）	1/3	30万円
②付属家（牛小屋、倉庫など）	1/3	15万円

■問い合わせ先：建設課 都市政策推進室

Tel 474-1111（内線 454・453）

皆で支える社会 税の広場

令和3年度市税等納期限一覧

	固定資産税	市県民税	軽自動車税	国民健康保険税	介護保険料	後期高齢者医療保険料	納期限	口座振替日
4月				第1期	第1期	第1期	4月30日(金)	4月26日(月)
5月	第1期		全期				5月31日(月)	5月25日(火)
6月		第1期		第2期	第2期	第2期	6月30日(水)	6月25日(金)
7月	第2期			第3期	第3期	第3期	8月2日(月)	7月26日(月)
8月		第2期		第4期	第4期	第4期	8月31日(火)	8月25日(水)
9月	第3期			第5期	第5期	第5期	9月30日(木)	9月27日(月)
10月		第3期		第6期	第6期	第6期	11月1日(月)	10月25日(月)
11月	第4期			第7期	第7期	第7期	11月30日(火)	11月25日(木)
12月		第4期		第8期	第8期	第8期	12月27日(月)	12月27日(月)
1月				第9期	第9期	第9期	1月31日(月)	1月25日(火)
2月				第10期	第10期	第10期	2月28日(月)	2月25日(金)
3月	国民健康保険税・介護保険料・後期高齢者医療保険料の随期がある場合があります。						3月31日(木)	3月26日(金)

国税務課 滞納整理係
Tel 474-1111
(内線152・153)

令和2年度滞納処分等実施状況 (令和2年4月～令和3年3月)

差押えを実施した件数 **248件**
 差押えの内容:
 ●債権: 49件
 ●給与: 55件
 ●不動産: 14件
 ●預貯金: 130件

※バーコードが印刷されている納付書はコンビニエンスストアでも使用することができます。
 (ただし、納期限(使用期限)が過ぎているもの、金額が30万円を超えているもの、金額を訂正しているものなどは、コンビニエンスストアでは使用することはできません。)

知っトク! 年金インフォメーション

市民環境課 市民年金係
Tel 474-1111
(内線116・119)
鹿屋年金事務所
Tel 0994-42-5121

国民年金の加入方法

国民年金は、誰もが加入する公的年金制度です。基本的に日本に住む20歳以上60歳未満のすべての方は、国民年金に加入する義務があります。加入者は、職業などによって次の3つのグループに分かれており、それぞれ加入手続きが異なります。

- 第1号被保険者
20歳以上60歳未満の農業者、自営業者、学生、フリーター、無職の方などです。加入手続きは、ご自身で住所地の市区役所・町村役場の国民年金担当窓口で行います。
- 第2号被保険者
会社員や公務員などの厚生年金保険に加入されている方です。加入手続きは、勤務先が行います。
- 第3号被保険者
第2号被保険者に扶養されていて、年収130万円未満の20歳以上60歳未満の配偶者の方です。加入手続きは、第2号被保険者の勤務先を経由して行います。会社を退職したときは、第2号被保険者から第1号被保険者への変更の手続きが必要となりますので、お早めにお手続きをお願いします。



皆でつくろう

「共生・協働・自立」のまち

企画政策課共生協働推進室 地域政策係
Tel 472-1111 (内線453・445)

「志」あふれる地域づくりのしくみ

志布志市共生・協働の

地域づくり指針を策定しました

本市では、これまで地域の皆様によるさまざまな自主活動によって地域の振興が図られてきましたが、少子高齢化と人口減少が同時に進行し、地域活動の低下や地域役員の担い手不足が発生しています。10年後を想定したときに、現状のままでは立ち行かなくなる地域が増えることも想定されます。また、情報化社会の進展などにより、個人の価値観が許容される社会となり、さらに、市の財政規模縮小や国・県からの事務移譲により、市だけで多様化するさまざまなニーズに 대응することが困難になってきています。

平成29年1月に制定された市民憲章では、「先人が築いた歴史や文化を引き継ぎ、市民一人ひとりがそれぞれの役割を担い、行動を起こし、「志」あふれる地域づくりを行うこと」を定めています。このことを実現するためには「共生・協働の地



今回策定した地域づくり指針(左)と
地域コミュニティづくりガイドブック(右)

域づくり」として、さまざまな人や組織がお互いを対等なパートナーとして認め、知恵と力を結集し、連携を深めながら地域づくりに取り組む、志布志市に生まれてよかった、住んでよかったと思えるようなまち、また、市民一人ひとりが誇りを持てるまちにしていく必要があります。

このたび、志布志市共生協働推進委員会や市民館連絡協議会からの提言を踏まえ、協働による地域づくりを推進していくための基本的な考え方や方向性を「共生・協働の地域づくり指針」としてまとめました。

この指針により、地域と市との協働の中心的な組織として、多くの地域住民や各種団体の参画を得た「地域コミュニティ協議会」の設立を市内全域で進め、さらに魅力ある地域づくりを目指します。

設立総会が盛大に開催されました

《地域コミュニティ協議会》

指針の策定と並行して、これまで新たな「地域コミュニティ」の導入に向けてモデル地区として取り組んできた通山、新橋、潤ヶ野の3地区は、それぞれ令和2年度に地域主導による「設立準備委員会」が立ち上がり、具体的な地域の将来像、活動内容や組織体制などの協議が行われてきました。

3地区ともに設立総会が盛大に開催され、令和3年4月から新たな組織として活動がスタートしています。3地区の活動状況については市報などでお知らせしていきます。

今後市内全地区での地域コミュニティ協議会の組織化を目指し、校区公民館や地域の皆様と一緒に進めていきたいと考えています。



▶潤ヶ野校区コミュニティ協議会の設立を記念して披露された郷土芸能「てべし」

キラリ青春



Q. 現在のお仕事について教えてください。
 A. 志布志市シルバー人材センターに勤務して3年目になります。働く意欲のある高齢者の方に会員になっていただき、多岐にわたりお仕事の紹介をしています。

Q. 趣味や好きなことは？
 A. 休みの日は、車やバイクに乗って景色の良いところに行ったり、レース観戦などが好きです。

Q. これからの目標・夢は？
 A. 仕事では、色々な意味で自分自身が試される年だと考えています。それに応えるために日々の仕事に向き合い、引っ張っていけるような存在になりたいです。

太陽さん (27歳)
 有明町

大きくなあれ



れいなちゃん(2歳)
 有明町野井倉



あかりちゃん(5歳)
 めぐちゃん (1歳)
 志布志町帖



こうせいちゃん(5歳)
 ひまりちゃん(2歳)
 松山町尾野見

ご家族からのメッセージ！
 いつも元気いっぱい、笑顔いっぱいのお嬢ちゃん。歌や踊りも大好きで、その姿にいつも笑顔をもたらしているよ。これからたくさんお話したり、遊んだり色々な経験をしていこうね。生まれてきてくれてありがとう。

ご家族からのメッセージ！
 いつも元気いっぱいでお姉ちゃん、ニコニコよく笑う活発なめぐ。いつも2人の仲良く笑う声に元気もらっています。これからも仲良く、たくさん遊んで食べて、元気に大きくなってね。

ご家族からのメッセージ！
 優しいお兄ちゃんとたくましい妹。お父さんとお母さんの子に生まれてきてくれてありがとう。これからも周りの人たちへの感謝を忘れずに大きく成長してね。どんな大人になるのかな？楽しみにしてるよ。

図書館へ行こう。

一冊の本との出会いがあなたの人生を変える

■問い合わせ先：志布志市立図書館 Tel. 472-3322

◆5月の新刊



「クメールの瞳」
 齊藤 詠一 / 著 講談社

あらすじ：兼業カメラマンの平山北斗が、恩師・樫野教授から「預けたいものがある」との電話を受けて数日後、教授は不審死を遂げた。友人や教授の娘と遺品整理をした北斗が見つけたのは…。トレジャーハント・ミステリー。

【一般】
 「道連れ彦輔居直り道中」 逢坂 剛 / 著 毎日新聞出版
 「小福ときどき災難」 群 ようこ / 著 集英社

【児童】
 「一年生なんだもん めざましくんと大とつくん！」
 村上 しいこ / 作 ひがし ちから / え 学研プラス
 「トムとジェリーをさがせ！ようこそ！ぼくらのニューヨーク」
 菅原 卓也 / 絵 河出書房新社



「はやくちレストラン」
 もぎあきこ / 作 森 あさ子 / 絵 金の星社

◆図書館からのお知らせ

- おはなし会（志ふれあい交流館）14時30分～
 【5月】15日 【6月】19日
 - アニメ上映会（志ふれあい交流館）15時～
 【5月】16日 【6月】6日・20日
- ※参加の際は、手指消毒やマスク着用など、新型コロナウイルスの感染予防対策にご協力ください。
 ※催しは、都合により日程や内容が変更となる場合があります。詳しくは市立図書館ホームページをご覧ください。
- 休館日
 【5月】17日・19日・24日・31日
 【6月】7日・14日・16日・21日・28日

文芸

俳句（ぎんなん俳句会）

更けてなほ溢るる喜色春灯
 春の山父の方言風に乘る
 リモートの姉と祇園の花見かな
 入学の吾子に眩しきランドセル
 ゆつたりと桜の下に母はあはる
 風にとけ風をとかして飛花落花
 落花浴び子らの歓声空に舞ふ
 過去未来今を生きをり鳥雲に
 満開の桜今年は殊の外
 すかんぼの風に揺れざる日の孤独

福岡 潤
 小林久美子
 吉村 万里
 熊谷 啓子
 刀坂由美子
 川上 豊
 今井よう子
 北野 治美
 北川 雨水
 和田 洋文

短歌（松山南船短歌会）

さんがにち籠る独り居東京の
 孫より届いたおせちの海老の目
 コロナ禍にご門徒参らぬ除夜の鐘
 男の子曾孫ら百八打ち継ぐ
 掛け干しも並びてあまたコンバイン
 縦横無尽に飛ぶアキアカネ
 予告なし火花が上がる寒空に
 気分晴らすか年の始めに
 田舎道夜の暗さに夫の手は
 頼りがいあり太き手をして

畑 美佐子
 前原 恭
 川添八重子
 中島 昭
 大迫 鈴子

郵便はがき

お手数ですが
切手をお貼り
ください

8 9 9 - 7 1 9 2

●ご氏名
フリガナ
●年齢 歳 ●性別 男・女
●ペンネーム
※記入のない場合「ペンネームなし」で掲載いたします
●ご住所 □□□ - □□□□
●電話番号 () -

志布志市役所 企画政策課
地方創生広報戦略係 行
(No.185/2021-5)



まさやくん(11歳)から春休みに釣ったひらめ(76センチ)の写真をいただきました。よく魚釣りに行くそうで、釣ってみておもしろかったと話していました。

が広がればいいなと思います。

▼お便りありがとうございます。

今回の特集をきっかけに理解の輪

が広がればいいなと思います。

▼お便りありがとうございます。

今回の特集をきっかけに理解の輪

が広がればいいなと思います。

▼お便りありがとうございます。

今回の特集をきっかけに理解の輪

が広がればいいなと思います。

▼お便りありがとうございます。

今回の特集をきっかけに理解の輪

が広がればいいなと思います。

▼お便りありがとうございます。

今回の特集をきっかけに理解の輪

が広がればいいなと思います。

▼お便りありがとうございます。

今回の特集をきっかけに理解の輪

が広がればいいなと思います。

▼お便りありがとうございます。

今回の特集をきっかけに理解の輪

が広がればいいなと思います。

▼お便りありがとうございます。

今回の特集をきっかけに理解の輪

が広がればいいなと思います。

▼お便りありがとうございます。

今回の特集をきっかけに理解の輪

が広がればいいなと思います。

▼お便りありがとうございます。

今回の特集をきっかけに理解の輪

が広がればいいなと思います。

▼お便りありがとうございます。

今回の特集をきっかけに理解の輪

が広がればいいなと思います。

▼お便りありがとうございます。

今回の特集をきっかけに理解の輪

が広がればいいなと思います。

▼お便りありがとうございます。

今回の特集をきっかけに理解の輪

が広がればいいなと思います。

▼お便りありがとうございます。

今回の特集をきっかけに理解の輪

が広がればいいなと思います。

▼お便りありがとうございます。

今回の特集をきっかけに理解の輪

が広がればいいなと思います。

▼お便りありがとうございます。

今回の特集をきっかけに理解の輪

が広がればいいなと思います。

▼お便りありがとうございます。

今回の特集をきっかけに理解の輪

が広がればいいなと思います。

▼お便りありがとうございます。

今回の特集をきっかけに理解の輪

が広がればいいなと思います。

▼お便りありがとうございます。

今回の特集をきっかけに理解の輪

が広がればいいなと思います。

市民のこえ

●オリンピック、今年は開催してほしいです。コロナ対策ができやっばり日本だからできたんだ、となつてほしいです。池江璃花子さんの努力を息子と観たいです。(PN連ママ 40代女性)

▼お便りありがとうございます。聖火リレーも無事我がまちを駆け抜けました。蓮ママさんの思いも一緒に、東京へとながれていくのではないのでしょうか。オリンピックが開催されてもされなくても、「がんばれ！ニッポン！」ですよ。

正しく知って、判断を《新型コロナワクチン接種》

市長コラム 下平 晴行



3月下旬から、本市での新型コロナワクチン接種が始まりました。ワクチン接種がスムーズに行われるよう、新型コロナワクチン接種推進室を設置し、13人の人員を配置しています。また、15の個別接種医療機関が協力して下さっています。最前線にいらつしやるエッシェンシャルワーカーの皆様は、心から感謝申し上げます。

接種の対象は16歳以上の方で、まずは医療従事者の皆様から始まり、高齢者施設入所者、高齢者施設従事者、65歳以上の高齢者、64歳以下の基礎疾患のある方、その他の方へと続きます。その他の方へご案内できる時期は、8月初旬以降の見込みです。順次接種券(クーポン)をお送りしますので、今しばらくお待ちいただけます。新型コロナウイルスについて、改めて皆様を知ってほしいことが3つあります。1つ目が、このワ

クチンは発症を防ぐ効果が認められていくことです。2回接種することで、発熱やせきなどの症状を防ぐことに95%の有効性があります。2つ目が、このワクチンは、あなた自身のためだけでなく、医療機関の負担を減らす重要な手段でもあるということです。多くの方に接種を受けていただくことで、重症者や死亡者を減らし、医療機関の負担を減らすことが期待されます。3つ目が、どんなワクチンでも副反応が起る可能性があります。治療を要したり、障害が残るほどの副反応は極めてまれですが、ゼロではありません。また、接種部位の痛みは約80%の方に、37.5度以上の発熱は約33%の方に認められています。

接種を受けるか受けないかは、個人の判断であり、強制されるものではないです。正しく知って、正しく判断していただくことが最も重要だと考えます。



知って納得！

国民健康保険

■問い合わせ先：
☎保健課 国民健康保険係
TEL 474-1111 (内線 122 ~ 125)

修学中の特例を受けている国保の皆さんへ

保険証の更新申請をお願いします

修学のために市外に住所があり、特例で志布志市の国保に加入している被保険者(保険証の右上に「学」の印字がある方)は、年1回の更新申請が必要です。

- ◆申請期限 6月30日(水)まで(申請先 市役所本庁・各支所の国保窓口)
- ◆更新申請が必要な方 令和2年度に特例が適用され、今年度も引き続き在学している被保険者
- ◆手続きに必要なもの 在学証明書、印鑑、現在使用している国民健康保険被保険者証



※更新申請を行わない場合、志布志市の国保資格がなくなるため、現住所地の市区町村の国保へ加入することとなります。また、卒業や退学等で特例の対象でなくなった場合も、申請が必要です。

国保被保険者の皆さんへ

市県民税の申告はお済みですか？

市県民税の申告は、収入の有無に関わらず行う必要があります。申告がされていない場合、次のとおり保険税や医療費の負担が増える場合がありますので、申告がまだの方は、税務担当窓口へご相談ください。

◆ご家族の中に未申告の国保被保険者がいると…

- 国保税の軽減が受けられません 所得の合計が一定以下の場合に受けられる国保税の軽減判定が受けられず、国保税が高くなる場合があります。
 - 医療費の負担が大きくなります 高額療養費の負担区分判定ができず、高い医療費が請求されることがあります。
- 例) 70歳未満、負担割合3割、高額療養費の負担区分「オ」の方が入院し、かかった医療費(10割)が100万円の場合
申告あり→自己負担額：35,400円(負担区分「オ」の負担限度額)
申告なし→自己負担額：300,000円(3割負担)
- なお、次のいずれかに当てはまる場合は、申告は不要です。
- ① 確定申告または給与収入のみで年末調整をした方
 - ② ①の方(市内在住)に扶養され全く収入のない方
 - ③ 公的年金収入が400万円以下の方(遺族年金・障害者年金を除く)

■問い合わせ先：
☎税務課 市民税係 TEL 474-1111 (内線 142 ~ 145)

国民健康保険医療費状況(令和3年2月分)

医療費総額	279,654,681円	医療費1人当たりの負担内訳	
国保加入者数(2月末)	8,267人	市(国保)負担額	29,288円 (全体の約86.6%)
1人当たりの医療費 (医療費総額/国保加入者数)	33,828円 (前年同月比3.9%減)	個人負担額	4,540円

このコーナーは、 インターネット版では ご覧いただけません。 ご了承ください。

お便りお待ちしております！

市報しぶしを読んだ感想や今後取り上げて欲しい特集、志布志市に対するご意見など何でもお好きなことを書いてください（一部修正して掲載する場合があります）。

頂いたお便りは「市民のこえ」コーナーに掲載します（お便りが多数の場合には担当にて選考の上掲載します）。個別の回答はいたしませんので、ご了承ください。

はがきでも応募できます。

点線に沿って切り取ってください→

読者プレゼントを 希望する 希望しない（該当するにチェックを入れてください）

★アンケート★【5月号で特に良かった記事・分かりにくかった記事があれば教えてください！】

・良かった！：

・分かりにくい：

今月の
読者プレゼント
(5名様)



お便りをいただいた方の中から抽選で、まる正福茶園の新茶を5名様にプレゼントします。お便りの締切は5月31日（月）必着です。



一題 字一

森山小学校6年
遥さん

ラジオを聴くことが好きという遥さん。字を書くことも好きできれいに書けたらうれしいと話してくれました。

交通事故発生状況

2021年3月末現在累計（2021年1月～3月）

【 】は前年比

区分	鹿児島県	志布志市
発生件数	915【▲121】	16【▲2】
死者数	13【▲3】	0【0】
傷者数	1,012【▲175】	17【▲7】

【編集後記】

▼今月の表紙は、4月27日に実施された東京2020オリンピック聖火リレーの様子です。前日は、カメラのバッテリーの確認、式典会場の下見、そして、すぐにばてないようにジムで少し体を動かしたりと、いつもにも入念な準備を行いました。迎えた当日、いざ式典がスタートすると、ランナーを追う（撮る）のに必死すぎて、応援されている方の様子まで気が回らず、気付けばあつという間に終わってしまいました。反省点は多かったです。聖火リレーの取材という非常に貴重な体験をすることができました。（牛込）

もういっちょ！
まちの話題



見に来てね！うみのみえるハーブの森

Bramberryの森 チームガーディニアは、平成30年からしおかげ公園西側駐車場の緑地帯にハーブ園「うみのみえるハーブの森」を作り、四季の花やハーブを楽しめる場所を提供しています。活動の様子は、団体のインスタグラムなどで発信しています。また、毎月第3日曜日はうみのみえるハーブの森でボランティアを募り活動を行っています。

市の人口

令和3年3月末現在

人口：30,358人（▲230人）
男性：14,525人（▲112人）
女性：15,833人（▲118人）
転入：201人 転出：395人 出生：16人 死亡：53人
世帯数：15,426戸（▲52世帯）

志布志港

令和3年2月分

●貿易船入港隻数：56隻（日本0 外国56）
●輸出：14億74百万円
主な品名：ゴム製品、原材料（木材）
●輸入：90億91百万円
主な品名：穀物（とうもろこし）、飼料（植物性油かす）

令和3年3月からは
保育園・認定こども園・子育て
支援センターを紹介します!

『しぶし志エフエム』(志布志市提供)は、毎月第2・第4金曜日 午後7:00と
翌土曜日 午前9:00から15分間、次のFM局で放送しています。(行政告知端末は5ch)

FM志布志 **78.1 MHz** FMかのや **77.2 MHz** FMきもつき **80.2 MHz**

おすすめFMネットワークHP → <http://www.0033fm.net/>



ケーブルテレビでは、志布志市の話題を市民チャンネル(111ch)で放送しています。

SBS 元気告知板

【SBS元気告知板】	【元気アップ体操】	【てげじゃっとニュース・ふるさと潜入DON DON!】
更新日 毎月1日・16日	6:54~(座位Ver.)	月曜~金曜 7時/12時/17時/21時/23時
16:50~/20:50~/22:50	11:54~(いすVer.)	【まこちおもして!志布志に万歳】
		更新日 毎月1日・16日

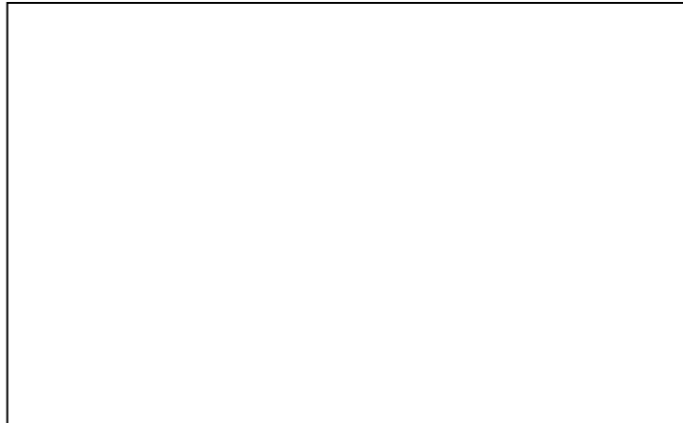
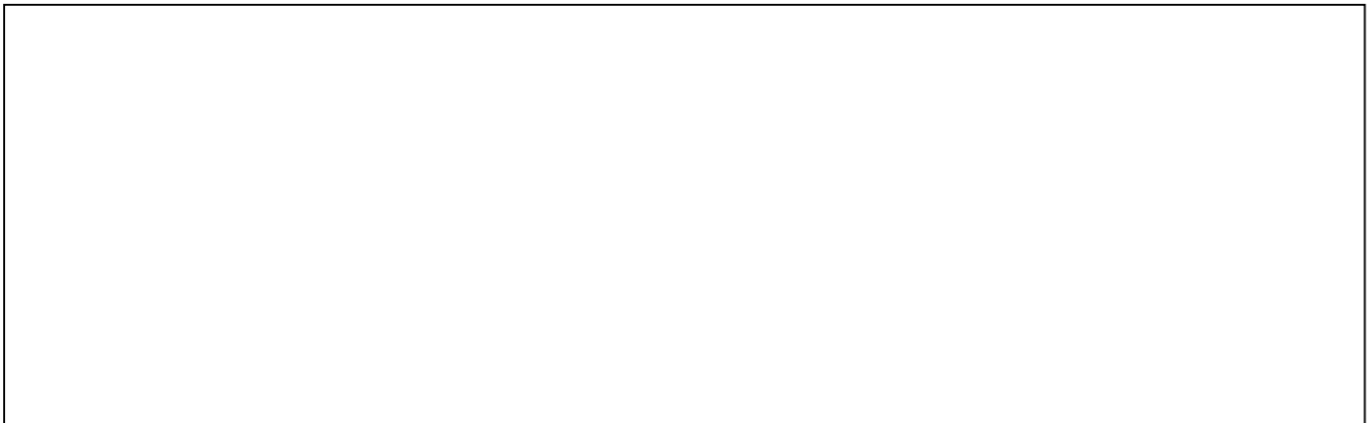
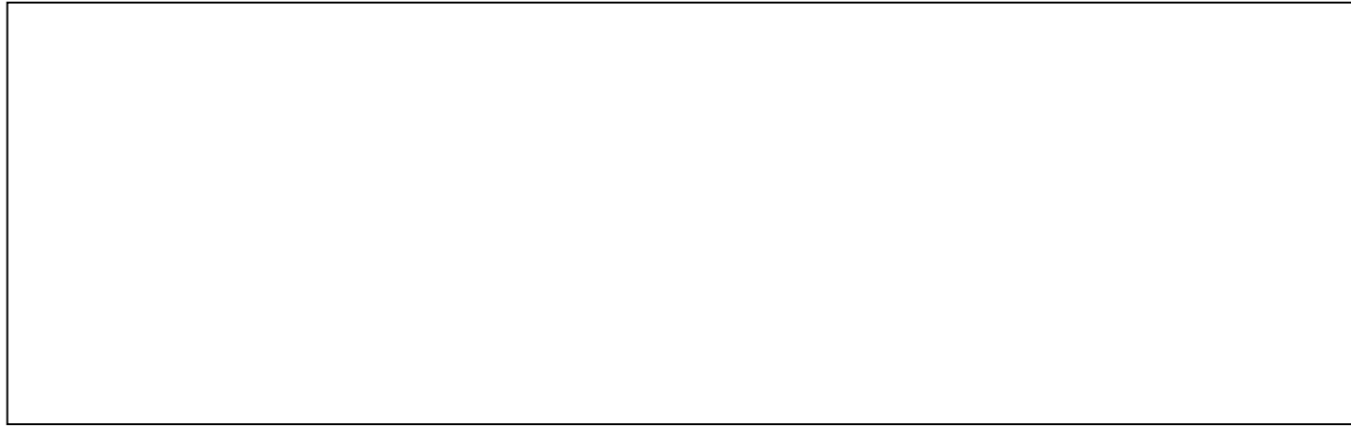
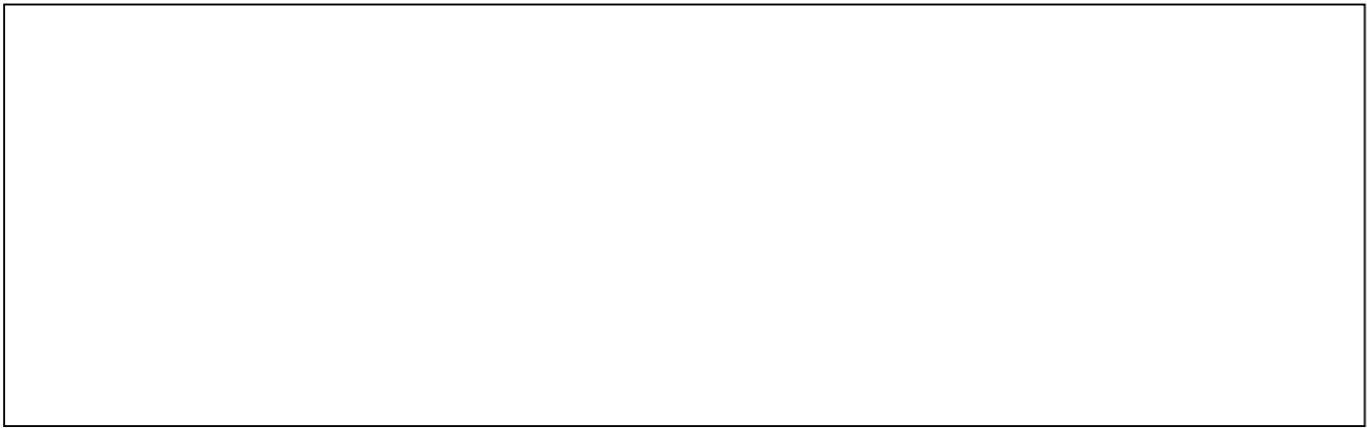
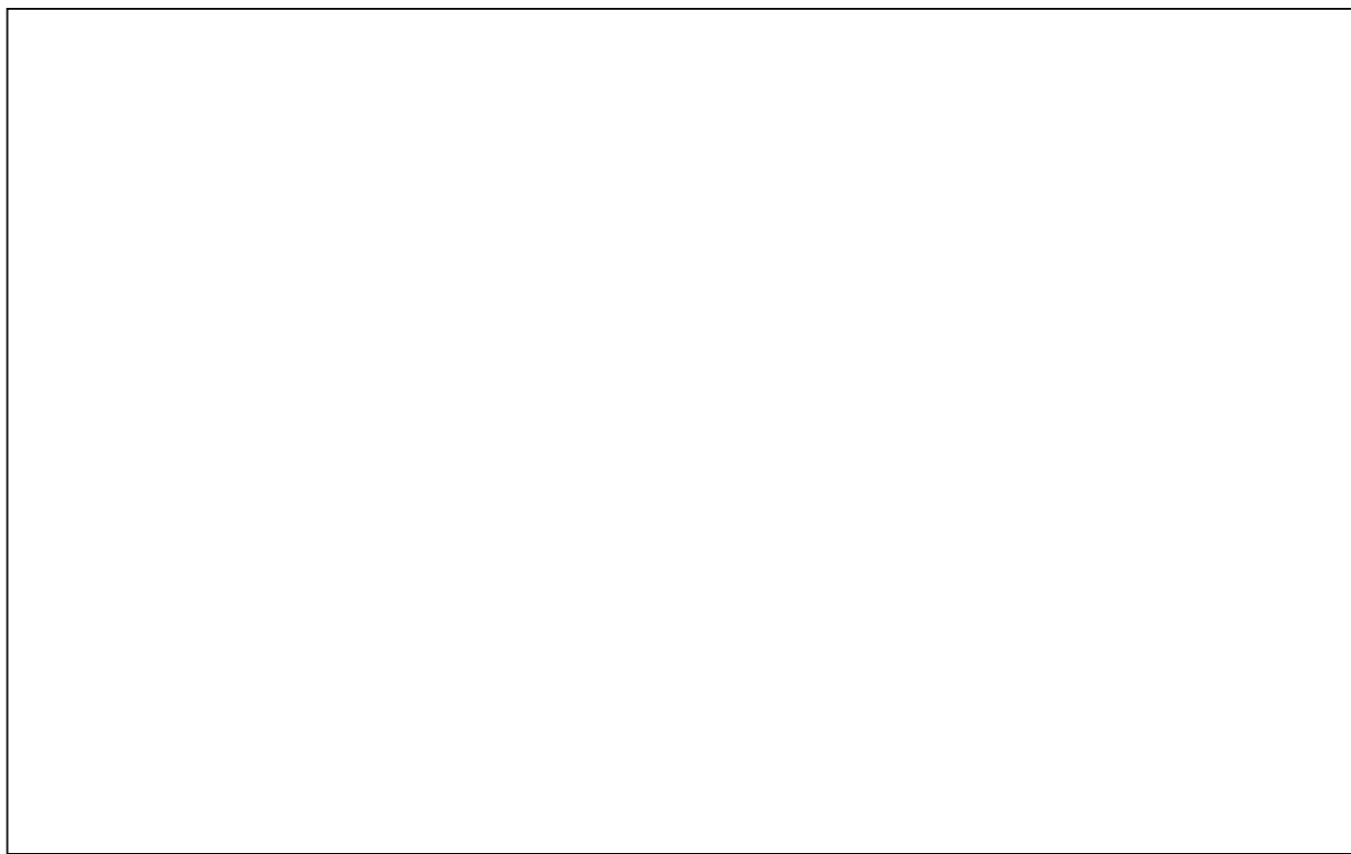
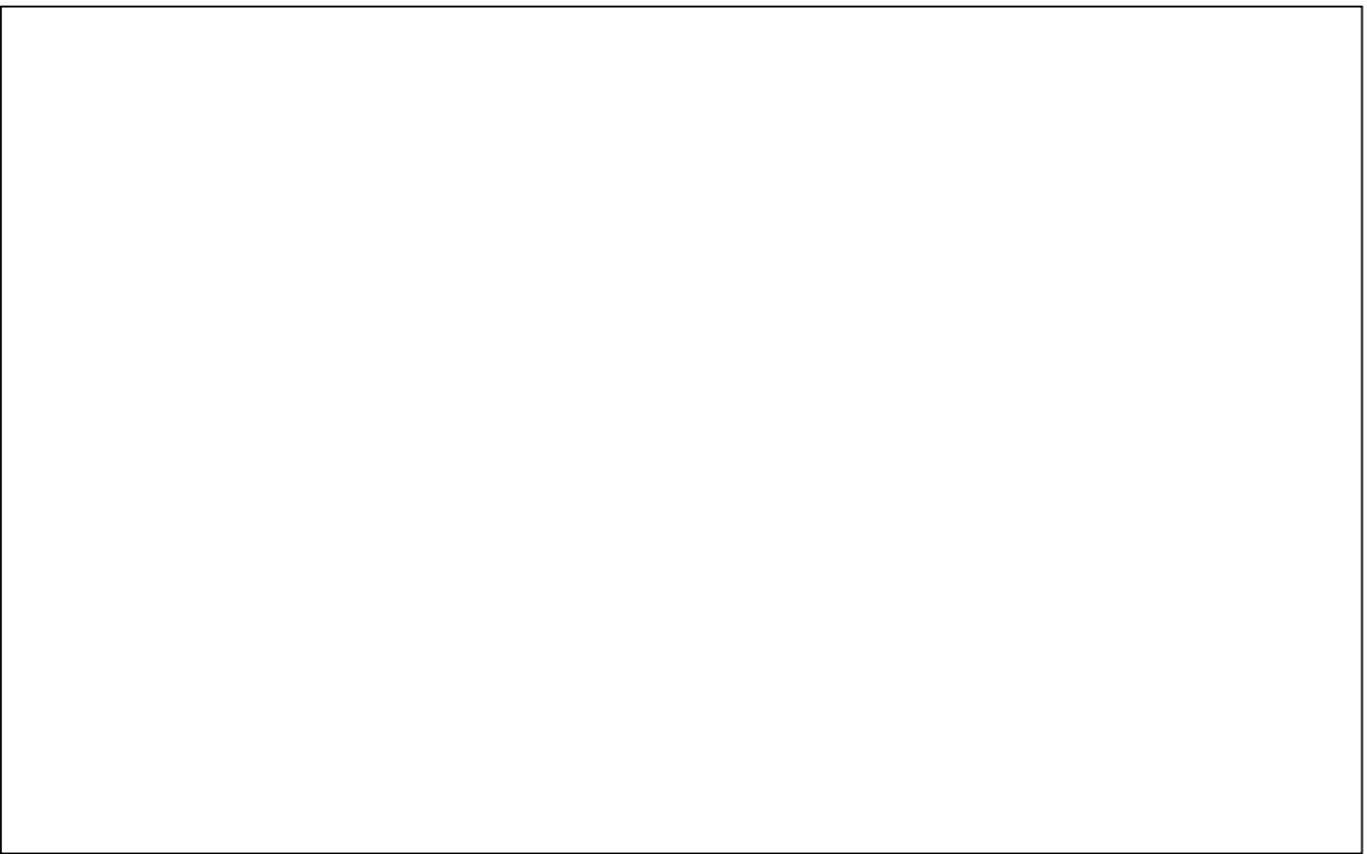

**「市報しぶし」に
広告を載せませんか?**

1 枠 縦 56mm × 横 90 mm 10,000 円
2 枠 縦 56mm × 横 180mm 20,000 円

■問い合わせ先: 企画政策課 地方創生広報戦略係
TEL 472-1111 (内線 448)

広告

広告

広告

広告

広告

広告

【暮らしのカレンダー】

5月		
12日	水	●看護職による就業相談 (10:00～12:00 志布志市ふるさとハローワーク)
13日	木	●志布志子育てサロン (10:00～11:30 健康ふれあいプラザ)
14日	金	●霧島大隅若者サポートステーション出張相談※1 (10:30～15:00 函2階相談室)
15日	土	
16日	日	●五社中 舞踊同好会 チャリティーショー (開場 11:00 開演 13:00 市文化会館)
17日	月	
18日	火	●大隅地区司法書士法律相談※2 (13:00～15:00 函2階相談室)
19日	水	●女性支援相談室【松山】 (13:00～17:00 新橋地区公民館)
20日	木	●つどいの広場【松山】 (10:00～11:30 やっちくふれあいセンター) ●合同行政相談 (10:00～15:00 函1階会議室) ●もの忘れ進行予防相談会【松山】※3 (13:30～15:30 老人福祉センター1階和室) ●マイナンバーカード申請・交付臨時窓口※4 (17:30～19:00 函市民税務課)
21日	金	●子育て講座 (10:00～11:30 健康ふれあいプラザ)
22日	土	
23日	日	●マイナンバーカード申請・交付臨時窓口※4 (8:30～12:00 函市民税務課)
24日	月	
25日	火	
26日	水	●移動年金相談所【有明】※5 (9:30～15:30 有明公民館小会議室1)
27日	木	
28日	金	●霧島大隅若者サポートステーション出張相談※1 (10:30～15:00 函2階相談室)
29日	土	
30日	日	
31日	月	

6月		
1日	火	●大隅地区司法書士法律相談※6 (13:00～15:00 函3階会議室) ●特設人権相談【有明・志布志・松山】 (10:00～15:00 有明地区公民館、函2階相談室、泰野地区公民館)
2日	水	●女性支援相談室【志布志】 (13:00～17:00 市文化会館)
3日	木	
4日	金	●子育て講座 (10:00～11:30 子育て支援センター)
5日	土	
6日	日	●就職合同説明会 2021 (10:30～15:30 志布志運動公園体育館)
7日	月	●よろず支援拠点定期相談会※7 (10:00～16:00 函2階相談室)
8日	火	

- ※1 事前予約制です。霧島大隅若者サポートステーション
TEL 0995-73-7866 までご連絡ください。
- ※2 事前予約制です。函総務課 文書法制係
TEL 472-1111 (内線 418) までご連絡ください。
- ※3 事前予約制です。地域包括支援センター
TEL 474-1111 (内線 361) までご連絡ください。
- ※4 事前予約制です。市役所市民年金係までご連絡ください。
20日(木): 4月19日(水) 16時まで
23日(日): 4月21日(金) 16時まで
- ※5 事前予約制です。市役所市民年金係までご連絡ください。
- ※6 事前予約制です。函地域振興課 総務係
TEL 474-1111 (内線 214) までご連絡ください。
- ※7 事前予約制です。函港湾商工課 商工振興係
TEL 472-1111 (内線 271) までご連絡ください。

今月の納税

●軽自動車税(全期) ●固定資産税(1期)

納期限：5月31日(月) 口座振替：5月25日(火)

2021(R3)年度

志布志創年市民大学 第18期学生募集

市、県内外から講師を迎え、様々なまちづくりの事例を学びます。年15回のカリキュラムには、学ぶだけでなく、「子どもフェスティバル」「クリスマスコンサート」「修学旅行」などのイベントもあります。ぜひ一緒に楽しみませんか？

※お申し込み方法
申込用紙に必要事項を記入し、入学金(新規受講のみ)と受講料を添え、志布志市文化会館窓口でお申し込みください。
募集パンフレットは志布志市文化会館または、最寄りの公民館にも設置してあります。

問い合わせ先：志布志創年市民大学事務局(志布志市文化会館内) 099-472-3050

