

市報

しぶし

Shibushi city public relations

2020

10

No.178



特集

おじもが





- 02 よかとこトコトコ
- 04 特集 おいもがイーモン
- 10 これからの公共施設を考える
- 12 図書館へ行こう。「リーダー研修INサマー」レポート
- 13 まちの話題
- 14 狂犬病予防集合注射（令和2年秋）日程
- 15 日曜・祝日当番医 健康カレンダー
- 16 お知らせ・募集
- 22 税の広場・年金インフォメーション
- 23 志布志市地域おこし協力隊
- 24 エコ通信
- 25 知って納得！国民健康保険
- 26 文芸
- 27 キラリ青春・大きくなあれ
- 28 うぶごえ・おくやみ
- 29 市民のこえ・市長コラム
- 30 今月のプレゼント・題字

—今月の表紙—



「表紙撮影にご協力いただけませんか」と知り合いの農家さんに声をかけたところ、子どもたちがたくさん集まってくれました。掘り出されたさつまいもの大きさに驚く様子はとても微笑ましかったです。未来を担う人材に育ってくれるといいなあと思いました。



市報しぶし

No.178  
2020(令和2)年10月号

発行元：志布志市  
編集：企画政策課 地方創生広報戦略係  
〒899-7492 志布志市有明町野井倉 1756 番地  
TEL 099-474-1111 FAX 099-474-2281  
E-mail: tihouseisei@city.shibushi.lg.jp



志布志市ポータルサイト

志布志市のイベントや行政情報  
まちの話題「しぶしトピックス」  
などを掲載しています。



志布志市  
LINE 公式アカウント

「志布志市とお友だちになろう」

登録者数<sup>※</sup>  
2,626 人を突破！

※9月30日時点



お友だちプレゼント企画第3弾  
志布志市公式LINEとお友だちの方に、災害時に役立つとっても美味しい非常食ごはん(5種類×2袋)をプレゼント。応募方法は、**10月22日(木)19時に配信予定のメッセージ**をチェック！



さつまいもの豊かな風味をなめらかな口当たりのプリンにしたJAあおぞらの新商品、「あおぞらさん家の芋プリン」のご紹介です。  
使用しているさつまいもは「べにばら」という品種で、有明町で生産されたものだけを使っています。収穫後に2カ月ほど熟成させてから加工することで、べにはらのかの甘みを最大限まで引き出しています。また、卵を使っていないため、アレルギーをお持ちの方でも安心して召し上がれます。  
そんな本商品ですが、もともとは職場内での休憩時間の手作りおやつとして評判で、これが商品になったらしいねと3年ほど前から職員の中で話題にしていたとのこと。商品の味はも



ちろん、パッケージも職員で協力して作り上げたそうです。  
商品は冷凍販売されているので(店舗によっては冷蔵も有)、冷蔵庫で6時間ほど解凍してから召し上がるのがベストですが、半解凍の状態でもアイスのようでおいしいと教えていただきました。ぜひ味わってみてください。



観光特産品協会オススメの  
よかとこ(良いところ)をご紹介します！

～今月の商品～

あおぞらさん家の  
芋プリン

お問い合わせ先

JA あおぞら加工センター  
有明町野井倉 1227-2  
TEL 099-471-4100

販売店情報

- あおぞら一丁目
  - A コープあおぞら店
  - JA あおぞら加工センター
- など

今月のプレゼント

A あおぞらさん家の芋プリン



※詳しくは30ページをご覧ください





広がるさつまいも畑  
市民の皆さんにとってはおなじみの景色ですね。

特集

# おじもが



## さつまいもの収穫の様子



### ③掘り起こし、手作業で選別

収穫機でさつまいもを掘り起こし、出荷基準に満たないものを手作業で選別します。



### ①つるを除去

トラクターを使っておおまかに除去。除去しきれなかった部分は鎌を使い手作業で除去します。



### ④収穫完了！

1袋で約500kg！1日にだいたい10袋分のさつまいもを収穫します。



### ②マルチをはがす

マルチとよばれる黒いビニールには、土の保水と保温、雑草駆除の役割があります。



【取材協力】  
吉川農場  
吉川彰さん

志布志市農業粗生産（面積比）

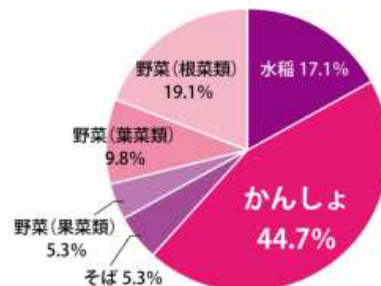

資料：市農政畜産課

さつまいもの歴史は、1600年ごろ中国から琉球（沖縄県）に伝わり、そこから薩摩（鹿児島県）に伝わったといわれています。さつまいもという名のおり、鹿児島県は全国トップの生産量を誇っています。もちろん志布志市でもさつまいもは多く生産されており、令和元年度の農業生産物を耕地面積で比較すると、全体の約45%がさつまいも（かんしょ）となっています。

## 01 掘るのが

さつまいもの収穫風景



さつまいもの中でも、本市では特に焼酎の原料となる「コガネセンガン」という品種の生産が盛んです。今回は、有明町でコガネセンガンを生産している、吉川農場の吉川彰さんにお話を伺いました。吉川さんの畑では、毎年4月ごろにさつまいもの苗を植えます。それから8月ごろまでは、収穫時に作業がしやすいように雑草を駆除したりするなど畑の管理を行います。そういった地道な管理と大隅半島の豊かな土壌で、さつまいもはしっかりと育っていくそうです。

もちろん、天候などによって出荷量などは前後するそうですが、吉川さんは台風のような災害でも、さつまいもは土の中で成長するのであまり影響が出ていく、そういった点でも鹿児島島の風土に合っている」と言います。取材した時期（9月）はちょうどさつまいもの収穫が始まったころ。「自分が生産しているさつまいもが、自分の好きな焼酎になっていると考えるとなんとも感慨深いものがあります。」と吉川さんは言います。



# 02 造るのが

志布志市の酒造3社



さつまいもといえば「焼酎」と思われる方も多いのではないのでしょうか。志布志市の酒造会社3社にお話しを伺いました。

## 太久保酒造株式会社



「人と人とのつながりが大切です。コロナ禍でさらにそれを実感しています」とお話ししてくれたのは、太久保酒造株式会社の岩切さんです。

太久保酒造は平成2年に創業された酒造です。しかし、前身である久保醸造は明治43年創業なので、

実はかなりの歴史があります。もともと、現在の代表である中山信一さんがさつまいもや米を扱う商店を経営しており「小さくてもいいから、本当に良い、昔ながらの焼酎を自分の手でつくりたい」と思ったのが太久保酒造のはじまりです。本当に良い焼酎をつくるという思いは一貫されており、良い原料を用意するために自ら農業法人を設立してさつまいも農家と協力したり、自社生産の原料を使ったりしています。また、思い描く焼酎の味のために、栽培されなくなっていた



麴用の米を復活させたり、焼酎によっては扱いの難しい黄麴を100%使ったりしています。「良い焼酎をつくるためにはこういったことは当たり前」と言い切る岩切さんからは、太久保酒造でないとなれない焼酎をつくるんだという断固とした思いを感じます。

本当に良い焼酎というのがどんなものなのか知ってほしいという思いから、全国の酒屋さんを自分の足でまわったり、インターネット上での情報発信に力を入れたりしています。特にインターネットやSNSは、実は一度挫折してしまっただものの、絶対に必要だと数年前から再開されました。オンライン上でのお客様やファンの方々のつながりで助けられたことも多かったです。

お話を伺うなかで、焼酎へのひたむきな思いをひしひしと感じました。太久保酒造がどんな焼酎をつくるのか、これからもとても楽しみます。



地元の焼酎を地元の人に飲んでほしいです



【取材協力】  
太久保酒造株式会社  
岩切 謙吾さん

## 丸西酒造合資会社



「好かれる焼酎ではなく、愛される焼酎をつくる」「10人が飲んだら、そのうち2人が愛してくれるといい」そう語るのは丸西酒造合資会社の田村さんです。

丸西酒造は有明町蓬原に蔵を構え、創業は大正5年、野井倉と蓬原の開田事業の歴史と共にあったそうです。かの野井倉甚兵衛さんが丸西酒造の「蓬之露」という焼酎を抱えている写真が現存しています。



丸西酒造が大切にしているのは「味わい」です。お湯や水で割るうが、器にいられて時間が経とうが、一口飲めば「丸西の焼酎だ」と思わせる、まるでさつまいもをそのまま食べているような、そんな味わいを重要視しています。また、焼酎の背景も大切で、誰がつくっているのか、ど



んなさつまいもを使っているのか、いわば「物語」がないといけないとのこと。最近、物語がない焼酎を廃版にまでしたそうです。「はまってる人に」とことんはまってほしい」と、田村さんは語ってくれました。

地元蓬原への溢れんばかりの愛も、丸西酒造の特徴のひとつです。商品名やモチーフに蓬原（ふいやしき公園の蓮や普現堂池のトンボなど）を入れ込んだり、さつまいももできるだけ蓬原のものを使ったりしています。また、「マルニシ ベニハルカ」という焼酎は、蓬原の芋農家上迫誠さんの「まことの芋」にほれ込んでつくられたもの。一度はなくなってしまう地元の祭りを「ふつはら祭り」として数年前に復活させたのも、蓬原への思いがあったためとのこと。

頑固でマニアック、それでいて地元愛に溢れるチャーミングな丸西酒造。蓬原にお住まいの方以外にも、ぜひ丸西酒造の焼酎を飲んでみてほしいです。



これからも故郷のための焼酎をつくります



【取材協力】  
丸西酒造合資会社  
田村 崇さん

## 若潮酒造株式会社



おすすめの焼酎は？との質問に「えーと、ジンですわ」との衝撃の返答をされたのは若潮酒造株式会社の上村さんです。若潮酒造は、昭和43年に5つの蔵元の協業により創業しました。「若潮」の由来は、当時実力と人気があった二人の力士の名前を合わせたもので、とのこと



ですがご存じでしたか？市民の皆さんには「若潮」シリーズがおなじみかもしれませんが、市外や海外を意識した「千亀女」などの焼酎はもちろん、焼酎以外のお酒も多数製造しています。今年、若潮酒造は世界的な酒類の品質を競う競技会であるIWSCC（インターナショナル・ワイン・アンド・スピリッツ・コンペティション）に焼酎を出展し、GLOW2020がシルバー、白若潮と千亀女



「GLOW」は「焼酎の未来」を考えているシリーズで、既成概念にとらわれない焼酎を目指しています。飲み方も、ストレートやお湯割りだけでなく、炭酸割りや近年流行している焼酎カクテルといったものもおすすめています。これは、焼酎は香りのお酒なので、そこに味を足すことで焼酎の香りがより活かされるといふ考えによるもの



です。また、IWSCCには冒頭のジンも出品しました。ジンも焼酎と同じ蒸留酒であり、そのベースを4種類の焼酎をあわせてつくったそうです。柑橘系の香りは焼酎によってだされたもので「そういったところから焼酎に興味を持ってもらえれば」との狙いがあるそうです。「今あるものが完成とは思わず、常に新しいチャレンジをしていきたい」と語る上村さん、若潮酒造にますます注目です！

ぜひ一度、蔵に遊びに来てください



【取材協力】  
若潮酒造株式会社  
上村 曜介さん



## 焼きいも

安納芋の焼き芋  
(生協コープ鹿児島  
コープしふし店)



## 干しいも

熟し芋(あおぞら農業協同組合)



## ケーキ

ハロウィンさつまいものタルト  
(ケーキハウス カネヤマ)



## 和菓子

焼き芋(奥野菜子店)



## がね

手作りがねあげ  
(農産物直売所 手作り屋)



## さつまあげ

さつまいも天(岡留蒲鉾本舗)



## 大学いも

薩摩おいも棒(萬来)



# 04 食べるのが

スイーツ、おかず…七変化!



志布志市で食べられるさつまいものスイーツを集めてみました。

焼きいもや大学いも、干しいもなどの定番をはじめ、洋菓子にも和菓子にも変身するさつまいも。さつまいもあげと一体になり、ダブル「さつま」になることも。そして、おやつにもおかずにもなるがねは、私たちの定番です。さつまいもはスイーツだけでなく、塩や醤油とも相性が良いため、炊き込みご飯やみそ汁の具としても楽しめます。各家庭でさまざまなさつまいもの食べ方があるのも、鹿児島ならではのこともありません。

# 03 飲むのが

オススメの商品飲み比べ



焼酎初心者の地域おこし協力隊  
高橋隊員。3社のオススメを飲み  
比べてみました。



どれも  
うまい!

丸西酒造  
オススメ



蓬原(右)

定番ならこれ。丸西らしいパンチのある味わいが楽しめます。

高)パンチ力!口に含むなりモワモワッと独特の風味が広がります。驚いて思わず声をだしてしまいました。

マルニシ ぶんぶん ベニハルカ(左)

焼酎造りのセオリーをあえて無視することでできた、まるで“さつまいも”を食べているような味わいを噛みしめて。

高)本当にさつまいもを食べているよう!お湯割りで味わいが弱まらないのが不思議でした。

若潮酒造  
オススメ



424 GIN(右)

ジンですがベースの焼酎だけでできた柑橘系の香りをぜひ感じてほしいです。

高)ジン特有のあの香り以外にたしかに柑橘系がききます!これを焼酎で飲んでいるとは、焼酎は奥が深い。

GLOW2020(左)

製法社外秘。「こんな味がする」「原料はあれじゃないか」などというろいと想像してほしい。飲み方を探すのも楽しいですよ。

高)フルーティーな香りが爽やかで、味はしっかり焼酎。確かに前情報なしで飲むのは楽しいですね。

太久保酒造  
オススメ



侍士の門(右)

薩摩藩士が飲んでいたであろう焼酎を再現。原料にもこだわり、特に米麹は幻のコメを復活させてつくりました。

太久保ホワイトオーク(左)

レッドカスク(中央)

3年以上熟成させた焼酎を樽で貯蔵。ホワイトにはバニラ香と甘みが、レッドにはワイン風の酸味があります。

高)風味が切れ味よくスツとひいていくのですが、ふっと余韻が立ち上ってくる気がします。これが楽しくてつい飲みすぎてしまいますね(笑)

高)それぞれ樽由来の風味がうまく焼酎とマッチしてますね。焼酎の樽貯蔵が新鮮。

## 今月のプレゼント

B

太久保  
ホワイト  
オーク  
(700ml)



5名様

C

太久保  
レッド  
カスク  
(700ml)



5名様

D

蓬原  
(900ml)



5名様

E

424GIN



3名様

※酒類への応募は満20歳以上の方に限らせていただきます。詳しくは30ページをご覧ください。



公共施設等個別施設計画では、施設の方針を次の5つの項目で検討します。

- ①施設の基礎情報の把握：再配置方針の検討対象施設ごとの基礎情報を把握する。
- ②一次評価：コスト状況、利用者情報、建物の健全度(老朽化の状態)を把握する定量的<sup>\*1</sup>な評価を行う。
- ③二次評価：公益性、広域性、民間による実施可能性などをもとに定性的<sup>\*2</sup>な施設評価を行う。
- ④三次評価：施設の健全度・重要度・まちづくりの方向性を踏まえて総合的な評価を行う。
- ⑤再配置方針作成：基礎情報や評価結果を取りまとめ施設ごとの再配置方針を作成する。

※1定量的：物事を数値や数量に着目してとらえること ※2定性的：物事を数値化できない部分に着目してとらえること

## ↓ 施設の再配置

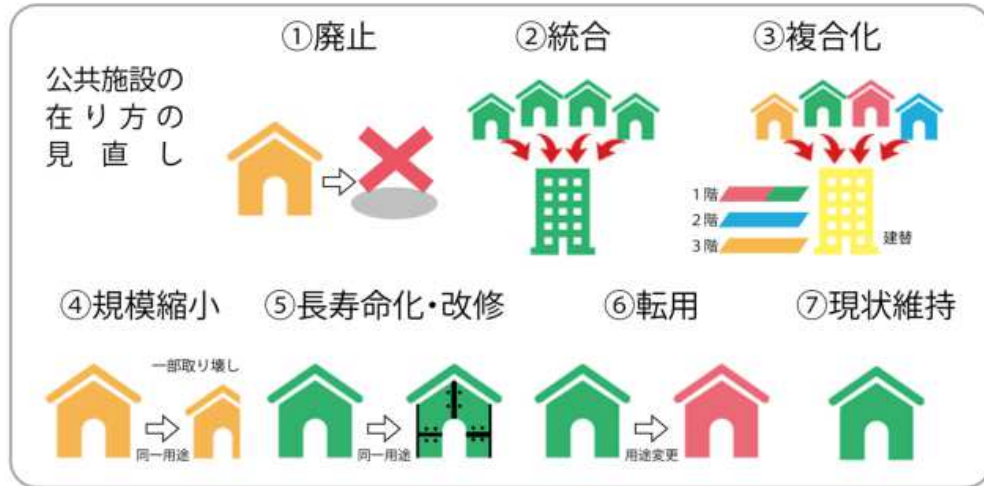

※耐震診断において、志布志庁舎及び松山庁舎の耐震性は確保できています。

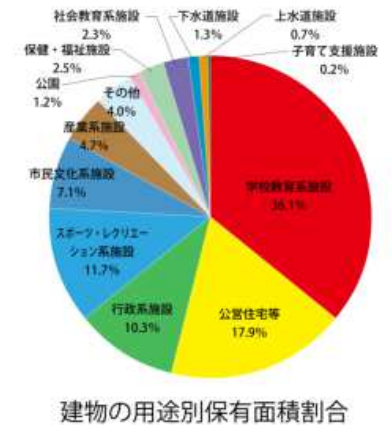
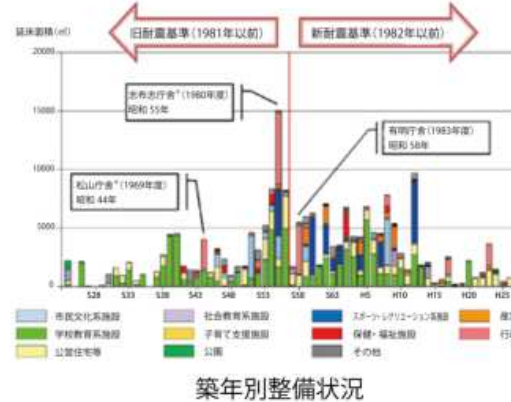

## これからの公共施設を考える

本市には、326施設・838棟(令和元年度末時点)の公共施設があります。これらの施設の中には、建築後30年以上経過し老朽化が進むものもあります。市が所有する公共施設を全て現状規模で建て替えた場合、今後40年間で約904.7億円(推計)の更新費用が必要となります。この費用を平均すると、毎年22.6億円要する計算となり、現状の公共建築物に要する経費の約1.7倍になります。

今後財政が厳しくなる中、行政サービスを維持するためには、施設の集約・複合化・長寿命化を行い機能向上を図りながら、全体的な施設の数を減らしていく「公共施設マネジメント」を行う必要があります。

本市では、これらの公共施設の在り方について方向性を定めるため、志布志市公共施設等総合管理計画(平成29年3月策定)に基づき、「公共施設等個別施設計画」の策定を進めています。

■問い合わせ先…  
財務課 管財係  
TEL 474-1111(内線248)





9/2 人権擁護委員を委嘱しました

市長室で委嘱状伝達式が行われました。法務大臣からの委嘱を受けられた坪田 則義さんと小窪 久美子さんは、これまででも人権擁護委員として活動されており、再任となりました。



【新型コロナウイルス感染症対策】  
企業からの支援

曾於南部会 マスク 6,000 枚

～有効に活用させていただきます～



8/27 青少年健全育成の功績が評価

黒木 康子さんが県青少年育成県民会議の青少年育成指導者の部で表彰を受けられました。黒木さんは平成 12 年に市更生保護女性会に加入され、子育て支援や更生保護活動などに尽力されています。



ジュニアゴルフ選手権で W 優勝

志布志中学校 1 年の外岩戸 晟士さん(写真中央)が県ジュニアゴルフ選手権大会と宮崎ガスジュニアゴルフ選手権大会で優勝されました。外岩戸さんは 10 月の南日本ゴルフ選手権大会にも出場します。

arbee CUP  
オクトーバー・ラン&ウォーク 2020

スマホがあれば誰でも参加できます・参加無料

〈開催期間〉  
10月1日(木)  
～31日(土)



大会ホームページ

10月は「走ろう!」「歩こう!」

「オクトーバー・ラン&ウォーク」は家族や仲間、地域の人たちと 10 月の累計距離を競うイベントです。全国の自治体対抗戦も開催。

■問い合わせ先:

市役所生涯学習課 生涯スポーツ係 電話 472-1111 (内線 331・332)

図書館へ行こう。

一冊の本との出会いがあなたの人生を変える

■問い合わせ先: 志布志市立図書館 電話 472-3322

◆ 10月の新刊



「アウア・エイジ」岡本学/著 講談社  
あらすじ: 大学教師の私に届いた、学生時代にバイトをしていた映画館からの招待状。映画館の壁に貼られたままの写真に、20 年前の記憶がよみがえり…。「群像」掲載を単行本化。

【一般】

「おかあさんの被爆ピアノ」五藤利弘/著 講談社  
「彼女が天使でなくなる日」寺地はるな/著 角川春樹事務所

【児童】

「山のトントン」やえがしなおこ/作 松成真理子/絵 講談社  
「まほうのハッピーハロウィン」  
石津 ちひろ/文 岡田 千晶/絵 ブロンズ新社  
「あつかったらぬげばいい」ヨシタケ シンスケ/著 白泉社

◆ 図書館からのお知らせ

● 蔵書点検について

蔵書点検実施のため、10月15日(木)から23日(金)まで市立図書館本館・全分館は休館します。

● 新型コロナウイルス感染症対策について

図書館を利用の際には、マスクの着用と入口での手指消毒のご協力をお願いしています。

● 「おはなし会」(志ふれあい交流館) 11時～

密となることを避けるため、先着順による入場制限を設けています。また、入場時に参加者名簿への記載やマスク着用のご協力をお願いします。

【10月】10日・24日

【11月】7日・28日

● 休館日

【10月】15日～23日(蔵書点検)・26日

【11月】2日・9日・16日・18日・24日・30日

「リーダー研修INサマー」レポート

8月22日(土)、開田の里公園でリーダー研修INサマーが行われ、市内の小・中学生11人が参加しました。

自然体験学習では、公園内の植物の観察やツリークライミング、スラックラインを行いました。ツリークライミングは、多くの研修生が初体験で、バランスをとるのが難しかったものの、すぐにコツをつかみ楽しく取り組んでいました。  
次に行った革細工と伊崎田和紙の工作では、研修生同士が教え合いながら作業を進め、それぞれ個性のある作品を作り上げました。  
当日は、「教育長と語る会」も行われ、和田教育長が市の魅力と新型コロナウイルス感染症の拡大と背景とした「当たり前前にできること」の感謝などについて話をされました。研修生はその話に聞き入り、メモを取ったり積極的に質問

■ 問い合わせ先...  
生涯学習課 社会教育係  
電話 472-1111 (内線 336)





健康カレンダー (10月・11月)



<b>パパママ教室 (要予約) 【受付】9:15~9:25</b>
10月20日(火)、11月13日(金):健康ふれあいプラザ
<b>ママの“ほっと”カフェ 【時間】10:00~12:00</b>
10月15日(木)、11月19日(木):はくくみランド
<b>育児相談 【時間】10:30~12:00</b>
10月27日(火):やっちふれあいセンター 11月12日(木):川西地区公民館
<b>4か月児相談 【受付】9:30~10:00</b>
11月5日(木):健康ふれあいプラザ
<b>育児学級 【受付】9:30~10:00</b>
11月10日(火):健康ふれあいプラザ
<b>1歳児お誕生相談 【受付】9:30~10:00</b>
10月27日(火):やっちふれあいセンター 11月12日(木):川西地区公民館
<b>1歳6か月児健診 【受付】13:00~13:30</b>
10月21日(水)、11月11日(水):健康ふれあいプラザ
<b>2歳児歯科検診 【受付】13:00~13:30</b>
10月14日(水):健康ふれあいプラザ
<b>3歳児健診 【受付】13:00~13:30</b>
10月28日(水)、11月4日(水)、18日(水):健康ふれあいプラザ
<b>5歳児歯科検診 【受付】13:00~13:30</b>
10月23日(金)、11月19日(木):健康ふれあいプラザ

10月

18日	曾於医師会立有明病院 (内科)	TEL 477-1111
	大山病院 (内科)	TEL 472-1400
25日	松下医院 (内科、外科)	TEL 472-1124
	びろうの樹脳神経外科 (脳神経外科、内科)	TEL 477-1212

11月

1日	手塚クリニック (内科、外科)	TEL 472-5565
	藤後クリニック (内科)	TEL 472-1237
3日	ひろた小児科 (小児科)	TEL 471-6111
8日	井手小児科 (小児科)	TEL 473-3211
	開春堂内科診療所 (内科)	TEL 472-5511
15日	山口内科 (内科)	TEL 473-1188
	えびはら皮膚科 (皮膚科)	TEL 478-0370
22日	平川やの胃腸内科 (内科)	TEL 472-0145
	山下クリニック (内科、外科)	TEL 487-9001
23日	さくらやまクリニック (泌尿器科、内科)	TEL 472-1100
29日	大山病院 (内科)	TEL 472-1400
	石神診療所 (内科、皮膚科)	TEL 474-0107

- 大隈広域夜間救急センター電話相談  
TEL 0994-45-4119
- 鹿児島県小児救急電話相談  
# 8000 またはTEL 099-254-1186
- 曾於医師会夜間急病センター  
TEL 099-482-5899
- 都城市・北諸県郡管内の休日の救急診療機関  
TEL 0986-23-5555 (テープ案内)

《母子手帳の交付日時》松山:第2・4水曜(午前) 志布志:毎週月曜(午前) 有明:第1・3水曜(午後)

乳がん検診車(相良病院)

日時 12月12日(土)9時~15時  
会場 健康ふれあいプラザ  
検診料金  
●マンモグラフィ(2方向)5,800円  
●超音波検査 5,800円  
●両方実施 10,160円  
(乳がん検診クーポン使用可能)  
申込期間 10月26日~11月10日  
予約方法  
●電話予約 相良病院 健診事業部  
TEL 099-224-1821(土曜・日曜・祝日を除く9時~17時)  
●インターネット予約  
(24時間申込可能)



子宮頸がん・乳がん・骨粗しょう症検診

《変更》完全日時指定になりました!

《受付方法》

すでに申込された方  
(希望調査票提出済の方)

まだ申込されていない方(10/30まで)  
市役所保健課(保健課)に申し込み  
TEL 474-1111 (土曜・日曜・祝日を除く9時~17時)

日時指定済受診券が郵送されます。日時を確認して会場へお越しください。

※日時変更・キャンセルは、ご自身で検査機関へ直接連絡してください。  
(詳しくは、送付される受診券をご覧ください。)

検査実施機関:県民総合保健センター

地域	日時	会場	検診項目
有明地域	11月19日~22日	有明地区公民館	子宮頸がん・骨粗しょう症
志布志地域	11月25日~29日	健康ふれあいプラザ	子宮頸がん・乳がん・骨粗しょう症
松山地域	11月30日、12月1日	やっちふれあいセンター	子宮頸がん・骨粗しょう症

待ち時間が短縮!

10月22日(木) 《志布志地域》

実施時間	実施場所
9:10~9:30	モナコ101
10:00~10:10	柳井谷公民館前
10:20~10:30	長岡商店前
10:40~10:50	坂之上公民館
11:00~11:10	田屋敷バス停前(沢目記)
11:20~11:30	南大原公民館
12:40~13:00	文化会館駐車場
13:10~13:25	町原大栄電気入口
13:35~13:55	南国輸送棟(旧杉原養鶏所付近)
14:05~14:15	大迫橋

10月23日(金) 《志布志地域》

実施時間	実施場所
9:30~9:40	倉園公民館
9:50~10:00	八郎ヶ野公民館
10:10~10:20	八野地区構造改善センター
10:30~10:40	池野公民館
10:50~11:00	上野製材所前
11:10~11:20	小岩屋モーターズ横
11:30~11:40	旧関野商店前
13:10~13:20	上門公民館前
13:30~14:00	山宮神社
14:10~14:20	松崎農機商会前
14:30~14:40	労働金庫前
14:50~15:00	一丁田 大田食堂横

10月24日(土) 《有明地域》

実施時間	実施場所
9:30~10:00	蓬原青少年館
10:20~10:40	川西地区公民館(農村研修センター)
11:00~11:30	野神青少年館
13:00~13:15	野神鎮公民館
13:25~13:40	山重青少年館
14:00~14:20	草野集落所
14:40~15:00	原田青少年館

10月25日(日) 《有明地域》

実施時間	実施場所
9:30~9:45	旧アイショップ伊崎田店
10:00~10:20	飯野集会所
10:40~11:00	伊崎田青少年館
11:10~11:30	本村集会所
13:00~13:30	市役所下産産指導センター前駐車場
13:40~14:00	飯山公民館
14:10~14:30	肆部合連合公民館(新公民館)
14:40~15:00	通山青少年館

10月15日(木) 《松山地域》

実施時間	実施場所
9:30~10:00	泰野地区公民館
10:10~10:20	内之野公民館
10:30~10:50	ふれあいセンター
11:00~11:15	草之瀬公民館

10月16日(金) 《松山地域》

実施時間	実施場所
9:30~10:00	宮下公民館
10:10~10:30	尾野見地区公民館
10:40~10:55	中村公民館

10月17日(土) 《松山地域》

実施時間	実施場所
9:30~10:00	新橋地区公民館
10:10~10:30	野久尾公民館
10:40~11:00	豊留公民館
11:10~11:30	川路公民館

10月19日(月) 《志布志地域》

実施時間	実施場所
9:40~9:50	旧四浦局前
10:10~10:30	農協田之浦支所前
10:40~10:50	上田之浦山村センター
11:00~11:10	大越公民館
11:20~11:30	新村商店前
13:10~13:20	大性院大橋下
13:30~13:40	旧職業安定所跡
13:50~14:00	旧八坂神社跡
14:10~14:20	消防会館(中央分団詰所)
14:30~14:40	アピア前市営駐車場
14:50~15:05	香月地区公民館

10月20日(火) 《志布志地域》

実施時間	実施場所
9:20~9:30	夏井公園
9:40~9:50	夏井陣岳分団詰所前
10:00~10:30	旧天神ドライブイン前
10:40~11:00	宝満寺駐車場
11:10~11:20	漁協前
13:00~13:10	鋪根義文宅前(橋之口)
13:20~13:30	旧井久保商店前
13:40~13:50	専念寺前
14:00~14:10	旧横尾上バス停
14:20~14:30	西横尾下公民館
14:40~15:10	ひばり保育園となり





お知らせ

キラリ輝く「しぶしっ子」育
成講演会(青少年育成)
日時 10月18日(日) 13時30分受付 14時開始
場所 やつちくふれあいセンター

児童虐待防止講演会
日時 11月7日(土)10時~12時
場所 やつちくふれあいセンター
講師 児童福祉施設 かのや乳児院 堀川恒氏

2021年版県民手帳販売
8年ぶりにカバーがリニューアル。スケジュール機能と合わせて、統計データで見える鹿児島県や市町村、県内の祭りや行事の紹介などふるさと情報満載です。



価格 550円(税込)
カバーは黒または赤
販売開始 10月18日(日)
購入先 市役所、県内のコンビニ、書店

10月は土地月間
安心して暮らしていくためには適正な土地の利用が大切です。周辺の方々の生活や自然環境を守るため、一定面積以上の大規模な土地を売買等で取得した場合、届出が必要
届出が必要な取引面積
都市計画区域内 5千㎡以上

故藤元英樹写真展「お国自慢」
日時 11月8日(日)~15日(日)
10時~18時
会場 あすばる大崎2階コンベンションホール
入場料 無料
主催 公益社団法人新大隅青年会議所

めぐせ77万石
薩摩十二麓スタンプラリー
日本遺産を構成する県内の「麓」をめぐるスタンプラリーを開催します。入門・初級・中級・上級と難易度が設定されており、麓をまわると「石高」が貯まり、その石高に応じてプレゼントに応募できます。
開催期間 11月1日(金)和3年1月31日
■問い合わせ先
志布志市総合観光案内所
TEL 472-22224

都市計画区域外 1万㎡以上
届出方法 契約(予約を含む)を締結した日から起算して2週間以内、土地の所在する市区町村役所の国土利用計画法担当窓口へ届出をお願いします。
■問い合わせ先
建設課 用地係
TEL 474-1111
(内線468)

2021年度市議会
合同行政相談会
日時 10月15日(木) 10時~15時
場所 志布志支所1階会議室

燃ゆる感動がこしま国体・かこしま大会の開催
延期が決定していた、燃ゆる感動がこしま国体・かこしま大会について、令和5年(2023年)に開催することが合意されました。
今後は、国民体育大会および全国障害者スポーツ大会のそれぞれの手続きに沿って正式に決定する予定です。
■問い合わせ先
生涯学習課 国体推進係
TEL 472-1111
(内線332・333)

イベントの中止
新型コロナウイルス感染症拡大防止のため、中止が決定した市内の主なイベントです。
志布志市総合芸術祭
今秋の開催中止
■問い合わせ先
生涯学習課 生涯学習係
TEL 472-1111
市文化協会志布志支部文化祭
今秋の開催中止
■問い合わせ先
NPO志布志生涯学習センター
TEL 472-30550
市文化協会有明支部文化祭
今秋の開催中止

行政相談員 中村睦子
中村由紀美 原口清
行政相談員とは、総務大臣から委嘱された民間のボランティアで、行政に対する意見、要望や相談を受け付け、助言や関係機関に対する通知などを行っています。
■問い合わせ先
総務課 文書法制係
TEL 474-1111
(内線224)

よろず支援拠点定期相談会
創業や経営改善まで経営者のあらゆる相談に対し、専門家があドバイス・支援を行い、経営課題の解決をお手伝いします。
日時 10月22日(木) 10時~16時(毎月第4木曜日)
場所 志布志支所1階小会議室
相談無料 事前予約制
■予約・問い合わせ先
港湾商工課企画振興係
TEL 474-1111
(内線282・286)

■問い合わせ先
教育委員会 有明分室
TEL 474-1111
市文化協会松山支部文化祭
今秋の開催中止
■問い合わせ先
教育委員会 松山分室
TEL 487-2111
志の福祉・ボランティア大会
今秋の開催中止
社協会長表彰、福祉作文コンクール入選者表彰、児童・生徒のふれあいボランティア活動事業表彰の入選者は、社協広報紙「ささえあい」11月号に掲載予定です。
■問い合わせ先
志布志市社会福祉協議会
TEL 472-1800

志布志市観光特産品協会移転
9月28日(月) からJRR日南線志布志駅舎内で業務を行います。
■問い合わせ先
志布志市観光特産品協会
TEL 472-8028
市役所港湾商工課
シテイセールズ室 観光特産品係
TEL 472-1111
(内線281)

法務省・法務局
7月豪雨で被災された皆様へ
土地・建物の権利証(登記済証・登記識別情報通知書)を紛失しても、土地・建物の所有権等の権利を失うことはありません。
被災者生活再建支援法に基づき、自然災害で被災した建物の建て替え等について、登録免許税の免除措置が受けられます。
令和2年7月豪雨で被災された方々の自然災害に関する人権問題(日常生活における困りごと、悩みごと)について、法務局で相談を受け付けます。
詳しくは法務省または鹿児島地方法務局のホームページをご覧ください。

特設人権相談所の中止
新型コロナウイルス感染症の感染拡大防止のため、令和3年3月末まで特設人権相談所の開設を中止します。
なお、人権相談は、電話またはメールで受け付けます。
●みんなの人権110番
TEL 0570-003110
(平日8時30分~17時15分)
●女性の人権ホットライン

プレミアム商品券販売中
飲食店用(プレミアム率30%)
1冊5000円で6500円分(500円×13枚つづり)
宿泊施設用(プレミアム率100%)
1冊5000円で一万円分(10000円×10枚つづり)
購入先 志布志市商工会(本所・有明支所・松山支所)
利用期限 令和3年1月31日(日)まで
1人2世帯分まで購入可能
販売冊数に達し次第、販売終了となります。
■問い合わせ先
志布志市商工会
TEL 472-1108

調査への回答はお済みですか
国勢調査は、日本に住むすべての人と世帯が対象です。調査への回答がまだお済みでない方は、10月20日(火)までに回答をお願いします。
■問い合わせ先
国勢調査志布志市実施本部(情報管理課 地域情報係)
TEL 474-1111
(内線351)

健康
予防接種の令和2年度変更点
ロタウイルスの定期接種開始(10月から)
対象者 令和2年8月1日以降に生まれた者
異なるワクチンの接種間隔の変更(10月から)
注射生ワクチンから注射生ワクチンを接種する場合を除き、接種間隔が廃止されます。
※同じ種類のワクチンの接種間隔は従来どおりです。
妊婦の方のもインフルエンザ予防接種の助成対象へ
助成金額 2000円(1回のみ)
助成は接種費用を全額支払、後日市役所に申請して払い戻しを受ける方法(償還払

健康
予防接種の令和2年度変更点
ロタウイルスの定期接種開始(10月から)
対象者 令和2年8月1日以降に生まれた者
異なるワクチンの接種間隔の変更(10月から)
注射生ワクチンから注射生ワクチンを接種する場合を除き、接種間隔が廃止されます。
※同じ種類のワクチンの接種間隔は従来どおりです。
妊婦の方のもインフルエンザ予防接種の助成対象へ
助成金額 2000円(1回のみ)
助成は接種費用を全額支払、後日市役所に申請して払い戻しを受ける方法(償還払



### 見守り新鮮情報

**事例1** 数日前、「国勢調査」と書いて電話があり、銀行のこことについて「口座があるか」「預金は1千万円以上あるか」と聞かれた。「口座は二つあり、預金は1千万円以下だ」と答えた後、不審に思い電話を切った。  
(80歳代 女性)

**事例2** 国勢調査だと書いて個人情報を開かれたことがある。答えなかったが、答えたほうがよかったのだろうか。  
(70歳代 女性)

## 国勢調査を装った不審な電話に注意!

**ひとこと助言**

- 国勢調査は、国勢調査員が電話で直接、個人情報や財産情報を聞くことはありません。
- 詐欺電話や迷惑電話、悪質勧誘や詐欺被害等を見逃さず、このような電話は、すぐに切ってください。
- 最近番号通知や留守番の録音機能を活用し、誰からの電話か分かったうえで電話に出るなどし、トラブルを防ぎましょう。
- 国勢調査に関する不審な電話があったときは、お住まいの市区町村の国勢調査担当や、自治体の消費生活センター等にご相談ください(消費生活ホットライン188)。

国勢調査員 国勢調査員

### 消費生活

■問い合わせ先：  
●消費者ホットライン（局番なし）188  
●市役所 消費生活センター  
☎474-1111（内線287）

い）となりますので、領収書を必ず発行していただき、市役所で手続きを行ってください。

■問い合わせ先：  
保健課 保健対策係  
☎474-1111  
（内線168）

### 募集

フレンドリーバレーボール大会  
市内ピギナイズチーム限定のバレーボール大会を開催します。  
日時 11月22日（日）8時30分集合  
場所 志布志運動公園体育館  
部門 Aクラス 男性は45歳以上の方のみジャンプして攻撃できる。

Bクラス 男性は50歳以上の方のみジャンプして攻撃できる。Cクラス 男性はジャンプして攻撃できない。女性は全クラスジャンプ攻撃ができます。

募集チーム 先着24チーム  
参加料 1チーム2000円  
申込期限 11月6日（金）まで  
■申込・問い合わせ先：  
市バレーボール協会事務局  
☎090-4990-4497  
（山下）

農業者委員会農業委員募集  
任期満了に伴い、令和3年4月から3年間農業委員として活動される方を募集します。  
募集人員 20人  
身分・報酬 市の特別職の非常勤職員（月額46000円）  
職務内容 農地の権利移動許可及び農地・転用の審査業務、農地利用の最適化の推進、耕作放棄地の解消指導など  
推薦を受ける者および応募する者の資格 農業に関する識見を有し、農業委員会の所掌に属する事項に關し、その職務を適切に行うことができる者で、次に該当する者を除きます。  
市が設置する附属機関の委員

●自ら応募する場合  
委員応募書を提出していただきます。  
※様式は農業委員会事務局、各分室に備えています。市ホームページからもダウンロードできます。  
提出方法 農業委員会事務局・各分室に持参または郵送  
受付期間 11月16日（月）～12月16日（水）（土曜・日曜・祝日を除く、受付時間8時30分～17時15分）  
公表 推薦した者、推薦を受けた者および応募した者の氏名、職業、年齢等は、募集期

員、市の職員、破産手続開始の決定を受けて復権を得ていない者、禁錮以上の刑に処せられ、その執行を終るまでまたはその執行を受けることがなくなるまでの者が推薦および応募方法  
●個人から推薦を受ける場合  
委員広報車推薦書（農業者等用）に、農業者等3人以上が連署し推薦を受けてください。  
●団体等から推薦を受ける場合  
委員候補者推薦書（団体等用）に各団体代表者が署名することにより推薦を受けてください。

間の中間および期間終了後に、市ホームページで公表します。

**選考方法** 農業委員会委員選考委員会を開催し、提出された書類などをもとに選考します。なお必要に応じて面接等を行う場合があります。

■問い合わせ先：  
●農業委員会事務局  
☎4872-1111  
（内線301）  
●農業委員会志布志分室  
☎472-1111  
（内線445）  
●農業委員会志布志分室  
☎474-1111  
（内線444）

応募期間 12月25日（金）まで  
研修中の支援  
●1年目は研修手当として1人当たり月額15万円（夫婦で25万円）を支給します。  
●2年目は一般農家と同じく独立経営方式です。（研修手当なし）  
●住宅助成として、1万円を超える家賃に対して1万円を限度として助成します。

■問い合わせ先：  
志布志市農業公社  
☎475-2290  
市役所農政畜産課 農政係  
☎474-1111  
（内線425）

日本語サポーター養成講座  
多文化共生社会の実現に向けた日本語を学べる機会（教室など）を増やすために、日本語サポーター養成講座を実施します。  
対象者 大開地域に住む18歳以上の日本人で全ての講座に参加できる方  
講座の日程（全6回）1月9日・23日・30日、2月13日・27日、3月13日  
時間 14時～17時30分  
会場 末吉総合センター  
参加費 無料

講師 上道和海氏（異文化教育研修所有隣館代表）  
申込方法 参加者の氏名、生年月日、連絡先を問い合わせ先までお伝えください。  
申込期限 11月27日（金）  
※受講者の会場までの旅費は支給されません。  
■申込・問い合わせ先：  
企画政策課 協働推進係  
☎474-1111  
（内線258）

市営住宅空家情報  
新規募集 志布志地域1戸  
継続募集 志布志地域3戸  
松山地域16戸 有明地域2戸  
継続募集締切 毎週金曜日  
募集内容の詳細は、市ホームページをご覧ください。申込から入居まで10日から1カ月を要することがありますので、早めにご相談ください。

■問い合わせ先：  
本庁建設課管理係  
☎474-1111  
●松山支所産業建設課  
☎4872-1111  
●志布志支所産業建設課  
☎472-1111

ランニングクリニック  
期間 11月～令和3年3月  
●第2水曜日19時～21時  
●第4土曜日15時～17時  
●ご都合に合わせて参加可  
場所 ジャパンアスリートレーニングセンター大隅  
対象 マラソン完走を目指す19歳以上の方（定員20人）  
受講料  
●1回1000円（税込）  
●10回9000円（税込・1回目に徴収）

■申込・問い合わせ先：  
ジャパンアスリートセンター大隅  
☎477-1102

放送が流れない。あれっ故障かなと思ったら...

### 行政告知放送端末「リセット方法」



- ①ふたを手前方向に外す。
- ②乾電池が入っている場合は外す。
- ③アダプタ（コンセント）を外す。
- ④電源ランプが消灯していることを確認し、10秒ほどそのままの状態を待つ。
- ⑤再びコンセントを挿す。（完了）

※リセットを行っても改善されない場合は、下記までお問い合わせください。  
■問い合わせ先：情報管理課 地域情報係  
☎474-1111（内線322）



## 市有財産（土地・建物）の公売《入札方式》

市有財産売却地

物件	所在地	財産区分	地目構造	地積床面積	最低売却価格	入札保証金	備考
⑥	志布志町内之倉字井手平 5450 番 2	土地	宅地	504.98㎡	514,000 円	25,700 円	建物の種類は住宅です。最低売却価格は土地と建物を合わせた価格です。
		建物	木造セメント瓦葺平家建	72.28㎡			

◆入札・開札日 11月19日(木)

◆会場 市役所本庁別館C会議室

◆申込受付期限 11月13日(金)まで

※申請等は市ホームページをご覧ください。

■受付・問い合わせ先：財務課 管財係

TEL 474-1111 (内線 242)

(閉庁日を除く、8時30分～17時)



## 鳥獣を寄せ付けけない3つのポイント

知らず知らずのうちに農地や集落が獣のえさ場になっていませんか。秋から冬にかけての取組が鳥獣を寄せ付けけないポイントです。

## ポイント① 農地のえさ場をなくしましょう

収穫の残り物を放置すると、獣がえさ場と認識し、翌年度被害が発生する恐れがあります。残り物をしっかり処理しましょう。また、収穫後も電気柵などを適切に設置し、農地への侵入を防止しましょう。

## ポイント② 農地周辺の獣の隠れ場所をなくしましょう

農地周辺のすみかや潜み場(耕作放棄地、茂み、ヤブなど)をなくしましょう。

## ポイント③ 環境点検を実施しましょう

【点検の視点】

- 農地内に「えさ場(放任果実、収穫の残り物などの放置)」はないか。
- 農地周辺に獣のすみか(ヤブ、茂み)がないか。

■問い合わせ先：農政畜産課 生産流通係

TEL 474-1111 (内線 433・435)



## 小規模特認校で学びませんか《令和3年度特認校生募集》

## ◆小規模特認校制度

小規模校の特性を生かし、心身の健康増進とともに、自然に触れる中で学ぶ楽しさと豊かな人間性を培いたいと希望する保護者・児童に、特認校として指定した学校への入学を特例的に認める制度です。

## ◆募集人数

- 田之浦小学校 継続 10人 新規 5人程度
- 森山小学校 継続 6人 新規 8人程度
- 潤ヶ野小学校 継続 21人 新規 4人程度

## ◆対象児童

志布志・香月・安楽・有明・通山小学校区内の児童

## ◆特認期間

4月から翌年3月までの1年間。なお、更新は妨げません。

## ◆申込方法

各特認校に備え付けの申請書類に、必要事項を記入し、入学したい小学校に提出してください。

## ◆募集期間

11月2日(月)～12月25日(金)

## ◆その他

- スクールタクシーを利用した通学方法で、決められたバス停での乗降となります。乗車可能人数は最大44人で、超過した人数は自己送迎による通学となりますので、あらかじめご了承ください。
- 特認校生として通学される場合、PTAや地域の行事に積極的に参加していただきます。
- 学校見学を希望される場合は、事前に各学校へご連絡ください。

## 小規模特認校紹介

QRコード：各学校のホームページ

## 田之浦小学校



学校紹介：「キラキラ ハキハキ キビキビ 考える田之浦っ子」のキャッチフレーズのもと、さまざまな教育活動を行っています。少人数の良さを生かし、一人ひとりに応じたきめ細やかな指導、全員が活躍できる場の設定で、子どもが日々の成長を実感できる教育を目指しています。

一日体験入学 12月8日(火)

■問い合わせ先：

田之浦小学校 TEL 479-1618

## 森山小学校



学校紹介：市内で一番小さな学校ですが、複式少人数学級の特徴を生かし、個々のニーズにあったきめ細やかな指導を行っています。また、恵まれた自然環境を生かした柿や栗の収穫体験や、伝統となっている森山太鼓など、特色ある教育活動を通して豊かな心の育成にも取り組んでいます。

一日体験入学 12月9日(水)

■問い合わせ先：

森山小学校 TEL 479-1616

## 潤ヶ野小学校



学校紹介：誰もが主役になれるよう夢や目標をもたせる教育を推進しています。きめ細やかで個に応じた丁寧な指導を行っており、考えや思いを伝え合う力の育成にも力を入れています。また、地域と連携したふるさと学習や豊かな自然環境を生かした体験活動などを通して豊かな心を育てます。

一日体験入学 12月10日(木)

■問い合わせ先：

潤ヶ野小学校 TEL 479-1314

■問い合わせ先：

教育委員会 教育総務課 総務係 TEL 472-1111 (内線 311)





今回は高橋亮さんの活動を紹介します。高橋さんのミッションは、志布志市の魅力を市内外へ向けて発信することで、現在は広報紙の作成に携わっています。普段の様子を紹介してもらいました。



### 庁舎内では…

普段は基本的にデスクで作業していますが、広報紙用の写真を撮影するために、会議室を確保して作業していることも多いです。ここ数年はミラーレス機を使っていたので、久しぶりのレフ機に慣れないところもあります。ですが、レフ機にはレフ機の良いところがやはりありますね。



### 取材先では…

特集の取材などで外出することもあります。インタビューでは紙とペンではなく、iPad (アイパッド) と Apple Pencil (アップルペンシル) を使ってメモをとっています。メモと同時に録音もできるアプリを愛用しているのですが、書き起こし作業の負担が劇的に軽くなるので便利です。



**移住して4カ月が経って**  
志布志市に移住して4カ月ほどが経ちました。こちらではプライベートというか、普段の生活(衣食住)のことを書きます。  
衣食住で大きなウェイトを占めるのはやはり食ではないでしょうか？移住する前に少しだけ不安だったのは「醤油」と「焼酎」の2つです。  
まず醤油、もちろん刺身醤油(砂糖醤油?)のことです。皆さんからすると当たり前なのかもしれませんが、私からすると謎でしかありませんでした。しよっぱさを担う調味料をなぜ甘くするのか？そんな私でしたが、最近こちらのほうがおいしいと感じています。まだ気のせいレベルではありません。でも、おいしい、かも。あれ？次に焼酎です。アルコールに弱くはないのですが、今まで焼酎、それも芋焼酎をほとんど飲んできませんでした。妻いわく、香りが強烈なお酒：不安しかなかった。香りが強くない、うっまい、あ、あれ？(こちらは今月号のさつまいも特集でも書きました！) そんなわけで、当初の不安はわずか数カ月でなくなりました。めでたしめでたし。

## 不動産の現所有者に関する申告はお済みですか

不動産の所有者が死亡した場合、次の申請が必要です。

### 現所有者に関する申告書

申告手続きについては市ホームページをご覧ください。



■問い合わせ先：  
税務課 固定資産税係  
Tel. 474-1111 (内線 155)

### 不動産登記申請手続き

申請手続きについては、法務局のホームページをご覧ください。



■問い合わせ先：  
鹿児島地方法務局(鹿児島市鴨池新町1番2号)  
Tel. 099-259-0682

### 登記手続き案内(予約制)

申請手続きについて法務局に相談する場合は予約が必要です。



### 令和2年度 滞納処分等実施状況

差押えを実施した件数 差押えの内容：

(令和2年4月～8月)

98件

●債権：19件 ●給与：19件  
●不動産：5件 ●預貯金：55件

■問い合わせ先：  
税務課 滞納整理係  
474-1111 (内線 152・153)

## 年金インフォメーション

### 年金生活者支援給付金

年金生活者支援給付金は、公的年金等の収入やその他の所得額が一定基準額以下の年金受給者の生活を支援するために、年金に上乗せして支給されるものです。受取には請求書の提出が必要です。ご案内や事務手続きは、日本年金機構(年金事務所)が実施します。  
●対象者  
次の要件をすべて満たしていることが必要です。  
●老齢基礎年金を受給している方  
●65歳以上  
●請求する方の世帯員全員の市町村民税が非課税  
●年金収入額とその他の所得額の合計が約88万円以下  
●障害基礎年金・遺族基礎年金を受給している方  
●前年の所得額が約46.2万円以下

◆請求手続き  
新たに年金生活者支援給付金をお受け取りいただける方  
お受け取りの対象になる方には、日本年金機構より10月中旬頃から請求可能な旨のお知らせを送付します。同封のはがき(年金生活者支援給付金請求書)に必要な事項を記入し提出してください。  
令和3年2月1日までに請求手続きが完了しますと、令和2年8月分からさかのぼって受け取ることもできます。  
年金を受給しはじめる方  
年金の請求手続きと併せて年金事務所または市区町村で請求手続きをさせていただきます。

■問い合わせ先：  
●市役所 市民環境課 市民年金係  
Tel. 474-1111 (内線 117)  
●鹿児島年金事務所  
Tel. 0994-42-5121





知って納得！

# 国民健康保険

■問い合わせ先：  
保健課 国民健康保険係  
TEL 474-1111 (内線 122 ~ 125)

## 令和2年7月豪雨で被災された方へ（医療保険の窓口負担免除）

志布志市の国民健康保険、後期高齢者医療保険に加入している場合、被災したことが原因で次の①～⑤のいずれかに該当する方は、医療機関等の窓口でその旨を申告することで医療保険の窓口負担の支払いが免除されます。

### ◆対象者

- ①住家の全半壊、全半焼、床上浸水又はこれに準ずる被災をされた方
- ※罹災証明書の提示は必要ありませんので、窓口にて口頭で申告してください。
- ②主たる生計維持者が死亡、または重篤な傷病を負われた方
- ③主たる生計維持者の行方が不明である方
- ④主たる生計維持者が業務を廃止、又は休止された方
- ⑤主たる生計維持者が失職し、現在収入がない方

※この免除を受けるには、上記の①～⑤のいずれかに該当する必要があることから、医療機関等の窓口でご申告いただいた内容について、後日、市役所から確認を行う場合があります。

### ◆対象となる医療費

7月4日から10月末までの医療費（ただし、入院時の食費等は除く）

### ◆還付申請について

免除を受けることができた方が医療機関等の窓口において一部負担金を支払った場合、市役所に申請を行うことにより、支払った医療費の還付を受けることができます。

### ◆還付申請に必要なもの

保険証、印鑑、預金通帳、領収証

※上記の書類に加えて、証明書等の提出が必要となる場合があります。

## 新型コロナウイルス感染症に関する傷病手当金

国民健康保険と後期高齢者医療保険では、雇用され給与収入を得ている方（被用者）のうち、新型コロナウイルス感染症に感染または感染が疑われた方に対する傷病手当金について、支給対象となる期間が延長されました。

変更前 令和2年1月1日から令和2年9月30日までの間

変更後 令和2年1月1日から**令和2年12月31日まで**の間

※入院継続となった場合は、支給を始めた日から最長1年6か月

### 国民健康保険医療費状況（令和2年7月分）

医療費総額		医療費1人当たりの負担内訳	
医療費総額	304,214,185円	国保加入者数（7月末）	8,367人
国保加入者数（7月末）	8,367人	1人当たりの医療費（医療費総額/国保加入者数）	36,359円 (前年同月比7.1%減)
1人当たりの医療費（医療費総額/国保加入者数）	36,359円 (前年同月比7.1%減)	市（国保）負担額	31,512円 (全体の約86.7%)
		個人負担額	4,846円

# エコ通信

■問い合わせ先：  
市民環境課環境政策室 環境政策係  
TEL 474-1111 (内線 134)

## 10月は3R推進月間

10月はリデュース・リユース・リサイクル推進月間（略称…3R推進月間）です。3Rとは、リデュース（発生抑制）・リユース（再利用）・リサイクル（再生利用）のことをいいます。この3Rに関する理解と協力を求め、循環型社会の形成に向けた取組を推進します。

### ◆鹿児島県マイバックキャンペーン

7月1日からレジ袋が有料化され、マイバックが浸透しつつありますが、より一層、プラスチックごみを減らしていく取組が必



3R推進協議会 2020年啓発ポスター



食品ロス削減国民運動 ロゴマーク(ろすのん)

要です。

10月はこのキャンペーンの強化月間です。この機会に自身のライフスタイルを見つめ直し、マイバックを活用しましょう。

### 【取り組み内容】

県民向け マイバックを持参し、レジ袋の使用を辞退する。  
事業所向け チラシでの表示や店内放送などで、マイバックの持参の呼びかけを行う。

■問い合わせ先：  
県庁廃棄物・リサイクル対策課  
TEL 099-286-2594

### ◆10月30日は食品ロス削減の日

食品ロスとは、まだ食べることができずに廃棄される食品のことです。

日本では年間2759万トンの食品廃棄物が出されています。このうち、食べることができるのに廃棄される「食品ロス」は年間約643万トンです。これは世界中で飢饉に苦しむ人々に向けた世界の食糧援助量の1.7倍に相当します。

また、食品ロスを国民一人当たりで換算すると、お茶碗約1杯分の食べ物が毎日捨てられていることになるのです。

### ◆30・10運動を積極的に実践しよう

食品ロス削減のために、本市では「30・10（さんまる・いちまる）運動」を推奨しています。

この運動は、宴会時の食べ残しを減らすこととする運動で、乾杯後30分は自席で料理を楽しみ、お開き前の10分は自席に戻り、もう一度料理を楽しみ食べ残しを減らそうという取組です。

また、料理を頼むときには、自分の食べられる分だけの量を頼んだり、食べ物を皆んなで分けたりするなどさまざまな方法がありますので、自分に合っている食品ロス削減の取組を積極的にお願いします。



## 俳句 (志布志左右俳句会)

鹿屋の陰	秋桜の	乱舞せり	萩迫	善六
梅雨晴や	静かな朝の	目覚かな	西山	一郎
七夜月	雨間に見ゆ	揚羽蝶	五代	直人
熊蟬や	番長にもあり	泣き黒子	肥後	洋子
ボケ小鉢	今年二度目の	花が咲き	池添	章一
蓮池や	昔を語る	御楼門	里平	信義
農事記の	ページに印す	秋彼岸	伊藤悠一郎	
親を追う	都井の岬の	離れ駒	岩根	長初
ほととぎす	時に途切る、	静寂かな	八久保千鶴子	
釣り終えし	日焼し姿	会い笑い	宮ヶ原昌平	
僧ひとり	銀河を渡る	ランプかな	暉峻	康瑞

## 短歌 (有明短歌会)

陽の差して鳴き立つ蟬の	一よきり木々静もりて	鄙屋に独り	矢野	むつ
今日も立つ道路掃除の老の手に	木漏れ陽受けて	鎌の刃光る	野口	嵐
コロナ禍に帰省叶わぬ娘より	蚊の寄りつかぬモンペ	届けり	澤津川	頼子
久々の長男帰リ五日間もてなす	手料理会話も弾む		萩	幸子
「和を以て尊しとなす」	人類よ靈的進化して	自滅を防げ	大原	繁
嫁ぎ来て初めて花咲く	みかんの木家の中まで	香り漂う	水上	カズエ
難聴で語れぬ吾を	テイケアは字絵	折り紙で楽しさ導く	石峰	カズ子
山行けばふとん踏むこと	厚落ち葉峰より	眺め時を忘れし	福岡	国博
良いですね主治医の声に	乗になりコルセット外し	深呼吸する	橋口	裕子
豪雨にて積み木の	ことく崩れ去る	一瞬の様子物の哀れよ	松元	文子
猛暑日に暑さに負けず	上を向く白ユリの	優し運し姿	永沼	誠
朝空に火星探査機	白き航アラブ	友好一筋に描く	下清水	チフ子

## キラリ青春



Q.現在のお仕事について教えてください。  
A.トヨタカローラ鹿児島県志布志店で働いています。お店では接客業務を担当しており、作業の点検結果などをお客様に説明します。対応したお客様が「ありがとう」と言ってくださるときは、すごくやりがいを感じます。

Q.趣味や好きなことは？  
A.ゴルフやソフトボール、釣り、マンガを読むことです。特にゴルフは始めたばかりなので、好スコアを目指し頑張りたいです。

Q.これからの目標・夢は？  
A.来年店舗が新しくなり、これまで以上にお客様に喜んでいただける接客をしたいです。

悠矢 さん (26 歳)  
大崎町

## 大きくなあれ

「大きくなあれ」に写真とメッセージを掲載しませんか【締切:10月30日(金)まで】  
対象: おおむね未就学児でこれまで掲載したことのないお子さん (応募多数の場合は抽選)  
詳しくは、企画政策課 地方創生広報戦略係まで [tihouseusei@city.shibushi.lg.jp](mailto:tihouseusei@city.shibushi.lg.jp)



あかり 彩莉ちゃん(4歳)  
きずな 結梨ちゃん(1歳)  
有明町産原

### ご家族からのメッセージ!

おしゃべり大好きなお姉ちゃんのおあかり。小さいのによく食べる妹のゆうり。楽しそうに歌ったりダンスしている姿。たまに謎なことをしたり(笑)2人のおかげでとても楽しい毎日です。これからも仲良い姉妹で、大きくなってね。



ももか 望々花ちゃん(6歳)  
つくま 匠海ちゃん(3歳)  
志布志町志布志

### ご家族からのメッセージ!

弟想いの望々花、やんちゃでねーねーが大好きな匠海、2人の笑顔でお父さんお母さんは幸せいっぱいです。これからもずっと仲良く元気にすくすく成長してね。生まれてきてくれてありがとう。



なみ 菜心ちゃん(2歳)  
志布志町帖

### ご家族からのメッセージ!

毎日、幼稚園に行くのが楽しみな菜心ちゃん。2人のお姉ちゃんたちとままごと遊びが最近のお気に入り。大好きなお肉だけじゃなく、お野菜もしっかり食べて大きく育ってね。



お手数ですが  
切手を貼  
り  
ください

8 9 9 - 7 4 9 2

●ご氏名  
フリガナ  
●年齢 歳 ●性別 男・女  
↑未成年・年齢の記載がない場合、適齢への応募はできません。  
●ペンネーム  
※記入のない場合「ペンネームなし」で掲載いたします  
●ご住所 □□□□ - □□□□  
●電話番号 ( ) -

志布志市役所 企画政策課  
地方創生広報戦略係 行  
(No.178/2020-10)



# 市民の こえ



●国勢調査は何としても調査票に記入して郵送しようと思っ  
ていましたが、スマホからインターネットで回答して終わりました。簡単すぎて呆気ないほどでした。集計する方もペーパーより楽だろうと思います(笑)。  
(PN バックウイステリアアチャブ)

# このコーナーは、 インターネット版では ご覧いただけません。 ご了承ください。

ター 70代男性)

▼お便りと調査へのお気遣い、ありがとうございます。私も担当地区を回りましたが、多くの方にインターネットを選択頂きありがとうございました。

●散歩していると、赤や黄色の彼岸花が目に入ります。遠出もままならない今、少しは不安な気持ちが穏やかになります。  
(PN ハッチャン 70代女性)

▼お便りありがとうございます。美しい花や景色には、気持ちをおまける力がありますね。私も職場の行き帰り、広がるお日や夕暮れに力をもらうことがあります。今だからこそ改めて感じることができ、ふるさとの良さかもしれませんね。

●志布志有明のお茶、とっても気に入っています。毎日の朝の一杯にかかせません!!  
(PN クウチャンママ 50代女性)

▼お便りありがとうございます。朝の一杯に地元のお茶を、夜の一杯に地元の焼酎を。これって結構幸せじゃないかな、と思います。今回の特集、ぜひご覧ください。

## IT活用で高齢者の見守りを

市長コラム 下平 晴行

今年7月に厚生労働省が公表した国民生活基礎調査によると、65歳以上の単身世帯は約736万9千人であり、30年前と比較すると4・6倍に増加しています。また、65歳以上の夫婦のみで暮らす世帯も多い状態です。

新型コロナウイルスの流行により懸念されることのひとつに、高齢者の孤立があります。重症化リスクが高いため、慎重な行動を余儀なくされ、家に閉じこもりがちになったり、離れて暮らす家族も帰省しづらくなったりしています。

現在の本市における高齢者の見守り活動は、地域住民や民生委員による見守り、弁当宅配の際の声かけなど、コミュニティの力を軸に行われています。人と人とのつながりを力にした取組です。もちろん感染予防にも十分な配慮がなされています。

そのような中、世の動きに目を向けてみると、人口減少やITの進展、コロナ禍を背景に、ひとの力に頼らない見守り方法の開発も加速化しているようです。

例えば毎朝使用する機器のスイッチがオンになると遠方にいる家族にメールが入るなど、身近なものを見守り役として機能させるもの。さらに発展し、会話型ロボットのようによりコミュニケーションを強化したものなどもあるそうです。ひとの力にITの力をかけ合わせて高齢者を見守っていく、そういった時代が来ているのだと実感します。

ウイズコロナの時代、IT化が加速したり、新しいひとの流れが生まれたりと、悪い話ばかりでもありません。変化をしたことで、より良くなったと感じてもらえるようなまちづくりをしたいと考えています。

## 市の人口

令和2年8月末現在

人口：30,772人 (-36人)  
男性：14,732人 (-9人)  
女性：16,040人 (-27人)  
転入：48人 転出：71人 出生：17人 死亡：30人  
世帯数：15,493戸 (-13世帯)

## 志布志港

令和2年7月分

●貿易船入港隻数：74隻 (日本2 外国72)  
●輸出：16億63百万円  
主な品名：ゴム製品、原材料 (木材)  
●輸入：98億63百万円  
主な品名：穀物 (とうもろこし)、飼料 (植物性油かす)



令和2年9月からは『しぶしエフエム』(志布志市提供)は、毎月第2・第4金曜日 午後7:00と  
 市内パートナーシップ企業を紹介し、  
 聖土曜日 午前9:00から15分間、次のFM局で放送しています。(行政告知端末は5ch)

FM志布志 おおすみFMネットワークHP → <http://www.0033fm.net/>

78.1 MHz FMかのや 77.2 MHz FMきもつき 80.2 MHz



広告



広告

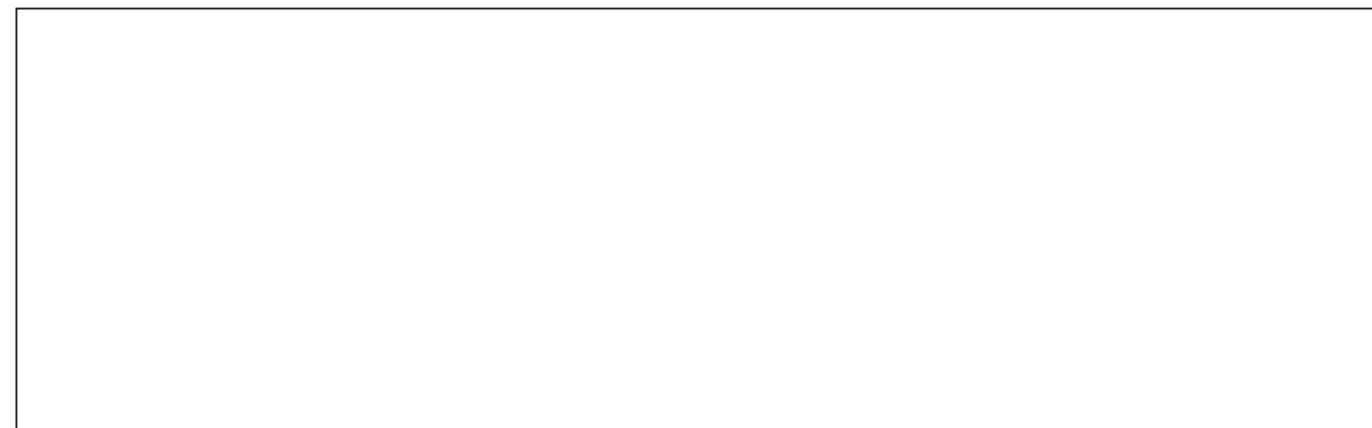

広告



広告

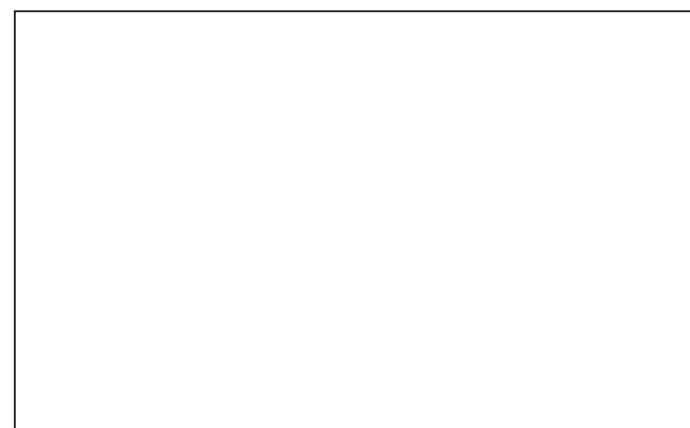
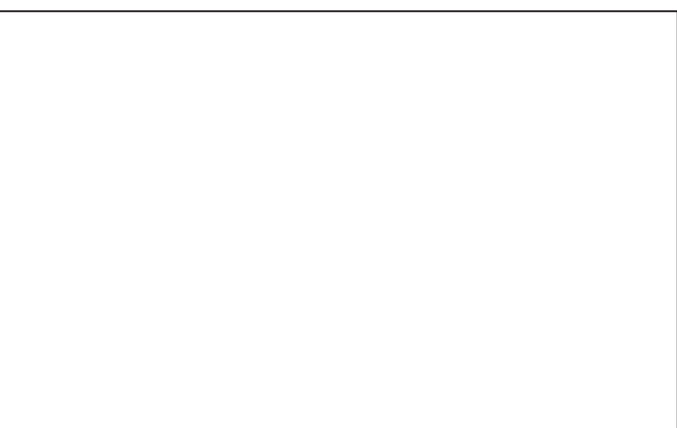

広告

お便りお待ちしております！

市報しぶしを読んだ感想や今後取り上げて欲しい特集、志布志市に対するご意見など何でもお好きなことを書いてください(一部修正して掲載する場合があります)。

頂いたお便りは「市民のこえ」コーナーに掲載します(お便りが多数の場合には担当にて選考の上掲載します)。個別の回答はいたしませんので、ご了承ください。

はがきでも応募できます。

点線に沿って切り取ってください→

読者プレゼント 第1希望( ) 第2希望( ) 第3希望( )

★アンケート★【10月号で特に良かった記事・分かりにくかった記事があれば教えてください！】

- ・良かった！
- ・分かりにくい！

今月の読者プレゼント

- A あおぞらさん家の芋プリン 5名様 (P2掲載)
- B 太久保ホワイトオーク(700ml) 5名様
- C 太久保レッドカスク(700ml) 5名様 (P8掲載)
- D 蓬原(900ml) 5名様
- E 424GIN 3名様

A~Eの中から第1・第2・第3希望までを選び、上の郵便はがきまたは官製はがきでご応募ください。

- 注意事項
- メール、LINE、フェイスブック等では応募できません
  - 酒類(B~E)へのご応募は満20歳以上の方に限らせていただきます。
  - はがきに年齢の記載がない場合、酒類への応募はできません。
  - プレゼント当選者の発表は発送をもって換えさせていただきます。

応募締切

10月30日(金)  
消印有効

交通事故発生状況

2020年8月末現在累計(2020年1月~8月)

※【 】は昨年比

区分	鹿児島県	志布志市
発生件数	2,652 【▲407】	49 【▲9】
死者数	35 【▲2】	1 【0】
傷者数	3,045 【▲493】	53 【▲11】



一題 字一

志布志小学校6年 莉央さん

金管バンドではトランペットを担当している莉央さん。習い事でピアノも習っています。ほかにやってみたい楽器はトロンボーンだそうです。

【編集後記】  
 ▼今月号では先々月よりも担当するページ数が増え、いろいろと苦労しました。ですが、さつまいも特集での市内の酒造3社様の取材をとおして、焼酎を好きになることができたので、特集を担当できてよかったと思っ  
 ています。晩酌する習慣はなかったのですが、今では「今日ほどの焼酎を飲もうかな」と夕方ぐらいには考えるようになりました。みなさんのおすすめの焼酎がありましたら、ぜひ教えてください！(高橋)  
 ▼市内3酒造会社に語ってもらった今回の特集。私たち鹿児島人にとっていわば普段の飲み物である焼酎が、随分進化しているとお感じになりませんでしたか。焼酎の概念を保つことと壊すこと。真逆のようですが、それを事も無げに融合する作り手の熱。焼酎の歴史からするとほんの一瞬かもしれないですが、「今」の焼酎を感じて頂けたら幸いです。それから、協力隊の高橋さんとおいもの話をたくさんしたのですが、『かね』って何ですかね?と聞くので、「ふふふ、そんなことも知らないの?エビだよ」と答えておきました。高橋さんへ。本当は力二です。(曲瀬川)



# 【暮らしのカレンダー】

10月		
14日	水	
15日	木	●合同行政相談会 (10:00～15:00 志布志支所1階会議室) ●もの忘れ進行予防相談会※1 (13:30～15:30 有明地区公民館)
16日	金	●つどいの広場 (10:00～12:00 伊崎田地区公民館)
17日	土	
18日	日	●キラリ輝く「しづしっ子」育成講演会 (14:00～ やっちくふれあいセンター)
19日	月	●子育て講座 (10:00～11:30 はぐくみランド)
20日	火	●心配ごと相談【松山】※2 (9:00～12:00 老人福祉センター) ●大隅地区司法書士法律相談【志布志】※3 (13:00～15:00 志布志支所5階会議室)
21日	水	●女性支援相談室 (13:00～17:00 有明地区公民館)
22日	木	●よろず支援拠点定期相談会 (10:00～16:00 志布志支所1階小会議室)
23日	金	
24日	土	
25日	日	●男女共同参画市民講座 (13:30～15:00 市文化会館2階会議室)
26日	月	●子育て講座 (10:00～11:30 はぐくみランド)
27日	火	
28日	水	●心配ごと相談【志布志】※2 (9:00～12:00 健康ふれあいプラザ) ●松山子育てサロンのびのびすくすく (10:00～11:30 やっちくふれあいセンター) ●移動年金相談所※4 (10:00～15:00 志布志支所1階中会議室)
29日	木	
30日	金	
31日	土	

11月		
1日	日	
2日	月	
3日	火	
4日	水	●女性支援相談室 (13:00～17:00 志布志支所5階会議室)
5日	木	●心配ごと相談【有明】※2 (9:00～12:00 シルバーワークプラザ)
6日	金	
7日	土	●児童虐待防止講演会 (10:00～12:00 やっちくふれあいセンター)
8日	日	
9日	月	
10日	火	

※1 事前予約です。地域包括支援センターTel 474-1111 (内線 361) までご連絡ください。

※2 予約不要、相談料無料です。(市社会福祉協議会)  
健康ふれあいプラザ Tel 472-1800  
老人福祉センター Tel 487-2001  
シルバーワークプラザ Tel 474-0310

※3 事前予約制です。志布志支所地域振興課  
Tel 472-1111 (内線 352) までご連絡ください。

※4 事前予約制です。市役所本庁または各支所国民  
年金担当係までご連絡ください。

## 水道事業所一覧

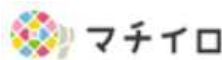

## 今月の納税

- 市県民税(3期)
  - 国民健康保険税(6期)
  - 介護保険料(6期)
  - 後期高齢者医療保険料(6期)
- 納期限：11月 2日(月)  
口座振替：10月 26日(月)



▲スタンプラリー

2020 9/19(土)～11/30(月)

ぐるっと満喫! ドライブスタンプラリー in 指宿・南九州 大隅

スタンプを集めて、豪華賞品もGETしよう!

1スタンプ8個以上 特産品等(1万円相当) 20名様

2スタンプ5個以上 特産品等(5千円相当) 40名様

3スタンプ3個以上

参加方法

- 1 スマホを用意
- 2 ユーザー登録
- 3 ツーリーに参加
- 4 プレゼント応募

感染症対策(身体的距離の確保、マスクの着用、手洗い)を徹底しましょう。

主催：大隅広域観光開発推進会議・いぶさき広域観光推進協議会  
お問い合わせ：大隅広域観光開発推進会議(指宿市ふるさとPR課) ☎0994-31-1121