

市報

しぶし

Shibushi city public relations

2020
2
No.170



もくじ Contents

- 02 よかとこトコトコ
- 04 男女共同参画
ライフ・ワーク・バランスって何だろう？
- 10 志布志市いじめの防止等に関する条例を制定しました
- 12 まちの話題
- 16 志布志お釈迦まつり
- 17 健康カレンダー 日曜・祝日当番医
- 18 お知らせ・募集
- 21 市役所からの大事なお知らせ
- 29 小学校1年生への贈り物
セカンドブック・プレゼント
- 31 市民のこえ・市長コラム
- 33 うぶごえ・おくやみ
- 35 水道修繕当番店

市報しぶし

No.170

2020(令和2)年2月号

発行元：志布志市

編集：企画政策課 広報係

〒899-7492 志布志市有明町野井倉 1756 番地

TEL：099-474-1111 FAX：099-474-2281

E-mail：kouhou@city.shibushi.lg.jp

志布志市ポータルサイト

イベントや行政情報、最新の話は「しぶしトピックス」で情報発信！



マチイロ

無料アプリで「市報しぶし」や全国の広報紙などが楽しめます！



「市報しぶし」が 来年度から少し変わります

●穴あけ加工を無くします(2020年5月号～)

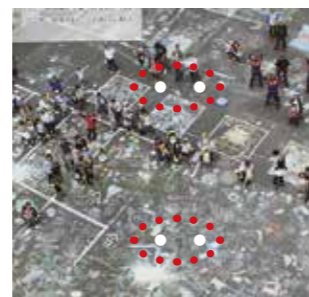

参考：2019年6月号

◀パンチ穴あけを無くすことで、写真の人物や風景に穴が開くことがなくなります。また、印刷費も抑えられます。



2020年2月号から穴を開ける目印として、▼マークをつけます。

●年間購読料が1,500円に(2020年度分～)

主に市外の方にご利用いただいている市報年間購読ですが、消費税および送料などの値上げにより、年間購読料を1,500円とします。

また、年度途中からの購読の場合は、【125円×開始月～2021年3月分】の購読料とします。(年度途中からの月割を新たに設けます)

—今月の表紙—



1月31日、コーヒータイン森山の皆さんと若草おおぞらこども園の園児らが交流を行いました。園児らは季節の歌を披露し、その後サロンの皆さんと一緒に節分の豆まきを行いました。



◀園児らに肩たたきをされるサロンの皆さん



～今月のお店～

ウラカフェ

志布志町帖 4371

TEL 099-401-5430

定休日：日曜、月曜

営業時間：11時30分～16時

(ランチは14時まで、ラスト

オーダー 15時30分)

今月のプレゼント



※32ページをご覧ください

2018年9月にオープン。大正末期～昭和初期に建てられた古民家を改装した店舗で、中は懐かしさを感じる落ち着いた雰囲気です。スイーツフェアの逸品はぜひぜひです。北海道産大納言小豆を使い、中にはお餅が入っています。ランチは土鍋ごはん・お吸いもの・サラダ・3種の日替わり小鉢のセットです。土鍋ごはんはしらす・もちこしバター・トマトとチーズ・季節の土鍋ごはんから選べます。ランチは事前予約をオススメのこと。他にもウラ雪(新茶・きなこ・ちよこ)やシフォンケーキ、スコーン、そしてオーナーこだわりの紅茶・ハーブティーなども楽しめます。



《イベント情報》

2020 shibushi スイーツフェア

志布志の美味しいスイーツが勢ぞろい！参加店舗の自慢の逸品を購入または食事をするともらえるスタンプで応募できるスタンプラリー企画やSNS投稿キャンペーンも同時開催します。

主催：志布志市観光特産品協会



ワーク・ライフ・バランス確認シート

あなたは希望するワーク・ライフ・バランスを実現していますか？現在の暮らし方をチェックして、理想の未来について考えてみましょう。家族がいる人は、家族の役割分担を洗い出し、どのように分担すると良いかの話し合いに使うことができます。

1 素直な気持ちを書いてみよう！

自分はどんなことを思っているのか？
空欄を埋めて、家族とシェアしてみましょう。

私の1日は、(楽しい・忙しい・充実している・辛い・ゆったり・疲れる)。
 _____ には満足している。
 でも本当はもっと _____ (したい・やってみたい)。
 夫・妻・家族には _____ に感謝しています。
 欲を言えばもっと、(家事に関わってくれと・仕事を頑張ってくれと・育児に関わってくれと・2人の時間が持てると・ _____) 嬉しい。

2 「今」を再確認！

今の暮らしを振り返りながら、自分の理想の暮らしを考え、共有してみましょう。

例

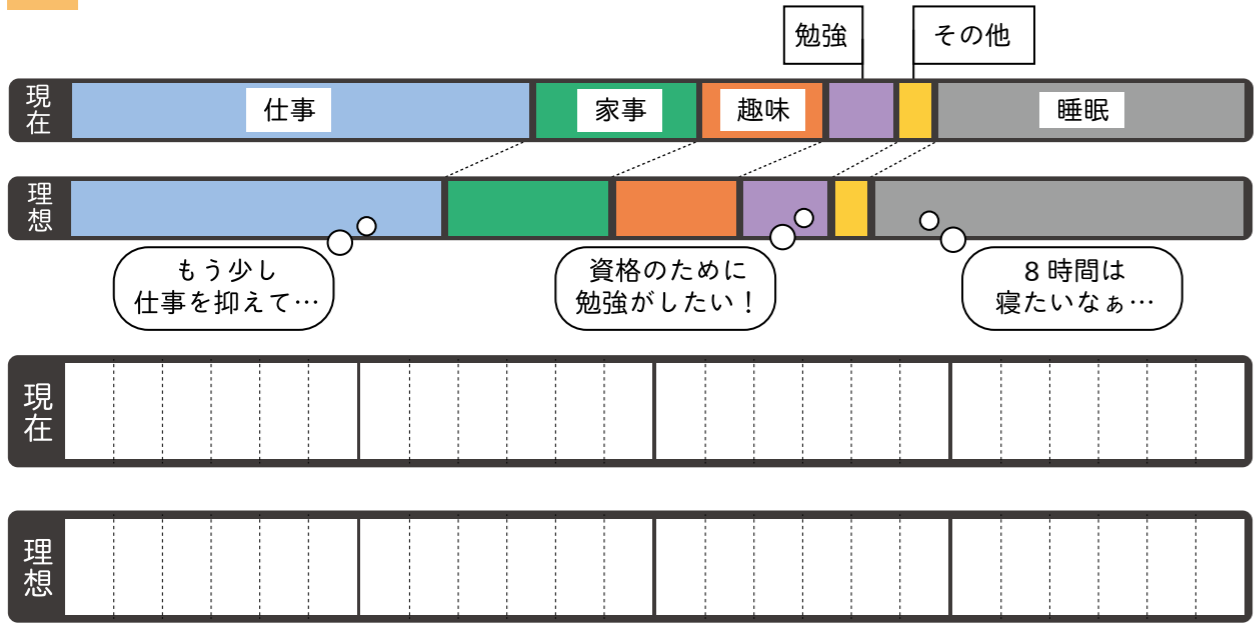

グラフを書いて理想と現在にギャップがあったら、時間の使い方や家での役割分担の仕方について考えてみましょう！

参考：内閣府「夫婦が本音で話せる魔法のシート『〇〇家作戦会議』」
シートを入手したい方は内閣府男女共同参画局のHPでダウンロードできます。

ダウンロード
はこちら→



私だけの問題？いえ、みんなの問題です。
社会的な面から見てみよう！

この職場で子どもが生まれても働き続けられるかなあ…

この給与で結婚できるかな…

子どもが病気になって急に休むこともしばしば。職場で肩身がせまい…

求職活動中。正社員の募集は少ないなあ…

夫は残業続き。家事・育児は私ひとり。つらい…

育児も参加したい！
けど、男性の育児休業って大きな会社じゃないと無理なんじゃないかなあ…

年休を取れ
って言われるけど、人手不足なのにどうやって休めばいいんだろう…

自分の方が稼いでいるし仕事の責任も増えてきて残業も多い…
家事をやらないからって文句言わないでほしい。

悩みはひとそれぞれ。働き方は人それぞれ？

ワーク・ライフ・バランスって何だろう？

理想とする家庭内の役割分担意識

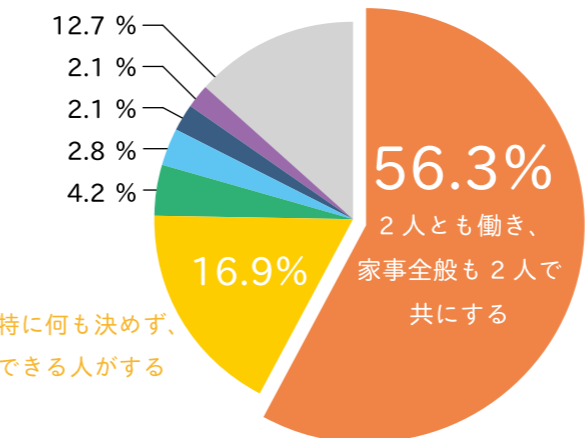

左のグラフは、志布志市女性活躍推進に関するアンケートより抜粋しました。
理想とする家庭内の役割分担は、「2人とも働き、家事全般も2人で共にする」で56.3%。過半数の人が2人とも働くことを理想としています。

ワーク・ライフ・バランスとは

ワーク・ライフ・バランス（仕事と生活の調和）とは、「国民一人ひとりがやりがいや充実感を感じながら働き、仕事上の責任を果たすとともに、家庭や地域生活などにおいても、子育て期、中高年期といった人生の各段階に応じて多様な生き方が選択・実現できること」を言います。
「仕事」も「生活」も片方だけでなく「どちらも」充実していることが大切です。

©女性活躍推進に関する事業所・従業員アンケート
従業員10人以上の市内226事業所、従業員452人を対象に実施。アンケート結果は、今後市のHP等で報告予定です。

ワーク・ライフ・バランス実現のために



企業

- 個々の企業の実情に合わせて自主的に取り組む
- ・仕事と家庭の両立支援
 - ・働き方改革
 - ・女性活躍推進



働く人

- ・仕事と生活両立支援制度の利用
- ・家庭、地域のほか様々な活動の場への参加

国・地方公共団体

- ・企業や働く人の取り組みを応援
- ・多様な働き方に対応した社会的基盤づくり

志布志市では

- 「志布志市女性活躍推進会議」
- ・女性活躍推進セミナー内容の検討
- ・事業所と従業員の意識調査の内容の検討
- 「志布志市女性活躍推進セミナー」
- ・誰もが働きやすい職場環境づくりのセミナー
先進企業の方を講師にお迎えしています。

セミナーレポート

第1回

向こう側の笑顔とこちら側の笑顔
～KIGURUMI.BIZ 式ワーク・ライフ・バランス～

基調講演講師 KIGURUMI.BIZ (株) 代表取締役 加納 ひろみ さん
ワークショップ 「仕事を振り返って、生き生きと働けるための課題に気付こう」
ワークショップ講師 鹿児島大学 高丸 理香 助教

基調講演では、「残業が削減され、休みが取れるようになると、皆が笑顔で働き、会社の業績UPにもつながりました。」とありました。

その後、高丸助教から「自分の困っていることは、隣の人の困りごとでもあり、個人のことが職場や社会の問題。自分が出来る事を考えることで解決につながる事があります。」と提言がありました。

第2回

企業風土改革
～両立支援・女性活躍推進定着に向けて～

基調講演講師 株式会社九州タブチ 総務部 総務課 竹内 亮太さん
ワークショップ 「先進事例を聞いて、明日から自分ができることを考えてみよう」
ワークショップ講師 株式会社タマリバ 岩切 礼さん
オブザーバー 鹿児島大学 高丸 理香 助教

基調講演では、「両立支援制度の取組によって、従業員が働きやすい職場が生まれ、従業員の意欲向上や成長につながっています。取り組みにあたっては当事者だけでなく上司や家族も一緒に喜べることを意識しています。」と話がありました。ワークショップでは、参加者の職場の課題を共有した後、明日から職場で自分が取り組める事について考えました。

参加者の声

自分たちが
幸せに働けるよう、
今回の学びを参考にしたい



女性が働きやすい職場は、
男性にとっても働きやすい
職場だと思いました。



問題1

社会的背景から正社員以外の労働者が増加し、働き方の2極化

働き方の選択肢が限定

問題2

勤労者世帯の過半数が共働き世帯になったのに、働き方や子育て支援などの社会的基盤は従来のまま

仕事と子育ての両立が難しい

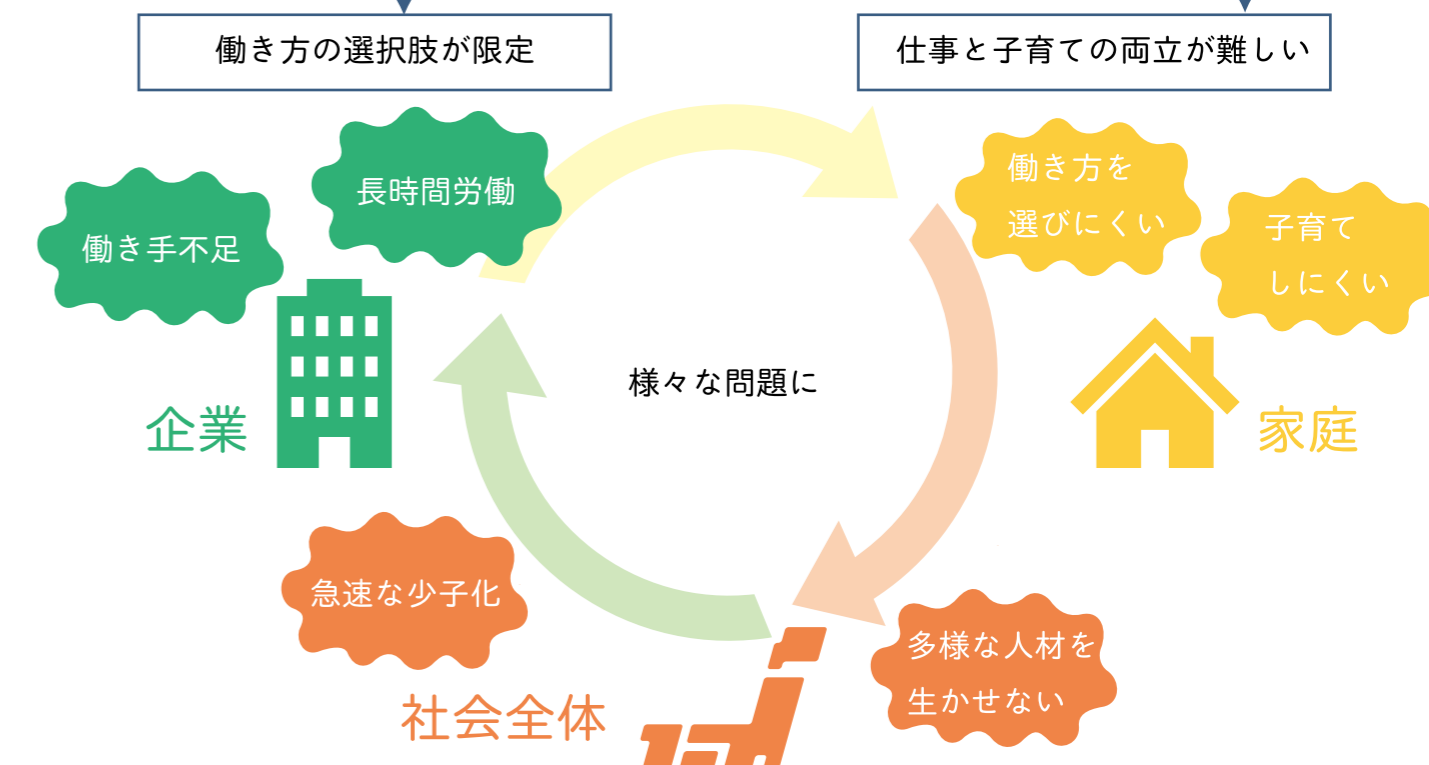

解決するには？

個人の生き方や人生の段階に応じて
多様な働き方の選択を可能にしなければ！

企業で取り組むメリットも

- 優秀な人材の確保
定着率が向上
- 従業員の心身の健康が守られる
- 生産性の向上・コストカット
- 社員のやる気向上
キャリアUP



TALK SESSION!

次ページでは、第2回セミナーの講師にインタビュー！



TALK SESSION!

ワーク・ライフ・バランス どう取り組む?



ワーク・ライフ・バランスの取り組みを考えるヒントを、1月23日(木)に行った第2回志布志市女性活躍推進セミナーの講師の皆さんにお話を伺いました。まずは自己紹介から。

岩切 株式会社タマリバの岩切礼と申します。求人や転職を支援しています。夫がデザイナーで家で仕事をしています。皿洗いや洗濯は夫がしており、私はご飯を作ります。

竹内 竹内亮太と申します。株式会社九州タブチで総務課の係長をしています。主に採用と社員教育について任されています。現在、妻と3歳と0歳の子供がいます。基本的には、皿洗いと洗濯を担当していますが、妻が育児休業中ですので、子どもの状況に合わせて臨機応変に対応しています。

高丸 鹿児島大学の高丸理香と申します。専攻は社会学でジェンダー論、メインに女性の働き方やキャリア教育を担当しています。家族は夫が一人です。夫も転勤が多く、常にどちらか単身赴任の状態です。これは単身赴任になって良かった点なんです。夫と一緒に家事を全部私がしていたんです。夫はただいまと帰宅するとちよつとずつ脱いでいく、通った軌跡がわかる状態だったんですが、それが単身赴任になって自分で洗濯をしないとイケなくなり、スイッチを押しとてかから指導をしまして、なんと現在一人で干せるようになりました!(笑)

株式会社九州タブチ 竹内 亮太さん



私たちが働くことを考えたときに、魅力的な会社ってどんな会社でしょうか?

竹内 私の会社には、機械加工や組立の業務があります。作業時間を見れば個人の能力がはっきりとわかる仕事です。私は、単に全員が同じ時間で作業を完了できる環境よりも、互いの存在を認め合える関係性や居場所を作り出すことの方が大切だと思っています。「あなたの年齢や性別や働く時間帯でも、強みをいかして活躍できる働き方があります!」と言える会社の方が、これからの時代は魅力があるはずですよ。

岩切 居場所って大切ですよ。

高丸 働く人がお互いを認識して、それぞれに居場所があり一人の人間として活躍できたり、やりがいを持てることはとても大事です。



仕事と家庭の両立支援や女性活躍推進は私たちの働き方にどう関係していくのでしょうか?

高丸 人はその時によって大事なものが変わります。入社時はやっぱり働きたい、実際相手が出来るとプライベートが欲しい、子育てでお金が必要なきは安定して働きたかったり:人生の中の優先順位は変わっていくので、いろんな選択肢があると誰もが働きやすくなりますよね。女性もずっと家にいないといけないというわけではないですよ。妻が働くとも自分の働き方や家庭での役割分担を考える機会になります。何かトラブルがあればその時話し合えばいいので、女性だからと我慢する必要はないと思います。だからと我慢する必要はないと思います。

岩切 女性が働く、男性ももっと家事や子育てに参画するとなった時に、会社がある程度受け入れる体制を作っていないといけない状況になります。会社に制度や仕組みがないなら従業員の人たちがどうしてほしいかか声きくことが必要だと思います。全部適えられなくてもですね。

鹿児島大学 高丸理香 助教



株式会社タマリバ 岩切 礼さん



九州タブチさんでは仕事と家庭の両立支援、女性活躍推進に取り組まれていますか?が、どのようなことを意識していますか?

竹内 私の会社は、自分の子どもや大切な人が入りたいと思ってくれるような会社を作りたいというのが理念です。そのためには人が成長しないといけないので、人が成長する方法として両立支援のこの取組、女性活躍推進のこの取組をするという取り入れ方をしています。例えば、子育て中の人が働きやすい職場だとその人は成長しやすいですよ。ですので、両立支援、女性活躍推進、働き方改革とそれぞれ分けて考えてはけません。

高丸 女性活躍推進は切り口ただけであって、本当は皆が楽しく働けるような枠組みを作るための第一歩、もしくはそれを利用するだけのことであり、難しく考える必要はありません。



最後に、取り組みの第一歩としては何ができるでしょうか?

竹内 背伸びせず、1個でいいので、この部分はできるという部分から始めることが大切だと思います。これならやろうという事を自信を持って取り組めば、1個ずつ広がっていくと思います。

岩切 企業間の協力も大切ですよ。企業で人事を担当している人は1人しかいないというところが多いので、孤独になりがちです。近くの会社の同じ人事の人と協力して学ぶ、情報を仕入れるといいのではないのでしょうか。志布志市の企業で協力しあえる企業はたくさんあると思います。

高丸 従業員同士、会社と従業員も学びながら自分たちなりのワーク・ライフ・バランスを実現していくというのは可能かと思えます。

第3回のお知らせ

第3回女性活躍推進のセミナーを開催します。ご参加をお待ちしています。

講師:株式会社トヨタ車体研究所
日時:3月26日(木) 13:30~16:00
場所:志布志市役所本庁C会議室
内容:基調講演・ワークショップ
申込:企画政策課男女共同参画推進室
☎099-474-1111

行政告知放送端末を設置していますか！？

行政放送が聴ける！
市役所からの連絡や情報を毎日朝6時45分と夕方6時45分に放送します

緊急放送が聴ける！
災害発生時には、避難情報等を屋外の防災無線と連動して放送します
屋外の放送が聞こえにくいことがありますが、告知放送端末では、おうちのなかで安心して聞くことができます

自治会放送が聴ける！
加入している自治会や、公民館、地域のお知らせを聞くことができます
例えば、地域の清掃活動のお知らせなどが放送されます
聞き逃しても、録音機能があるので安心です

ラジオが聴ける！
AM放送3局、FM放送3局のラジオ放送が聴くことができます
ケーブルから取り外した場合はFM放送3局のみ聴くことができます

告知端末機器は市からの貸与品です。市の財産を適切に活用するため、皆様のご協力をお願いします！！

- ◆ 世帯主や住所等の変更が生じた場合は、**変更届出書**を提出しましょう。
※変更届出書の提出先

本庁	情報管理課
志布志支所	地域振興課
松山支所	総務市民課
- ◆ 告知端末機器に異常がある場合は、速やかに連絡しましょう。
- ◆ 転居等に伴い、使わなくなった告知端末機器は**返還**しましょう。
※撤去工事に伺いますので下記連絡先に連絡をお願いします。



志布志市役所
情報管理課 地域情報係
TEL: 099-474-1111 (内線 322)

BTV株式会社 志布志局
(市の委託業者)
TEL: 099-479-3600
TEL: 0120-933-966 (フリーダイヤル)

「志布志市いじめの防止等に関する条例」を制定しました (令和2年4月1日施行)

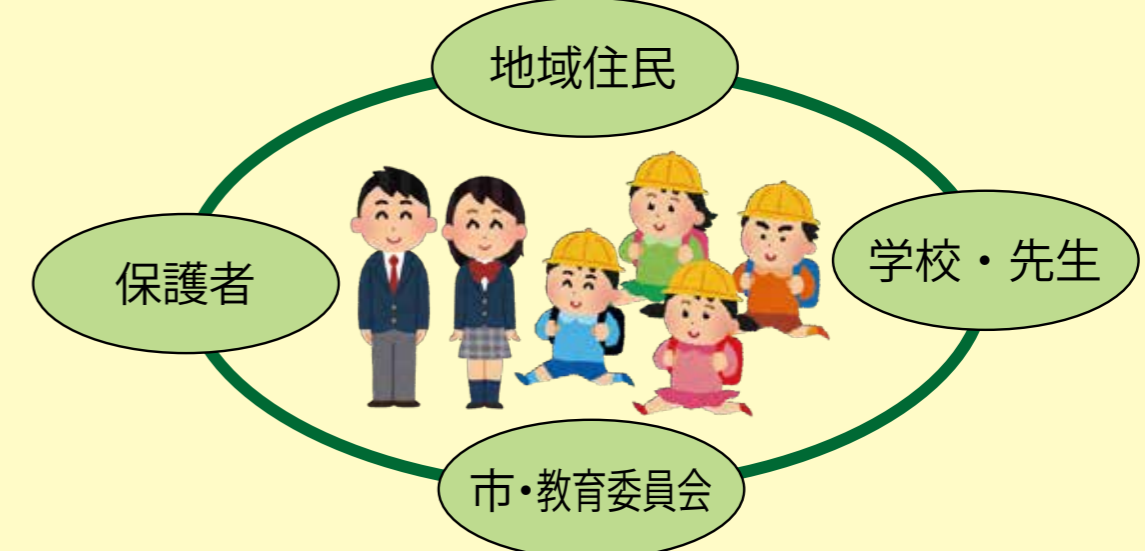

社会全体で子どもたちをいじめから守ります！

本市は、社会全体で子どもたちをいじめから守る意識を高め、未来を創るかけがえのない子どもたちがいじめによって悩み、苦しむことなく、安心して学び、健やかに成長することができるまちを実現することを目指し、「志布志市いじめの防止等に関する条例」を制定しました。市や学校、家庭、地域社会は、いじめが「いつでも、どこでも、どの子どもにも起こり得るもの」であるとの共通の理解を持って、いじめの問題に真摯に向き合い、ともに連携を図りながら、いじめの未然防止や早期発見、早期対応に取り組んでいきますので、市民の皆様のご協力をお願いします。

- 条例の概要**
- 目的**
 - ① 子どもに対するいじめの防止に係る基本理念を定める。
 - ② 市、教育委員会、学校、先生、保護者及び地域住民の責務を明らかにする。
 - ③ いじめの防止、早期発見及び対処のための対策の基本となる事項を定める。
 - 基本理念**
 - ① 学校の内外を問わず、いじめが行われなくなるようにする。
 - ② いじめが許されない行為であることを、児童生徒が十分に理解できるようにする。
 - ③ いじめの防止等の対策は、学校、地域住民、家庭等が連携して取り組む。
 - ④ いじめを早期に発見して、適切かつ迅速に対処する。
 - ⑤ 地域における活動及び行事がいじめの防止等に資するとの認識に立って取り組む。
 - 保護者**
 - ① 保護する児童生徒がいじめを行うことのないよう、規範意識を養うための指導等に努める。
 - ② 保護する児童生徒がいじめを受けた場合は、適切に保護する。
 - ③ 市、学校等が実施するいじめの防止等のための取組に協力するよう努める。
 - 地域住民**
 - ① 地域において児童生徒が健全な育成を図ることができる環境づくりに努める。
 - ② いじめがあると思われるときは、学校又は教育委員会へ情報提供するよう努める。
 - ③ 市、学校等が実施するいじめの防止等のための取組に協力するよう努める。

いじめ相談窓口 いじめが心配なとき、学校以外にも話を聞いてくれる相談窓口があります。(2020年2月現在)

志布志市教育委員会(学校教育課)	TEL 099-472-1111(代表)	県PTA連合会PTAくすくすライン	TEL 099-251-0309
志布志市警察署(生活安全課)	TEL 099-472-0110	鹿児島県警少年サポートセンター	TEL 099-252-7867
県総合教育センター かごしま教育ホットライン 24	TEL 0120-783-574	精神保健福祉協議会こころの電話	TEL 099-228-9566 099-228-9567
県総合教育センター(教育相談課)	TEL 099-294-2200	思春期相談事業	TEL 099-218-4755
大隅児童相談所	TEL 0994-43-7011	かごしまいのちの電話	TEL 099-250-7000
中央児童相談所	TEL 099-264-3003	チャイルドライン(18歳までを対象)	TEL 0120-99-7777

第15回志布志ジョーガー駅伝競走大会

1月13日、志布志運動公園陸上競技場周辺で開催され、小学生の部48チーム、一般の部31チーム、総勢530人（補欠を含む）が参加し、スピードとチームワークを競いました。

会場では、スポーツ推進委員によるぜんざいと若葉会によるお茶が振る舞われ、参加者や応援に来られた方々に大変喜ばれました。

【小学生の部】

- 団体賞1位
小学生女子 高山ジュニア陸上C 32分43秒
小学生男子 高山ジュニア陸上A 30分19秒
- 申告タイム賞1位
尾野見ソフトC タイム差5秒

【一般の部】

- 団体賞1位
一般女子 松本陸上クラブ 50分49秒
一般男子 S.O.S 45分17秒
- 申告タイム賞1位
S.O.S タイム差5秒



8020 達成者の表彰を行いました

1月31日、有明地区公民館で8020運動（80歳で20本の歯を維持する）の達成者の表彰式が行われました。今年度80歳に到達された方で、地域ごとに開催された健康教室で口腔チェックを行い確認することのできた39人に贈られます。

志布志地域

山田 久美	26本
黒木ノブ子	25本
宮内 春芳	32本
曲瀬川千鶴子	27本
上瀧口節子	20本
松山ノブ子	21本
風呂谷サチ子	25本
坂元 康子	28本
牟田 叙夫	28本
蓑輪 恵子	26本
佐藤 和子	26本
吉満恭仁子	22本
宇都 義英	27本
竹尾 和子	20本
山上 カズ	20本
塩盛 玲子	23本

松山地域

原口フチ子	20本
隈元 泰文	26本
松原ミヨ子	27本
今井ツルミ	21本
大迫 和弘	24本
假屋 政子	26本
有野マサ子	28本
日高 辰郎	28本
宮田 タミ	22本

有明地域

牧枝 博武	20本
小平志津子	27本
山床 正子	20本
川畑 久子	25本
徳丸源一郎	26本
田淵 司	22本
木屋 房子	25本
竹之内勇朗	20本
川添ユリ子	28本
野口 ミギ	24本
野間輝弘男	26本
鎌下 和雄	25本
平原 輝男	26本
仮重 幸雄	25本

※氏名の横の数字は有歯数です。



中西 絵里奈さん プロ試験合格

本市出身の中西 絵里奈さん（UMKテレビ宮崎所属）が日本女子プロゴルフ協会（LPGA）の2019年度最終プロテストに合格し、その報告のため昨年12月に市長を表敬訪問しました。

2020年度からステップアップツアーなどに参戦予定の中西プロは「ツアーで自信をつけて優勝を目指したい」と抱負を語り、市長は「健康に気をつけて頑張ってください」と激励しました。今後の活躍に期待します。

東京ドームで約17,000食を提供

志布志市商工会「志布志いい肉食べさせ隊」の「志布志発」かごしま黒豚三昧は、1月10～19日に東京ドームで開催された第11回全国ご当地どんぶり選手権に出場しました。結果は惜しくも三位でしたが、本市の魅力が詰まったどんぶりをたくさんの方々に食べていただきました。

このどんぶりは、今回を含めこれまで8回出場し、グランプリ1回、準グランプリ2回、3位2回の賞を獲得しています。この取組は、本市の食の情報発信のほか、ふるさと納税PRなど多大な貢献をしています。



天水氏庭園



地図

志布志麓庭園の駐車場用地をいただきました

昨年末、本市出身で現在熊本県大津町にお住いの佐藤アツ子さんから「日本遺産に認定された志布志麓のために活用してください」と志布志城跡に隣接する土地2筆を市へ寄附していただきました。この土地は、天水氏庭園と鳥濱氏庭園の見学者のための駐車場として活用させていただきます。



1/7 尚志館高校 商品完成発表会

尚志館高校商業クラブが、鹿児島相互信用金庫のアグリハイスクール支援プログラムにより、特産品のいちごとお茶を使った焼き菓子のパッケージなどを考え、新商品として完成発表会を行いました。



12/24 消火活動協力者へ感謝状

志布志銀座街での建物火災の初期消火活動協力者として、居酒屋「幸良」の経営者である中塚 孝一さんと(株)山下回漕店に勤務する大澤津 剛志さんへ志布志消防署から感謝状が贈られました。



鹿児島県知事賞を受賞

原田小学校2年の上村 彩華^{あやか}さんが、第33回「健康増進月間」作品・標語コンクールの作文の部で県知事賞を受賞しました。上村さんは鹿児島市で開催された推進員大会で作文を見事に発表されました。

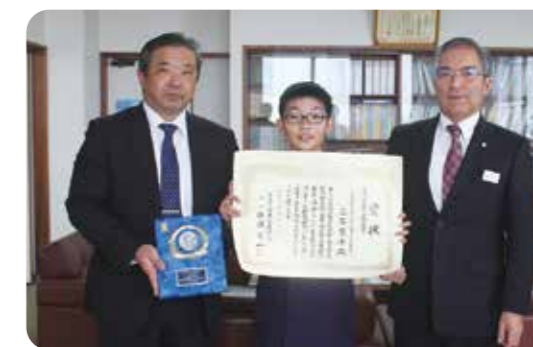

日本水産学会会長賞(最優秀賞)を受賞

香月小学校5年の二石 寛士^{かんじ}さんの研究「ストロノボイドノッチの秘密」が、朝日新聞社主催第38回海とさかな自由研究・作品コンクールで日本水産学会会長賞を受賞しました。



1/10 110 番の日

志布志警察署が志布志小学校の3年生に110番の適正利用などを教える教室を行いました。児童は110番のしくみを聞き、その後警察官に質問をしたり、パトカーや白バイに試乗するなどしました。



12/26 高校生まちづくりアイデアコンテスト

このコンテストは、第2期まち・ひと・しごと創生総合戦略策定にあたり、未来を担う高校生の意見を聞く場として設けられました。最優秀賞などに選ばれた6点は、会場でその発表が行われました。



12/13 お茶で健康に！

松山町茶業振興会(坂元 修一郎会長)が、松山町内の小・中学校と養護老人ホームあけぼの園、特別養護老人ホームやっちくに、町内の生産者から提供のあった令和元年度の一番茶を贈呈しました。



12/12 「人権の花」運動閉校式

山重小学校で「人権の花」運動の閉校式が行われました。同校では、昨年5月からこの運動に取り組み、当日はこれまでの活動の振り返りと、法務局から感謝状の贈呈などが行われました。



1/12 消防出初式

城山総合公園に市内の各消防分団が一堂に会し、消防出初式が行われました。この式は、消防の仕事初めの行事で、消防への理解と信頼を高め、火災予防意識の向上を図るため行われています。



1/1 潤ヶ野小学校 笠祇山でご来光

潤ヶ野小学校の児童や保護者、先生ら30人が参加しました。神社登り口から片道50分かけて頂上を目指し、初日の出を笠祇山から拝みました。今年は天候に恵まれ、きれいなご来光でした。



全国市町村教育委員会連合会表彰

飯野 直子さんは平成19年3月の就任以来、3期12年に渡り教育委員として本市の教育振興に尽力されました。



瑞宝双光章を受章

徳田 幸三さんは、元志布志消防署長で大隅曾於地区消防組合などで42年間以上勤められ、消防功労者として受章されました。



瑞宝単光章を受章

桑水 潤朗さんは、京都府拘置所で刑務官として38年以上勤められ、矯正業務功労者として受章されました。

健康カレンダー（2月・3月）

パパママ教室	【受付】9:20～9:30
2月18日(火):健康ふれあいプラザ 3月15日(日):はぐくみランド	
ママの“ほっと”カフェ	【時間】10:00～12:00
2月20日(木)、3月19日(木):はぐくみランド	
育児相談	【時間】10:30～12:00
2月27日(木):やっちくふれあいセンター 3月17日(火):川西地区公民館	
4か月児相談	【受付】9:30～10:00
2月13日(木)、3月12日(木):健康ふれあいプラザ	
育児学級	【受付】9:30～10:00
2月20日(木)、3月19日(木):健康ふれあいプラザ	
1歳児お誕生相談	【受付】9:30～10:00
2月27日(木):やっちくふれあいセンター 3月17日(火):川西地区公民館	
1歳6か月児健診	【受付】13:00～13:30
2月19日(水)、3月11日(水):健康ふれあいプラザ	
2歳6か月児歯科検診	【受付】13:00～13:30
3月5日(木):健康ふれあいプラザ	
3歳児健診	【受付】13:00～13:30
2月26日(水)、3月18日(水):健康ふれあいプラザ	
5歳児歯科検診	【受付】13:00～13:30
2月14日(金)、3月10日(火):健康ふれあいプラザ	

日曜・祝日当番医

2月		
16日	曾於医師会立有明病院 (内科)	TEL 477-1111
	みやじくクリニック (内科、放、呼、胃)	TEL 471-5000
23日	ひろた小児科 (小児科)	TEL 471-6111
24日	さくらやまクリニック (泌尿器科、内科)	TEL 472-1100
3月		
1日	陽春堂内科診療所 (内科)	TEL 472-5511
	平川やの胃腸内科 (内科)	TEL 472-0145
8日	びろうの樹脳神経外科 (脳神経外科、内科)	TEL 477-1212
	井手小児科 (小児科)	TEL 473-3211
15日	えびはら皮膚科 (皮膚科)	TEL 478-0370
	山下クリニック (内科、外科)	TEL 487-9001
20日	大山病院 (内科)	TEL 472-1400
22日	藤後クリニック (内科)	TEL 472-1237
	手塚クリニック (内科)	TEL 472-5565
29日	はまさき耳鼻咽喉科 (耳鼻咽喉科)	TEL 473-3387
	山口内科 (内科)	TEL 473-1188

※「夜間に病気やケガで困った」「受診すべきか判断がつかない」などの場合
 ●大隅広域夜間救急センター電話相談
 TEL 0994-45-4119
 ●鹿児島県小児救急電話相談
 # 8000 または TEL 099-254-1186
 ●曾於医師会夜間急病センター TEL 099-482-5899
 ●都城市・北諸県郡管内の休日の救急診療機関
 TEL 0986-23-5555 (テーブル案内)

《母子手帳の交付日時》●本庁 第1・3水曜(午後) ●松山 第2・4水曜(午前) ●志布志 毎週月曜(午前)

●咳やくしゃみが出るときは、他の人にうつさないためにマスクを着用しましょう。マスクを持つていない場合は、ティッシュや腕の内側などで口や鼻を押さえ、他の人から顔をそむけて1メートル以上離れましょう。

●鼻汁・たんなどを含んだティッシュはすぐにゴミ箱に捨て、手のひらで咳やくしゃみを受けたらすぐに手を洗う。

●咳をしている人にマスクの着用をお願いします。



「咳エチケット」とは

●流行が始まる前に予防接種を受けましょう(予防接種は重症化を防ぐ確実性の高い予防法ですが、接種してから効果が出るまでに2週間程度を要します)



インフルエンザの感染予防

毎年、冬場に流行するインフルエンザ。今年は昨年より早いペースで患者が増加している状況で、今後も注意する必要があります。

●マスクを着用しよう(咳エチケット)

●屋外から屋内に入ったから手洗いをする習慣を身につけよう

●人込みや繁華街への不要不急な外出は控えましょう

●流行が始まる前に予防接種を受けましょう(予防接種は重症化を防ぐ確実性の高い予防法ですが、接種してから効果が出るまでに2週間程度を要します)

志布志 お釈迦まつり

前夜祭：4月28日(火) 本祭：4月29日(昭和の日)

シャンシャン馬 参加カップル募集

伝統のシャンシャン馬に乗って、一生に一度の素敵な思い出を作りませんか。

◆募集対象：

原則として、令和元年5月1日から令和2年6月30日までに結婚、または結婚が決まったカップル

◆募集組数：5組

※応募多数の場合は、抽選会を行います。

抽選会予定日：3月29日(日)10時
志布志支所1階会議室

◆募集締切：3月2日(月) 当日消印有効

◆参加費用：

- ①仏前結婚式カップル(1組) 65,000円
- ②シャンシャン馬カップル(4組) 55,000円

※参加費用には着付け・馬乗代を含みます。また、仏前結婚式参加者は別にお寺へのお布施など費用が掛かりますので、ご了承ください。

※妊娠されている方または妊娠の可能性のある方は応募できません。

ハンヤ節踊り連 参加団体募集

◆募集対象：5人以上の団体(市内外は問いません)

◆募集締切：3月13日(金)まで

◆参加費用：参加者1人につき100円

未来のシャンシャン馬 花嫁・花婿募集

◆募集対象：小学校3年生まで

◆募集組数：1～2組

※応募多数の場合は、抽選を行います。

◆募集締切：3月2日(月)まで

◆参加費用：無料(着物の準備、着付けなどは各自負担)

※申込書などは市観光特産品協会、市役所本庁港湾商工課、志布志支所地域振興課および松山支所総務市民課にあります。
(市ホームページからダウンロードできます)

■申込・問い合わせ先(シャンシャン馬・ハンヤ節踊り・未来のシャンシャン馬)：

お釈迦まつり実行委員会事務局(志布志市観光特産品協会)
TEL 472-8028

稚児行列 参加者募集

◆募集対象：2歳から3歳まで(体重17キロ以下)

◆募集組数：25組(先着順、定員になり次第締切)

◆募集開始：3月8日(日)13時～

※金剛寺(Tel 472-0125)へ直接お問い合わせください。

◆参加費用：1組5,000円

※籠の担ぎ手(2人)は、参加者で手配をお願いします。

※まつりの1週間ほど前に衣装の引き渡しおよび説明会があります。

■申込・問い合わせ先(稚児行列)：金剛寺 TEL 472-0125



犬・猫里親さがしの会

- ◆日時：3月8日(日)11時～15時
- ◆場所：コープかごしましほし店
※里親が決まったら、双方に手続き料千円が発生します。
- ※不妊・去勢手術が済んでいない子の里親さんからは、預かり金をいただき、手術終了後にお返しします。
- ※里親を探したい方は、事前にご連絡ください。
- 問い合わせ先：
犬・猫と共生をめざす会志布志
TEL 080-5268-3203

知って得する医療講座

- ◆日時：3月12日(木)
14時～14時40分(13時30分受付)
- ◆会場：県民健康プラザ
健康増進センター健康科学館
- ◆内容：介護食について
講師 矢野 祥子氏(栄養管理室長)
- 申込・問い合わせ先：
鹿屋医療センター 総務課
TEL 0994-42-5101

第2次環境基本計画(案)への意見を募集します

- 本市の環境の保全および創造のための基本的な方向を明らかにするとともに環境問題の解決を図るため、第2次環境基本計画(案)を策定しました。市民の皆さんからの意見を反映させるため、市民意見公募(パブリックコメント)を実施します。
- ◆募集期限：2月28日まで
 - ◆計画(案)閲覧・意見提出場所：
本庁 市民環境課
志布志支所 市民税務課
松山支所 総務市民課
※市ホームページで閲覧できます。
 - ◆提出方法：
意見募集用紙に必要事項を明記し、持参またはファックス、メールにて提出してください。
 - 問い合わせ先：
市民環境課 環境政策係
TEL 474-1111 (内線 132)
FAX 474-1375
kankyout@city.shibushi.lg.jp

市民広報紙編集員募集

- 市報に関するアンケート・アドバイスに協力できる方を募集します。※市内在住で中学生以上の方
- 問い合わせ先：
企画政策課 広報係
TEL 474-1111 (内線 274)

ジュニア歴史ガイド講座生募集

- 志布志麓への関心や案内することに興味がある生徒を対象に講座を開催。お釈迦まつりでガイドデビューを目指します。
- ◆参加資格：市内に在住・在学する中学1年生～高校2年生
 - ◆日時・集合場所：
●1回目 3月14日(土)9時～12時 市役所志布志支所
●2回目 4月25日(土)9時～12時 麓地区駐輪駐車場
 - ◆参加料：無料(先着10人)
 - ◆申込期限：2月28日まで
 - 申込・問い合わせ先：
生涯学習課 指定文化財係
TEL 472-1111 (内線 341・342)

家畜伝染病の侵入に注意

- 沖縄県において豚コレラの発生が確認され、また、一部のアジア地域でもアフリカ豚コレラの発生が継続して確認されています。国内旅行や国外渡航される場合は、以下の点に留意してください。
- 家畜市場、農場、と畜場などの畜産関連施設に立ち入らないこと。
 - 動物との不用意な接触を避けること。
 - 肉製品などは持ち帰らない。
 - 到着した空港または海港の動物検疫カウンターに立ち寄り、家畜防疫官の指導を受けること。
 - 問い合わせ先：
農政畜産課 畜産指導係
TEL 474-1111 (内線 442・443)

自転車の安全で適正な利用に関する条例をご存じですか？

- 県では、中学生以下の子どもが自転車に乗る際のヘルメット着用や自転車損害賠償保険などへの加入を義務化する「かごしま県民のための自転車の安全で適正な利用に関する条例」を施行しています。子どもの自転車による事故で高額な損害賠償が請求される事案が発生しています。保険に入っているかなど今一度ご確認ください。
- 問い合わせ先：
総務課 消防交通係
TEL 474-1111 (内線 214)

子ども・若者の自立支援巡回相談会

- ◆日時：3月5日(木)
13時～17時10分
 - ◆場所：市役所志布志支所5階会議室(相談料 無料)
 - ◆申込期限：2月27日まで
 - 申込・問い合わせ先：
かごしま子ども・若者総合相談センター
TEL 099-257-8230
- ### きらきらレディース講座
- ◆日時：3月7日(土)
9時30分受付 10時開始
 - ◆場所：健康ふれあいプラザ
 - ◆内容：体組成の測定、筋膜マッサージ、講話(体験あり)
 - ◆定員：30人(先着)
 - ※参加無料、無料託児あり
 - ◆申込期限：2月20日まで
 - 申込・問い合わせ先：
保健課 保健対策係
TEL 474-1111 (内線 167)

防災講演会

- ◆日時：3月7日(土)14時～16時
- ◆場所：有明地区公民館多目的ホール
- ◆講師：()内は被災当時
●斎藤 幸男さん(宮城県石巻高等学校教頭)
●小山 綾さん(宮城県東松島市立田野小学校6年生)
●雁部 那由多さん(宮城県東松島市立大曲小学校5年生)
- ◆参加費：無料(事前申込なし)
- 問い合わせ先：
総務課 危機管理係
TEL 474-1111 (内線 215・232)



市役所公金取扱窓口(JAそお鹿児島)の廃止・営業時間変更

- 【廃止】市役所 松山支所 派出所
- ◆停止日：5月31日(日)
 - ※廃止後は各課窓口で収納対応。また、最寄りの郵便局、JAそお鹿児島各支店でも納入可能。
 - 【時間変更】市役所 本庁および志布志支所派出所
 - ◆変更後：8時30分～15時
 - ◆変更日：6月1日(月)
 - ※JAそお鹿児島の金融窓口の営業時間は3月1日から8時30分～15時になります。
 - 問い合わせ先：
会計課 出納係
TEL 474-1111 (内線 182)

歴史×アート展

- 日本遺産に認定された志布志麓地区をテーマに、鹿児島大学とコラボしたアート展を開催します。
- ◆期間：2月24日(月・祝)まで
 - ◆会場：天水氏庭園、ウラカフェ 鬼塚製茶(それぞれ営業時間内)
 - 問い合わせ先：
志布志市総合観光案内所
TEL 472-2224

最大2.5万円分の商品券を2万円で購入できます！

プレミアム付「カクニャン」商品券

購入引換券交付申請期限は、
令和2年2月28日(金)まで

商品券の購入を希望される対象者(非課税者)については、「購入引換券交付申請書」を提出していただく必要があります。対象と思われる方には、事前に交付申請書を送付していますので、商品券の購入を希望される方は、期限内に交付申請書を提出していただきますようお願いいたします。

- 商品券の購入期限 3月31日まで
市役所本庁・各支所の3カ所で、平日のみ販売しています。
- 商品券の使用期限 3月31日まで
市内264店舗で使用できます。商品券を購入された方は、期限内に使用していただきますようお願いいたします。

市営住宅空き家情報

	松山地区	志布志地区	有明地区
新規募集	2戸	0戸	0戸
継続募集	21戸	6戸	3戸

新規募集申込締切 3月6日(金)
継続募集は、毎週金曜日に締め切ります。

募集内容の詳細は、市のホームページをご覧ください。
※申込から入居まで10日から1カ月を要することがありますので、早めにご相談ください。

- 問い合わせ先：
本庁 建設課 管理係 TEL 474-1111 (内線 467)
松山支所 産業建設課 管理係 TEL 487-2111 (内線 255)
志布志支所 産業建設課 管理係 TEL 472-1111 (内線 402)

製品事故・消費者トラブル
にあったら・・・

消費者ホットライン

イヤヤ 188

(局番なし)

泣き寝入り!!

【アドバイス】
定期購入が条件となっていないか、支払い総額はいくらかなど、契約内容、解約・返品の内容を確認しましょう。
条件内容が不明な場合は消費生活センターにご連絡ください。
■問い合わせ先・・・
市役所 消費生活センター
TEL 474-1111 (内線 287)
消費者ホットライン
(局番なし) 188

知ってる？消費生活相談
定期購入の相談が急増！
「お得にお試しだけ」のつもりが「定期購入」になっており、解約したくても解約できない、高額で支払えないなどの相談が増えています。

TOPIC

軽自動車税の申告（手続き）について

軽自動車税（種別割）【原動機付自転車、軽自動車、小型特殊自動車及び二輪の小型自動車】は、毎年4月1日現在の所有者に対して課税されます。

普通自動車と違い、年度途中で廃車[※]や所有者変更をされた場合でも年税額を納めていただくこととなりますので、まだ手続きがお済みでない場合は、4月1日（水）までに所定の手続きをお願いします。手続きがなされなかった場合は、4月1日現在所有しているとみなされ、令和2年度は課税されますのでご注意ください。

令和2年4月2日からの手続き分は令和3年度に反映されます。

※解体事業者などに解体を依頼されただけでは廃車となりません。必ず廃車手続きをされるようお願いします。

（登録がある限りは課税されますのでご注意ください。）

◆手続き・問い合わせ先一覧：

車種	手続きに必要なもの	手続き・問い合わせ先
原動機付自動車（125cc以下） 小型特殊自動車（農耕用含む） ミニカー	<ul style="list-style-type: none"> ●新規登録の場合 所有者の印鑑 メーカー、車体番号が分かるもの ●廃車の場合 所有者の印鑑 標識（ナンバープレート） 標識交付証明書 ●名義変更の場合 新旧所有者の印鑑 車体番号が分かるもの 	<ul style="list-style-type: none"> ●市役所 本庁 税務課 市民税係 Tel 474-1111 松山支所 総務市民課 税務係 Tel 487-2111 志布志支所 市民税務課 税務係 Tel 472-1111
軽自動車	右記に問い合わせいただくか、最寄りの自動車（二輪車）販売所、自動車整備工場などにお問い合わせください。	<ul style="list-style-type: none"> ●全国軽自動車協会連合会 鹿児島県事務所 （鹿児島市谷山港 2-4-42） Tel 099-261-4011 ●軽自動車検査協会 鹿児島事務所 （鹿児島市谷山港 2-4-38） Tel 050-3816-1761
125ccを超え、250cc以下の二輪車	上記と同じ	<ul style="list-style-type: none"> ●九州運輸局 鹿児島運輸支局 （鹿児島市谷山港 2-4-1） Tel 050-5540-2089
250ccを超える二輪車		
鹿 99、鹿児島 99 ナンバーの小型特殊自動車（旧大型特殊自動車）		

◆小型特殊自動車（農耕作業用）の標識取得：

農耕トラクタ、農業用薬剤散布車、刈取脱穀作業用（コンバイン）、田植機および国土交通大臣の指定する農耕作業用自動車を持っている方は、公道を走るか否かに関わらず軽自動車税の申告が必要です。標識を交付されていない車両がありましたら、税務窓口にて標識交付を行ってください。（手数料はかかりません）

乗用装置のないもの	→ 申告不要
乗用装置のあるもの （最高時速 35km/h 未満）	→ 小型特殊自動車（軽自動車税）の申告が必要
乗用装置のあるもの （最高時速 35km/h 以上）	→ 大型特殊自動車（固定資産税「償却資産」）の申告が必要

■問い合わせ先：

本庁 税務課 市民税係 Tel 474-1111（内線 142～146）
松山支所 総務市民課 税務係 Tel 487-2111（内線 222・223）
志布志支所 市民税務課 税務係 Tel 472-1111（内線 230～232）

令和2年度4月入校生募集

県立鹿屋高等技術専門学校
電気設備科 定員 20人（2年間）

◆願書受付：

E日程 2月28日まで
試験日 3月8日（日）

◆提出先：専門学校・ハローワーク

■問い合わせ先：
県立鹿屋高等技術専門学校
Tel 0994-44-8674

国有林モニター募集

◆期間：4月1日～令和3年3月31日（2年間）

◆募集期限：2月26日まで

※内容や応募方法は、九州森林管理局のホームページをご覧ください。

■申込・問い合わせ先：
九州森林管理局 企画調整課
Tel 096-328-3500

鹿児島県の最低賃金

◆鹿児島県最低賃金：

790円（時間額）
効力発生日 令和元年10月3日

◆特定（産業別）最低賃金：

●電子部品・デバイス・電子回路、電気機械器具、情報通信機械器具製造業
812円（時間額）

効力発生日 令和元年12月19日

●自動車（新車）小売業

844円（時間額）

効力発生日 令和元年12月29日

※百貨店、総合スーパーの最低賃金は、令和元年度は改正がありませんでした。このため、令和元年10月3日から鹿児島県最低賃金額790円以上の支払いが必要です。

■問い合わせ先：
鹿児島労働局 労働基準部 賃金室
Tel 099-223-8278

ランニングクリニック

マラソン完走を目指すランナーの皆さんへ、マラソンの走り方を身に付けるトレーニングと身体の健康状態を知ってもらうための計測を行います。皆さん楽しく走りましょう。

◆期日：3月8日、15日、22日、29日（4回）14時～16時

◆対象：19歳以上（定員10人）

◆受講料：1,000円（施設料込）

◆内容：マラソンの走り方を身に付けるトレーニング、筋トレ、InBodyの計測

◆指導者：原口 幸一

■申込・問い合わせ先：
ジャパンアスリート
トレーニングセンター大隅
Tel 477-1102

コミュニティ助成事業を活用し、用品を購入しました！

通山校区公民館および田之浦校区公民館では、宝くじ助成金（一般コミュニティ助成事業）を活用し、さまざまな地域イベントに活用するテント、木製台付石臼、物置および白差袴などの用品を購入しました。

一般コミュニティ助成事業とは、地域で取り組むさまざまなコミュニティ活動に対して、一般財団法人自治総合センターが、宝くじの社会貢献広報事業として、地域社会の健全な発展と住民福祉の向上に寄与するために行われています。

今回購入した用品は、さまざまなイベントを通して地域の活性化に役立てられます。



テント



木製台付石臼



物置



白差袴

■問い合わせ先：企画政策課 地域政策係 Tel 474-1111（内線 257）



TOPIC

令和2年度市内運動・体育施設の年間利用予約

- ◆対象施設：
 - 城山総合公園・有明体育施設
 - 志布志運動公園・しおかぜ公園
- ◆利用期間：
 - 令和2年4月1日～令和3年3月31日
- ◆受付期間：
 - 2月5日（水）～29日（土）（閉館日を除く）
 - （この期間に申し込まれた利用予約を優先的に受け付けます）
- ◆申込方法・提出先：
 - 利用予約申請書を各施設の体育館へ提出してください。（必ず原本を提出してください）
- ◆申込に関する注意事項：
 - 電話での申込は受け付けられません。
 - 利用予約日時が市および市体育協会等の行事と重複する場合は、市および市体育協会等の利用予約が優先されます。また、市内申請者と市外申請者が重複した場合は、市内申請者を優先します。

- 利用予約日時が、他の団体と重複する場合は、後日、当該団体間で協議・調整をお願いします。
- 今回の年間利用予約は大会やイベントに限ります。通常練習での使用は従来通り直接各施設の体育館での予約になります。また、市などの行事については、予約申込要領に掲載する予定です。
- ◆その他：
 - 陸上競技場（フィールド内）およびしおかぜ公園A～Cは国体会場となっているため、原則利用できません。
 - 施設の状態などによって、変更となる場合もあります。利用前には必ず利用の可否をご確認ください。
 - 減免を受けようとする方は、減免申請書を利用する1週間前（申請日を含めず7日前）までに教育委員会に提出してください。
- 問い合わせ先：
 - 生涯学習課 生涯スポーツ係
 - TEL 472-1111（内線 332）

TOPIC

令和2年度市内文化施設の年間利用予約

- ◆対象施設：
 - やっちくふれあいセンター、市文化会館
 - 有明地区公民館（いずれもホール施設部分）
- ◆利用期間：
 - 令和2年4月1日～令和3年3月31日
- ◆受付期間：
 - 2月5日（水）～29日（土）（閉館日を除く）
 - （この期間に申し込まれた利用予約を優先的に受け付けます）
- ◆申込方法・提出先：
 - 利用予約申請書を該当施設へ提出してください。（必ず原本を提出してください）
- ◆申込に関する注意事項：
 - 電話での申込は受付られません。
 - 利用予約の日時が他の団体と重複する場合は、後日該当団体間で協議・調整をお願いします。ただし、市および市の関係団体（補助団体など）、各種協議会などの減免対象団体の予約を優先とします。

- 国および県・市外の団体の順で優先度を設けます。
 - ◆その他：
 - 減免を受けようとする方は、減免申請書を使用申請書と一緒に提出してください。
- ※令和2年度の主な市の大会・イベントの開催予定日
- | 大会・イベント名 | 日時 | 施設名 |
|---------------|-----------------|---------|
| 高齢者学級合同開講式 | 5月8日 | 市文化会館 |
| 県知事選挙 | 7月6日～13日 | 有明地区公民館 |
| 国勢調査説明会 | 8月20日・21日・26日 | 有明地区公民館 |
| 戦没者追悼式 | 10月16日～17日 | 市文化会館 |
| 志布志地区就学時健康診断 | 10月27日 | 市文化会館 |
| 虐待防止講演会 | 11月7日 | 市文化会館 |
| 志の福祉・ボランティア大会 | 11月20日～21日 | 市文化会館 |
| 成人式 | 12月27日～令和3年1月4日 | 市文化会館 |
| 消防出初式 | 令和3年1月8日～10日 | 市文化会館 |
| 生涯学習全国大会 | 令和3年2月12日・13日 | 市文化会館 |
| 自主文化事業 | 令和3年3月20日・21日 | 市文化会館 |
- 問い合わせ先：
 - 生涯学習課 生涯学習係
 - TEL 472-1111（内線 334）

TOPIC

2020年国勢調査の調査員募集



- ◆国勢調査とは：
 - 国内の人口や世帯の実態を明らかにすることを目的とし、日本国内に住む全ての人と世帯を対象とする国の最も重要な統計調査です。
 - 調査の結果は各種行政の施策および学術研究、民間企業などで幅広く利用されます。
- ◆仕事内容：
 - 調査員事務説明会への出席
 - 担当地域および資料の確認
 - 調査対象世帯へ調査書類の配布
 - 調査票の回収および検査
 - 調査票を市へ提出
- ◆調査員報酬：
 - 1調査区（40～80世帯）：約3～5万円
 - 2調査区（70～160世帯）：約5～8万円
 - ※調査件数により変動があります。
- ◆活動期間：
 - 8月下旬から10月まで（予定）

- ◆調査員要件：
 - ①20歳以上（令和2年7月末現在）の健康な方
 - ②責任をもって調査事務を遂行できる方
 - ③調査により知り得た秘密の保護を遵守できる方（退任後も同様）
 - ④警察・選挙に直接関係のない方
 - ⑤暴力団員ではない、暴力団または暴力団員と密接な関係のない方
- ◆申込方法：
 - 問い合わせ先までご連絡ください。
 - ※電話連絡後、面接を行います。その後調査員として登録手続きを行います。
- 問い合わせ先：
 - 情報管理課 地域情報係
 - TEL 474-1111（内線 322）

TOPIC

令和2年度 志布志市奨学生を募集します

市教育委員会では、有用な人材を育成するため、能力があるにもかかわらず経済的理由によって修学困難な方に対して学資（奨学金）を貸与します。

- ◆対象者：
 - 高等学校、高等専門学校（専門学校を含む）および大学（短期大学および大学院を含む）または、これらの学校に相当する外国の学校に在学する方
- ◆奨学金の額：
 - 高校生 月額15,000円（年額180,000円）
 - 高等専門学校生または大学生 月額30,000円（年額360,000円）または月額50,000円（年額600,000円）
 - 外国の学校への留学生 月額50,000円（年額600,000円）
- ◆貸与の期間：
 - 在学期間中とし、毎年度更新する必要があります。
- ◆貸与方法：
 - 7月、10月および翌年の2月の年3回に分け、口座振込により貸与します。

- ◆奨学生の資格：
 - ①引き続き3か月以上市内に住所を有する方の子どもであること
 - ②学業成績および人物が優良であること
- ◆奨学金の返還：
 - この奨学金は、給付ではありませんので、卒業後（15年以内に）返還しなければなりません。
- ◆募集要項の配布：
 - 3月2日（月）から下記の提出先にて配布します。
- ◆申請期間：
 - 4月1日（水）～30日（木）（閉庁日を除く）
- 提出・問い合わせ先：
 - 教育総務課（志布志支所） TEL 472-1111（内線 311）
 - 松山教育分室（松山支所） TEL 487-2111（内線 262）
 - 有明教育分室（本庁） TEL 474-1111（内線 137）



知って納得！

国民健康保険

特定健診を受診するなどして、家庭の医療費を減らしましょう！

本市の国民健康保険の1人当たり医療費は、年々増加傾向にあるため、さまざまな保健事業や医療費適正化の取組を実施しています。高い医療費は家計に響きます。そこで、今回は家庭で取り組める医療費の節約について紹介します。

1 特定健診を受診して生活習慣病を予防しましょう

毎年受診することで、自分の健康状態を知りましょう。健診の結果、生活習慣の改善が必要だと判断された人には、特定保健指導が行われます。

2 かかりつけ医を持ちましょう

気になる症状がある場合は、まず、かかりつけ医に相談しましょう。

3 お薬手帳を活用し、かかりつけ薬局を持ちましょう

薬は飲み合わせが悪かったりすると、副作用を生じる場合があります。お薬手帳を活用しましょう。

4 ジェネリック医薬品を有効活用しましょう

ジェネリック医薬品希望カードを提示してください。ただし、変更できない薬もありますので、まずは、医師や薬剤師に相談しましょう。

5 同じ病気での重複受診はやめましょう

医療費が増加するとともに、何度も検査や処置・投薬などを行うので体に負担がかかる場合があります。

6 休日や夜間の受診はなるべく避け、診療時間内の受診を心掛けましょう

急病などのやむを得ない場合を除いて、休日や夜間の受診を控えましょう。

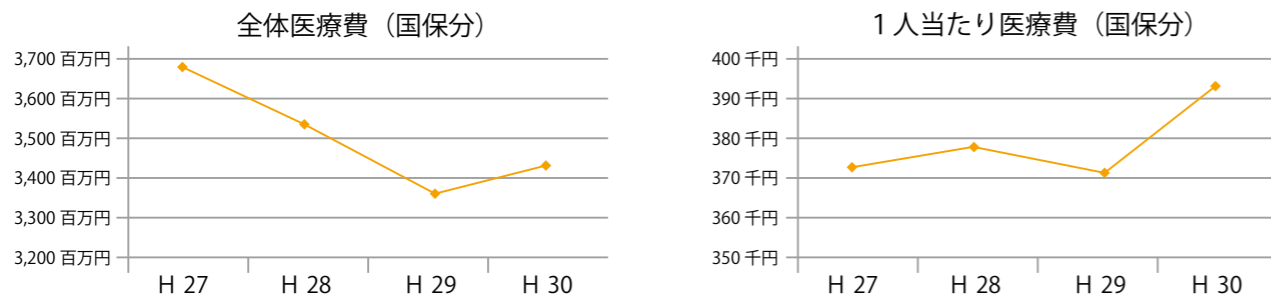

国民健康保険医療費状況(令和元年11月分)

医療費総額		医療費1人当たりの負担内訳	
医療費総額	310,653,952円	市（国保）負担額	31,768円
国保加入者数（11月末）	8,428人	（全体の約86.2%）	
1人当たりの医療費	36,860円	個人負担額	5,092円
（医療費総額/国保加入者数）	（前年同月比1.2%減）		

■問い合わせ先：保健課 国民健康保険係 TEL 474-1111（内線122～125）

エコ通信

■問い合わせ先：
本庁 市民環境課 環境政策室
TEL 474-1111（内線133）

2月は省エネルギー月間

私たちの暮らしや社会は、エネルギーの消費によって成り立っています。日常生活に欠かすことのできない電気・ガス・水道はもちろん、現代社会の基礎となっている物流や通信、さらに食料品・衣料品などあらゆる製品はその生産や流通の過程においてもエネルギーを消費しています。

私たちの豊かな生活は、さまざまな形でエネルギーを消費することによって支えられています。

◆省エネの必要性

エネルギーの大半は、石油や石炭などの化石燃料を燃焼することによって得られています。これが伴って、大気中にCO₂（二酸化炭素）が排出されます。エネルギーを大量に消費することでCO₂濃度が上昇し、地球が宇宙に放出するはずの熱が大気中に閉じ込められ、温室効果が進み、地球が温暖化してしまいう原因となってしまう。また、温暖化が進むと、気温の上昇や海面上昇などにより、食糧難や居住区の縮小などの問題を引き起こす恐れがあります。

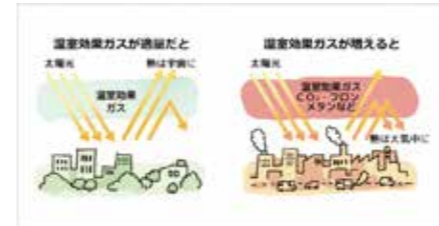

出典：資源エネルギー庁ウェブサイト
(<https://www.enecho.meti.go.jp/>)

◆一人ひとりの省エネ活動が大きな効果を生みます

一人ひとりが問題意識を持ち省エネを実行することが大切です。一人では効果が少ないように思えますが、みんなで省エネすれば、大きな効果を得ることができます。

現在、家庭用のエネルギー消費は1973年と比較すると2倍以上に増えてきているため、対策が必要となってきています。

増えてきた要因としては、生活の利便性・快適性を追求するライフスタイルの変化などによるものと考えられます。

◆家庭で取り組める省エネ活動

【エアコン編】

- ① ドア、窓の開閉は少なく。
- ② 厚手のカーテンをしよう。床まで届く長いカーテンの方が効果的。
- ③ 扇風機を併用。暖まった空気を循環させる。 ※適宜、換気をしましょう。

【電気こたつ編】

こたつは主に腰から下を温める暖房器具です。上半身は1枚多めに着込みましょう。また、ストーブやエアコンなど、他の暖房器具と併用する場合は、控えめな温度設定にしましょう。

2月は猫の適正飼養推進月間です！

鹿児島県では、令和5年度の県内における犬猫の殺処分数を2000頭とする数値目標を掲げています。現在、犬の殺処分数は年々減少していますが、猫は減少していない状況です。

猫の妊娠期間は約2カ月で、繁殖時期が始まる2月を猫の適正飼養推進月間と定めて、集中的に猫の終生飼養および適正飼養の啓発を行い、猫の飼い主の理解を深めています。

●室内で飼いましょ

交通事故や猫同士のケンカ、感染症などから猫を守りましょう。また、ふん尿や鳴き声など、周囲の人への配慮も飼い主の責任です。猫による周囲への迷惑行為によって、猫嫌いの人も増えてしまうので、猫のためにもなりません。

●不任・去勢をしましょう

飼い猫に子猫が生まれたら、その先の子猫たちに責任は取れますか？1匹のメス猫から子猫が生まれ、1年後には合計20匹以上になることもあります。不妊・去勢をすることは、病気の予防やストレスの軽減、マーキング行為の減少というメリットもあります。

●飼い主を明示をしましょう

開いたドアや窓から脱走したり、突然の災害で行方不明になることも考えられます。連絡先を書いた迷子札を首輪につけることで、飼い主の元に戻ることができます。



皆でつくり
「共生・協働・自立」のまち

市の事業を活用した団体の事業報告

共生・協働・自立の社会づくりの担い手となる市民グループなどを育成し、一過性の事業ではなく継続して公益性のある事業を行うことを目的に、補助金（共生・協働・自立の市民活動支援事業）を交付しています。

～事業報告～

- ◆団体名：そお福祉グループ
- ◆行事名：認知症への理解を広める映画上映会の開催（令和元年12月）
- ◆事業実績：平成28年に認知症サポーター養成講座の開催をきっかけに、映画上映会、講演会およびオレンジホットカフェの開設などを実施してきました。今回、認知症患者と向き合う家族の在り方、認知症や老いについて理解を深めることを目的に、映画「ペコロスの母に会いに行く」を上映しました。
- ◆団体から：昨年に引き続き、認知症に関するイベントを開催したことにより、多くの方に認知症や老いについて理解を深めることができたのではないかと思います。また、アンケートからも皆さんの素直なご意見をいただきましたので、今後の活動に活かしていきたいと思っております。今回ご協力くださいました皆様へ心より感謝申し上げます。

■問い合わせ先：
企画政策課 地域政策係
TEL：474-1111（内線256・257）



上映会の様子

滞納は許さない!!

市では、再三の催告にも応じず、納付相談も無い、納付約束を守らないなど、納付に誠意の見られない滞納者に対しては、納期限内に納付している方との公平性を保つため、資産や収入について徹底的に調査を行っています。

調査により差押え可能な財産を発見したときは、随時差押えを行い、必要な債権確保を図っています。

令和元年度 財産調査等実施状況（令和元年12月末日現在）

- 預貯金調査 延べ 8,856 件
- 給与調査 139 件
- 生命保険調査 延べ 13,460 件

徹底した財産調査

貯金 預金 土地 建物 給与 自動車 動産 その他 債権

- 土地や建物などの不動産、給与、預貯金といった財産を所有しているかを徹底的に調査します。
- 滞納者の自宅や事業所などを捜索し、電化製品、貴重品など差押可能な財産を発見します。

令和元年度 滞納処分等実施状況

- ◆ 差押えを実施した件数 (2019年4月～12月) **216 件**
- ◆ 差押えの内容：
 - 債権：66件
 - 給与：47件
 - 不動産：6件
 - 預貯金：97件

■問い合わせ先：
税務課 滞納整理係
474-1111（内線152・153）

今が駆除のチャンス! メリケントキンソウ

メリケントキンソウは、南米原産の外来植物で公園や駐車場、芝生など明るい場所に生育しています。5～6月頃に実を結び、その果実にあるトゲが手や肌などに刺さるとケガをする恐れがあります。

10～3月は発芽期で駆除のチャンスです。見かけたら除草しましょう。

◆メリケントキンソウの生活史と駆除対策手法の適期



出典：メリケントキンソウ撲滅対策マニュアル（窪 健一氏作成）



メリケントキンソウ

(令和元年11月撮影 市内学校敷地)

捨ててください！
一般ごみとして
抜き取ったものは

国民年金保険料の納付は口座振替での前納・早割がお得!

～申し込みは2月末まで～

国民年金保険料の納付は、口座振替の前納・早割を利用すると、保険料が割引されます。早割は随時申し込みできますが、6カ月、1年分、2年分をまとめて前納する場合は、期限までにお申し込みください。

◆申込方法：

年金手帳または年金番号が分かるもの、通帳、通帳の届出印をお持ちの上、年金事務所、市役所年金担当または金融機関窓口までお申し込みください。

◆振替方法：

前納種類	割引額	前納期間	申込期限	口座振替日
通常納付	なし	—	随時	翌月末振替
早割	50円	—	随時	当月末振替
6カ月前納	1,130円	4月～9月 10月～翌年3月	2月末 8月末	4月末 10月末
1年前納	4,160円	4月～翌年3月	2月末	4月末
2年前納	15,840円	4月～翌々年3月	2月末	4月末

◆注意事項：

- 申込期限が過ぎると遡っての申し込みができませんのでご注意ください。
- 申込期限間近での申請は鹿屋年金事務所または金融機関窓口にてお手続きください。



知っトク!?
年金インフォメーション

■問い合わせ先：
● 市役所 市民環境課 年金係
TEL 474-1111（内線116）
● 鹿屋年金事務所
TEL 0994-42-5121

もういっちょ！ 小学校1年生への贈り物 図書館へ行こう。 セカンドブック・プレゼント

ブックスタート（乳幼児検診時に絵本をプレゼント）で絵本と出会う第一歩を踏み出した皆さんが、小学校1年生となり、今度は自分で選んだ本でさらに豊かな読書をしてほしい、という願いを込めて本を贈る事業が「セカンドブック・プレゼント」です。今回セカンドブック・ベスト 20のうち、12冊が新しくなりました。全ての本は、図書館本館・松山分館・有明分館に展示していますので、ぜひ読みに来てください。

- ① **どろんこハリー**
ジーン・ジョン/文
マーガレット・ブレイ・グレアム/絵
わたなべしげお/訳
福音館書店
- ② **ろくべえまってるよ**
灰谷健次郎/作
長新太/絵
文研出版
- ③ **からすのパンやさん** **New**
かこさとし/絵と文
偕成社
- ④ **ラチとらいおん**
マレーク・ペロニカ/文・絵
とくなが やすもと/訳
福音館書店
- ⑤ **ちびっこ大せんしゅ**
シド・ホフ/文・絵
光吉 夏弥/訳
大日本図書
- ⑥ **くんちゃんのはじめてのがっこう**
ドロシー・マリノ/作
まさきりこ/訳
ペンギン社
- ⑦ **ピン・ポン・バス** **New**
竹下 文字/作
鈴木 まもる/絵
偕成社
- ⑧ **せんたくかあちゃん** **New**
さとう わきこ/作・絵
福音館書店
- ⑨ **いたずらきかんしゃ
ちゅうちゅう**
バーニア・リー・ハートン/文・絵
むらおか はなこ/訳
福音館書店
- ⑩ **てぶくろ** (ウクライナ民話)
エウゲーニー・M・ラチョフ/絵
うちだりさこ/訳
福音館書店
- ⑪ **うらしまたろう**
時田 史郎/再話
秋野 不矩/画
福音館書店
- ⑫ **だいくとおにろく** **New**
松居 直/再話
赤羽 末吉/画
福音館書店
- ⑬ **おおきなきがほしい** **New**
さとう さとる/文
むらかみ つとむ/絵
偕成社
- ⑭ **なぞなぞの
すぎな女の子** **New**
松岡 亨子/作
大社 玲子/絵
学研プラス
- ⑮ **そらいろのたね** **New**
なかがわりえこ/作
おおむらゆりこ/絵
福音館書店
- ⑯ **むしのかお**
新開 孝/写真・文
ポプラ社
- ⑰ **ふらいばんじいさん** **New**
神沢 利子/作
堀内 誠一/絵
あかね書房
- ⑱ **ほげちゃん** **New**
やぎ たみこ/作・絵
偕成社
- ⑲ **かいじゅうでんとう** **New**
木村 裕一/作
飯野 和好/絵
あかね書房
- ⑳ **みかんのひみつ**
鈴木 伸一/監修
岩間 史朗/写真撮影
ひさかたチャイルド

図書館へ行こう。

一冊の本との出会いがあなたの人生を変える

◆問い合わせ先：志布志市立図書館 Tel. 472-3322

◆2月の新刊

- 「梅と水仙」
植松 三十里/著 PHP 研究所
わずか6歳の娘をアメリカに送り込んだ父、17歳で帰国後、父との葛藤、周囲との軋轢に悩む娘…。女子教育の先駆けとなった津田梅子とその父の生涯を描いた、書き下ろし歴史小説。
- 【一般】
「稚児桜 能楽ものがたり」 澤田 瞳子/著 淡交社
「愚劣 百万石の留守居役 14」 上田 秀人/著 講談社
「甘夏とオリオン」 増山 実/著 KADOKAWA
- 【児童】
「ルキとユリーカのびっくり発明びより」
如月 かずさ/作 柴本 翔/絵 講談社
「怪談 5分間の恐怖 心霊写真は語る」
中村 まさみ/著 金の星社
「暗号クラブ 16」 ペニー・ワーナー著
番 由美子/訳 ヒューゴノスケ/絵 KADOKAWA

◆図書館からのお知らせ

- 図書館まつり開催
日時：2月22日(土)・23日(日)
【22日】図書館まつりおはなし会
本探しゲーム
【23日】ブックカバー工作
ミニおはなし会
(子どもたちと一緒に)
【両日】スタンプラリー
アニメ上映会
- おはなし会(本館)：10時30分～
【2月】15日・22日・29日
【3月】7日・14日・21日・28日
- アニメ上映会：日曜日 15時～ 志ふれあい交流館
【2月】16日・22日・23日
【3月】1日・8日・15日・22日
- 休館日
【2月】17日・19日・25日
【3月】2日・9日・16日・18日・23日・30日



文芸

短歌(南船志布志短歌会)

老すでに吐きつくした老いの孤独
人ひとり会わぬ里にも迫りくる
ロケットの無音の影は小さくなり
落日のこの美しさはなんのため
お互いに思い浮かばぬ人の名を
農に生きてられたる老い二人
娘等と行く窓に飛び交う景観よ
心の揺らぐ出で湯の郷よ

それから静かに南無阿弥陀仏
高速道路の白き橋桁
ひんがしの空の星になりゆく
夕暮れ不思議の入口くぐる
見つめ合う眼の奥に探しぬ
望月眺めつ語るかぐや姫
望月眺めつ語るかぐや姫

山元ハツミ
山田 和子
宮原 順子
益倉 睦美
川井田登志子
池ノ上一枝
暉峻 康瑞

俳句(はつはな俳句)

海霧立ちて令和二年の寒の朝
冬耕の鍬の手止める桜島
張り替へし障子ひかりをはね返し
見慣れたる山も初日にかしこまり
一週間かけて山茶花いま盛り
北風や街の繁華のモノトーン
第一に健康と書き初日記
晩節をくれなぬ深く冬紅葉

春日 フク
熊谷 玉乃
横山 良子
本村 湧水
吉村 公香
川畑 充子
松元 咲子
本村多可子

8 9 9 - 7 4 9 2

お手数ですが
切手をお貼り
ください

●ご氏名 _____
フリガナ _____

●年齢 歳 ●性別 男・女 _____

●ペンネーム _____

※記入のない場合「ペンネームなし」で掲載いたします

●ご住所 □□□ - □□□□ _____

●電話番号 () - _____

志布志市役所 企画政策課
広報係 行
(No.170/2020-2)



市民の こえ



●私が二十歳で着た着物に身を包み、長女が成人式を迎えることができました。高校卒業後、進学して志布志を離れ、どんな生活を送っているのか、目も届かないところで一人頑張っていると思うと、田舎で会う旧友、家族は本当に良いものだと思います。

トミさんの日課は、毎日

今月は、有明町原田にお住まいの榮さん、トミさんご夫婦にお話を伺いました。榮さんは、終戦後地元の商店で肥料や米、からいもを運ぶ運転手として働き、その後、からいもや米を作り、閑散期には出稼ぎに出ているそうです。負けず嫌いな性格で、牛を養っていたころ、血統の良い牛がセリに出され、どうしても落としかつたそうで、なんとか競り勝ちましたが、とても高額になりそのことが新聞に載ったことがあるそうです。

2人の日課は、毎日蓬の郷へ行き、お風呂に入ることだそうです。また、大相撲をテレビで見ることが好きとのことで、地元出身の力士に頑張ってもらいたいです。これからも2人仲良く元気でお過ごしください。

あたらや 元気やっど



榮さん (89歳)
トミさん (90歳)
有明町原田

▼お便りありがとうございます。ますます。いつになっても帰ってきたい場所であり続けてほしいものです。(ペンネーム ママちゃん 女性)

▼お便りありがとうございます。そしてご成人おめでとうございます。いつになっても帰れる場所があることは、娘さんにとっても心の支えになっているのではないのでしょうか。成人式の取材に行きましたが、新成人の皆さんは、将来の希望に満ちた顔をしていました。思いいます。

●志布志市の高齢者を元気に！
1月にサロンがあり、運動コミュニケーションをしました。楽しい時間でした。これからも老人クラブに出て勉強したいです。保健師メモのお酒と上手に付き合う3つのポイントに気を付けて楽しい時間を過ごしたいと思います。(ペンネームなし 70代女性)

▼お便りありがとうございます。運動することで楽しい時間を過ごせ、身体も元気になると思いますが、今後もしばらく続けてください。

大きくなあれ



とらい ちゃん(11カ月)
志布志町安楽



あいき 愛樹ちゃん(6歳)
まなた 愛直汰ちゃん(3歳)
松山町尾野見



おうすけ 煌介ちゃん(1歳)
有明町野井倉

ご家族からのメッセージ！
お父さんとお母さんが大好きで甘えん坊な翔来くん。日々の笑顔に癒され、楽しく過ごす事ができ幸せです。ありがとうございます。志布志でたくさんお友達を作ってね。元気で大きく育ててください。

ご家族からのメッセージ！
いたずら好きな弟にちょっぴり臆病な兄。ケンカもたくさんするけれど、2人いないと落ち着かないお互いが大好きな兄弟。6月に産まれた妹にデレデレの2人の姿がパパとママの癒しです。いつも元気をありがとうございます。

ご家族からのメッセージ！
元気に1歳を迎えることができたね。いつもたくさんの笑顔をありがとう。煌介はパパとママの宝物。周りから愛される優しい男の子になってね。これから楽しいことがたくさん待っているよ。どんどん大きくなあれ。

初心に戻る 行政経営指針

市長コラム 下平晴行

先月号に掲載した新年賀詞でも触れましたが、今年志布志港・高速道路網の整備、かごしま国体、東京2020オリンピックの聖火リレー、日本遺産に認定された志布志麓地区など本市の歴史遺産を活用したまちづくり、そして、本庁移転(2021年1月)などが予定されています。

このような中、仕事初め式のあいさつで、職員に対して「市民の皆さんが何を求めているのか現場に入ってその声を聞いてほしい」と思い、改めて【行政経営指針】について話をしました。

【行政経営指針】
①顧客満足度志向
市役所は市内最大の行政サービス企業との考えで、顧客である市民のニーズにしっかり対応すること。
②オンリーワン
他の自治体にはない志布志らしさを常に追求すること。

③成果主義
何をやったかではなくどのような成果があった、そしてそれを再認識すること。

④先手管理
言われてからするのではなく、気が付いたことは自ら実施すること。

また、そのあいさつの最後には、職員の可能性を最大限に引き出すこと、そして一緒に本市の発展のため、市民のためにさまざまな課題に挑戦する年にしたいと話しました。報道相シートの活用や市長室の開放を引き続き行い、いつでも職員が出入りできる環境を作り、働きやすく、楽しい職場づくりに邁進していきます。

今年も「市民目線で市民が主役のまちづくり」の政治理念を基に、「行ってみたいまち、住んでみたいまち、住んでよかつたまち」の実現を目指して市政運営に取り組んでまいります。

こちらのコーナーは インターネット版では ご覧いただけません。 ご了承ください。

お便りお待ちしております！

市報しぶしを読んだ感想や今後取り上げて欲しい特集、志布志市に対するご意見など何でも好きなことを書いてください（一部修正して掲載する場合があります）。

頂いたお便りは「市民のこえ」コーナーに掲載します（お便りが多数の場合には担当にて選考の上掲載します）。個別の回答はいたしませんので、ご了承ください。

はがきでも応募できます。

点線に沿って切り取ってください→

読者プレゼントを 希望する 希望しない（該当するにチェックを入れてください）

★アンケート★【2月号で特に良かった記事・分かりにくかった記事があれば教えてください！】

- ・良かった！：
- ・分かりにくい…：

今月の
読者プレゼント
(5名様)



今月の読者プレゼントは、ウラカフェで使える商品券1000円分を5人の方にプレゼントします。
(応募締切：3月2日消印有効)



一題 字一
潤ヶ野小学校6年
僚^{りょう}さん

小学校卒業まで残り1カ月、6年生としてしっかり下級生を引っ張っていきたくと話してくれました。趣味は映画鑑賞（特にSFが好き）とのことでした。

【編集後記】
男女共同参画の特集の編集を行いました。この特集で4回目が目玉になりましたが、いかがだったでしょうか。今回のテーマは「これが正解！」といった明確な答えが無い問題で、市報を通して何をお伝えすればいいのか悩み、相談しながら作成しました。以前、東京で働いたときに私も後輩も体調不良になったことがありました。その時「自分の体調管理ができていない」と思ったのですが、会社での働き方も問題の一つにあつたかもしれません。当時の私に何を言えば良かったか考えたときに、「私が困っていることは、隣の人の困りごとでもあり、会社や社会の問題」だと捉えることがはじめの一步になるのではないかと、本特集の構成を考えました。市のセミナーでは、働き方について考え実践している先進企業の方のお話があります。気になった方は、ぜひご参加いただければと思います。（谷村）

市の人口

令和元年12月末現在

人口：31,080人（▲22人）
男性：14,825人（▲7人）
女性：16,255人（▲15人）
転入：70人 転出：55人 出生：20人 死亡：57人
世帯数：15,519戸（▲12世帯）

志布志港

令和元年11月分

- 貿易船入港隻数：53隻（日本1 外国52）
- 輸出：15億86百万円
主な品名：ゴム製品、原材料（木材）
- 輸入：121億28百万円
主な品名：穀物（とうもろこし）、飼料（植物性油かす）

大隅曾於地区消防組合

Net119 緊急通報システム

Net119 緊急通報システムとは、聴覚や言語機能の障がいによって音声での会話が困難な方が大隅曾於地区消防組合へ、スマートフォンなどからインターネットを利用して119番通報ができるサービスです。

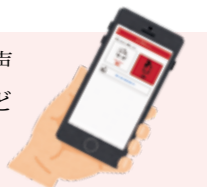

【対象者】 ●曾於市・志布志市・大崎町に在住している方 ●聴覚・言語機能に障がいがあり、音声電話による通報が困難な方

◆登録方法：

- 事前登録が必要。二次元コードを読み取るか【r.ohsumisoh@net119.speecan.jp】に空メールを送信。
- 送られてきたメールのURLにアクセスし、必要事項を入力し送信。
- 申請内容が確認されると、登録完了ID/パスワードが記載されたメールが届きます。



■問い合わせ先：大隅曾於地区消防組合 消防本部警防課 TEL 099-482-0119 ホームページ <http://www5.synapse.ne.jp/fdsch/>

「市報しぶし」に広告を載せませんか？

1 枠 縦 56mm × 横 90 mm 10,000 円 2 枠 縦 56mm × 横 180mm 20,000 円

■問い合わせ先： 企画政策課 広報係 TEL 474-1111 (内線 255)

SNS

Facebook
志布志市役所広報



Facebook
志布志市消費生活相談



Instagram
志布志市_地方創生推進



Facebook
志布志市
地域おこし協力隊



LINE 公式アカウント
@shibushicity



地域おこし協力隊 谷村隊員が運営中！
Blog「わたしの、しぶし」
志布志の人が嬉しくなる「当たり前」情報



水道修繕当番店

志布志地域	有明地域	松山地域
2月11日～2月17日 高吉組 TEL 472-0721	池崎建設 TEL 475-2068	2月 大迫建設 TEL 487-2058
2月18日～2月24日 崎田建設 TEL 473-0050	郡山工業 TEL 475-0008	3月 加世田建設 TEL 487-2057
2月25日～3月2日 志布志水道 TEL 472-3540	西江建設 TEL 474-2113	
3月3日～3月9日 宮崎水道 TEL 472-1081	山中水道 TEL 474-1440	
3月10日～3月16日 高吉組 TEL 472-0721	池崎建設 TEL 475-2068	

■問い合わせ先：
水道課 工務係
TEL 472-1111 (内線 263)

1月～2月は水道管の凍結、破裂が多発します

◆水道管の凍結を防ぐには

屋外に設置している水道管や蛇口には、市販されている保温材（毛布や布などでも代用できます）を取り付けること効果的です。



注意：給水装置（共同住宅や貸家を除き、お客様所有）が破損してしまうとお客様が修理費用を負担することになります。

◆水道管が凍結したら

水道管が凍結してしまったら、タオルなどをかぶせ、その上からぬるま湯をかけましょう。



注意：熱湯をかけたり、凍結した蛇口を無理やりひねったりすると破損することがあります。

●水道管は、気温がマイナス4度以下になると凍結、破裂する可能性が高くなります。

◆もしも破裂してしまったら

水道管や蛇口が破損してしまったら、まず量水器ボックス内の止水栓（元栓）を閉めて水を止めましょう。もし止水栓が見つからないときは、破裂したところにタオルなどを巻きつけて、水が吹き出るのを防ぐ応急措置を行ってください。

■問い合わせ先：
水道課 業務係
TEL 472-1111

平成31年度はスポーツ少年団の活動を紹介します！

『しぶし志エフエム』（志布志市提供）は、毎月第2・第4金曜日 午後7：00と翌土曜日 午前9：00から15分間、次のFM局で放送しています。（行政告知端末は5ch）

FM志布志 **78.1MHz** FMかのや **77.2MHz** FMもつき **80.2MHz**

おすすめFMネットワークHP → <http://www.0033fm.net/>

広告

広告

交通事故発生状況

2019年12月末現在累計（2019年1月～12月）

※【 】は昨年比

区分	鹿児島県	志布志市
発生件数	4,771 【▲ 1,062】	81 【▲ 20】
死者数	61 【▲ 3】	1 【▲ 1】
傷者数	5,532 【▲ 1,287】	90 【▲ 23】

第11回 志布志市埋蔵文化財センター企画展

志布志のひな人形展

期間：令和2年2月18日（水）～3月15日（日）
（3）期 午前9時～午後5時（毎週月曜日は休館日です。）
会場：志布志市埋蔵文化財センター

入場無料

◆志布志観光ガイドでは、地域の伝統のお役に立てればと、毎年2月から3月にかけて、志布志市埋蔵文化財センターと共催して、志布志のひな人形展を開催しております。

◆展示室全体を使用し、昔のひな人形や雛人形・さげもんなどを展示します。入場無料ですのでお気軽にご来場いただき一足早い志布志の春の到来を感じていただければと思います。

会場ご案内図

志布志市埋蔵文化財センター

志布志市教育委員会（生涯学習課・文化財管理室）
TEL (099) 472-1111 (内線 341・342)

志布志市埋蔵文化財センター
TEL (099) 472-0140

志布志観光ガイド 川崎幸夫
TEL (099) 472-0343

志布志市教育委員会 / 志布志観光ガイド

【暮らしのカレンダー】

2月		
12日	水	●心配ごと相談【志布志】※1 (10:00～15:00 健康ふれあいプラザ)
13日	木	●しづし子育てサロン (10:00～11:30 健康ふれあいプラザ)
14日	金	
15日	土	
16日	日	
17日	月	
18日	火	●心配ごと相談【松山】※1 (10:00～15:00 老人福祉センター) ●女性支援相談室【松山】 (13:00～17:00 新橋地区公民館) ●大隅地区司法書士法律相談【志布志】※2 (13:00～15:00 志布志支所5階会議室) ●県下一周駅伝大会(志布志市通過予定) 12:12頃 伊崎田(伊崎田小学校前) 12:41頃 志布志(カトリック志布志幼稚園前)
19日	水	●女性支援相談室 (13:00～17:00 有明地区公民館)
20日	木	●心配ごと相談【有明】※1 (10:00～15:00 シルバーワークプラザ) ●子育て講座 (10:00～12:00 やっちくふれあいセンター) ●行政相談 (13:00～16:00 志布志支所5階会議室)
21日	金	
22日	土	
23日	日	●生涯学習フェスティバル (9:00開場 9:30開演 市文化会館)
24日	月	
25日	火	
26日	水	●心配ごと相談【志布志】※1 (10:00～15:00 健康ふれあいプラザ) ●松山子育てサロン のびのびすくすく (10:00～12:00 やっちくふれあいセンター) ●移動年金相談所※3 (10:00～15:00 老人福祉センター)
27日	木	
28日	金	
29日	土	

3月		
1日	日	
2日	月	
3日	火	●心配ごと相談【松山】※1 (10:00～15:00 老人福祉センター) ●女性支援相談室【松山】 (13:00～17:00 新橋地区公民館) ●大隅地区司法書士法律相談【有明】※4 (13:00～15:00 本庁3階会議室)
4日	水	●女性支援相談室【志布志】 (13:00～17:00 志布志支所5階会議室)
5日	木	●心配ごと相談【有明】※1 (10:00～15:00 シルバーワークプラザ) ●子ども・若者の自立支援巡回相談会(18ページ) (13:00～17:10 志布志支所5階会議室)
6日	金	●子育て講座 (10:00～12:00 はぐくみランド)
7日	土	●きらきらレディース講座(18ページ) (9:30受付 10時～ 健康ふれあいプラザ) ●防災講演会(18ページ) (14:00～16:00 有明地区公民館)
8日	日	
9日	月	
10日	火	

※1 予約不要・相談料無料(市社会福祉協議会)

健康ふれあいプラザ TEL 472-1800
老人福祉センター TEL 487-2001
シルバーワークプラザ TEL 474-0310

※2 法律相談は予約制です。志布志支所地域振興課
TEL 472-1111(内線352)までご連絡ください。

※3 移動年金相談は事前予約制です。市役所本庁または各支所国民年金担当係までご連絡ください。

※4 法律相談は予約制です。本庁総務課文書法制係
TEL 474-1111(内線224)までご連絡ください。

●水道修繕当番店は35ページ掲載

今月の納税

- 国民健康保険税(10期)
 - 介護保険料(10期) ●後期高齢者医療保険料(10期)
- 納期限: 3月2日(月) 口座振替: 2月25日(火)

アンデルセンと、寺山修司と、劇団四季のミュージカル!

はだかの王様

3月22日

開場17:00 開演17:30

志布志市文化会館

お問い合わせ
099-472-3050

料金 全席指定	S席 4,000円	/	A席 3,000円	/	B席 2,000円
	(高校生以下 2,000円)		1,500円		1,000円

(税込)

チケット販売 志布志市文化会館ほか市内各プレイガイドにて好評発売中
イープラス <http://eplus.jp/> 劇団四季予約センター0570-077-489

主催=志布志市/志布志市教育委員会