



# しぶし

Shibushi city public relations  
2019年（平成31年）  
No. 159

# 3





## 志布志市有機部会 SOH ファーム 「ピーマン」



有機栽培について語る(株)SOHファームの岸邊社長

志布志市では、環境保全や安心・安全な食べ物に対する消費者の関心の高まりを受け、有機農産物の生産拡大や消費者への理解の推進、有機農業の支援体制の確立を目指し、有機農業者への支援を行っています。

平成22年7月に設立された志布志市有機部会は、米・ピーマン・かぼちゃ・さつまいも・ほうれん草などを、有機農法での生産に取り組み、有機農業の推進に励んでいます。

志布志町内之倉でピーマンを無化学肥料・無農薬（無化学農薬）にこだわって生産しているSOHファームは、その有機部会に所属している団体の一つです。

SOHファームで生産されるピーマンは、色が濃く肉厚で、えぐみが少ないのが特徴です。化学肥料などで生産された一般的なピーマンに比べて、ビタミンCが150%以上と栄養価もしっかり蓄えています。食べ方はサラダなど、生で食べるのがオススメです。

このピーマンには、農林水産大臣が定めた品質基準や表示基準に合格した農林物資の製品にのみつけることができる「有機JAS認定マーク」がついています。生産者の土作りから施肥・防除方法などにこだわり、厳しい規格の中で生産された安心でおいしいピーマンです。



ヒメカメノコテントウなどが害虫を駆除してくれる重要な役割を果たしています



SOHファームで生産されたピーマンは、志布志町のうなぎの駅で購入できます。

### 株式会社SOHファーム

志布志町内之倉 138-3

TEL: 099-473-8084 FAX: 050-3737-6538

営業時間 8:00～17:00 定休日 毎週日曜日

## もくじ

## contents

- 03 よかところトコトコ
- 04 本庁舎移転に関する市民説明会を開催しました
- 06 ありがとう ふるさと納税 ～岩ガキの養殖事業～
- 08 まちの話題 全国城サミット、生涯学習フェスティバル ほか
- 14 エコ通信
- 15 地域おこし協力隊
- 17 健康カレンダー 日曜・祝日当番医
- 19 図書館へ行こう。
- 26 市民のこえ 市長コラム
- 27 うぶこえ おくやみ など
- 28 市役所からの大事なお知らせ
- 30 都城志布志道路「志布志道路」の一部暫定供用
- 31 お知らせ・募集
- 34 水道修繕当番店

### 志布志市ポータルサイト

災害・イベント・各種手続きなど、市の情報をいち早くお届けします。



市ポータルサイトがリニューアルしました！「しぶしトピック」は志布志市の最新的话题をご紹介します。ぜひご覧ください！

### 今月の読者プレゼント (5名様)

今月の読者プレゼントは、株式会社SOHファームから「ピーマン」を5名にプレゼントします。25ページの「お便り」ハガキを使ってご応募ください。

※今回のプレゼントは、アピア内の港湾通りへ直接取りに行くことができる方に限らせていただきます。ご了承ください。

# 市報しぶし

No.159  
2019（平成31）年3月号

発行元：志布志市  
編集：企画政策課 広報係  
〒899-7492  
志布志市有明町野井倉 1756 番地  
TEL: 099-474-1111  
FAX: 099-474-2281  
URL: <http://www.city.shibushi.lg.jp/>  
E-mail: [kouhou@city.shibushi.lg.jp](mailto:kouhou@city.shibushi.lg.jp)

### 今月の表紙 - cover photo



2月23日、市文化会館で開催された「第6回全国城サミット in かごしま志布志」での記念写真と麓まつりの武者体験、そして市埋蔵文化財センターにある志布志城（内城）の模型を組み合わせてみました。8ページにこのほかの写真に掲載しています。

## 本庁舎移転の短期・中期・長期計画

区分・時期	内容
短期計画 (2021年1月1日)	<p>■管理部門等と議会関係を優先して移転します。</p> <p>管理部門等：市長・副市長室、管理部門（総務課・財務課・企画政策課）、港湾商工課 議会関係：議場・議長室・議会事務局等</p>
中期計画 (移転後5年程度)	<p>■本庁舎全体の移転を実施していきます。</p> <p>そのために、各支所の活用も整理し、組織の機構改革なども実施します。 また、現在の志布志支所周辺地域の活用を検討します。</p>
長期計画 (志布志支所の耐用年数を想定 2038年～2048年)	<p>■新庁舎の建設を検討していきます。</p> <p>新庁舎建設のための財源として、整備基金を造成して、候補地を検討します。</p>

今回実施した市民説明会では、本庁舎移転の基本方針や地震・津波対策、志布志支所の施設および駐車場について、移転費用、新庁舎建設など多くの貴重なご意見をいただきました。本庁舎移転については、今後も市役所企画政策課窓口にてご説明しますので、お気軽にお問い合わせください。

※市民説明会でのご意見は、市ホームページに掲載しています。

■問い合わせ先：企画政策課 企画調整係 Tel：474-1111（内線 253・252）

### ●市民説明会の様子



松山支所



志布志支所



有明地区公民館

会場・開催日	参加者数
志布志支所 1月31日	62名
松山支所 2月4日	50名
有明地区公民館 2月5日	122名



## 本庁舎移転に関する 市民説明会を開催しました

志布志市では、新しいまちづくりの一環として、市役所本庁舎の位置を現在の有明庁舎から志布志支所に移転するための計画づくりを行っています。

本庁舎移転に関する基本的な考え方をまとめ、1月31日に志布志支所、2月4日に松山支所、そして2月5日に有明地区公民館で市民説明会を開催し、市民の皆さんからの声をお聞きしました。

### 本庁舎移転に関する基本的な考え方

志布志市では、東九州自動車道や都城志布志道路については、全線開通に向けた年次的な整備促進が図られており、志布志港については、国際バルク戦略港湾としての整備が飛躍的に進むことが見込まれています。臨海工業団地の分譲や企業誘致についても、これまでにない要望を受けている状況です。これらを活用することで、南九州の物流拠点として、大きく発展することが可能となります。

今後、本市が発展していくためには、経済発展の核となる拠点が必要であります。拠点を中心に、人と人の交流、そして、ヒト・モノ・カネ・情報が交流することで大きな経済効果が生まれます。行政と商工、行政と観光、行政と港湾企業がそれぞれ密接に連携することにより、「タイムリーな情報発信」と「スピード感ある施策の推進」ができるものであり、そのための拠点が市役所です。

道路網の整備、港湾の整備により交通アクセスの向上が図られ、この効果を人口増加につなげていくためにも、地理的優位性のある志布志支所を新たなまちづくりの拠点とするものです。これらのことから、志布志市が発展していくために、市役所本庁舎を志布志支所に移転し、新たなまちづくりを推進していきます。

## 現場の声



志布志漁業協同組合  
参事 坂口 さん

岩ガキに着目したきっかけは、元々志布志湾には天然の岩ガキが豊富に生息しており、岩ガキが育つ環境が整っているのではないかと考えたからです。

貝の養殖というあまり手間がかからないように思えますが、定期的な洗浄作業や生育状況に合わせてサイズごとのカゴの移し換え、台風対策などとても手間をかけて育てています。苦労して育てた分、天然と違って身が詰まって、味が非常に濃厚で美味しい岩ガキになっています。

また、今年度からは新たにヒオウギ貝の養殖にも取り組んでいます。あまり市場に出回っていない珍しい貝ですが、鮮やかな色をしており、味はホタテに似て美味です。新たな志布志市の特産品となるよう、養殖に取り組んでいます。

岩ガキは夏が旬です。旧志布志漁協直売店びろうの跡地を活用し、岩ガキ・ヒオウギ貝を提供できる「漁師飯 勝吉丸」を春ごろにオープンする予定です。

今後は市民の皆さんはもちろんのこと、本市を訪れる多くの方々にも味わっていただけるように取り組んでいきたいと思えます。



今年度から養殖を始めた  
ヒオウギ貝

## 市担当者の声

はじめは、台風や害虫の被害にあたりと、苦労の連続でしたが、ふるさと納税の寄附のおかげで出荷できるところまでこぎ着けました。本市の新たな特産品として、地域の活性化につながる基幹産業としての役割を担えるよう、漁業協同組合と行政が二人三脚で取り組んでいきます。



## ふるさと納税推進室よりお知らせ

「志布志市“志”サポーター」ご協力ありがとうございました！

志布志市外にお住まいの方で、志布志市にふるさと納税（寄附）を通して応援する“志”サポーターの募集（紹介者カードの取組）を、昨年11月から開始していましたが、2月28日をもって受付を終了いたしました。たくさんのご紹介ありがとうございました。

今後ともさまざまな取組を行ってまいりますので、引き続きご協力をお願いします。

ふるさと納税について

■問い合わせ先：港湾商工課 ふるさと納税推進室

TEL：474-1178 FAX：474-2281 E-mail：furusato-kokorozasi@city.shibushi.lg.jp



# ありがとう ふるさと納税

志布志市では、ふるさと納税の寄附の一部をさまざまな事業に活用しています。今回は、本市の新たな特産品を目指す岩ガキの養殖事業の取組をご紹介します。

## ～岩ガキの養殖事業～

志布志市の水産業は、漁業者の高齢化、漁獲量の減少という大きな課題を抱えています。そこで、課題解決のために“獲る漁業”から体力的負担が少なく、安定した収入が期待できる“育てる漁業”への転換を図るため、岩ガキ、トコブシ等の増養殖事業を開始しました。

岩ガキは、平成26年から養殖を開始し、試行錯誤を繰り返しながら養殖のノウハウを積み上げ、平成29年に「志布志の岩がき」と命名しました。そして、平成30年5月から8月までふるさと納税の返礼品に追加され、33件の寄附をいただき、約600個を出荷しました。

「志布志の岩がき」ができるまで

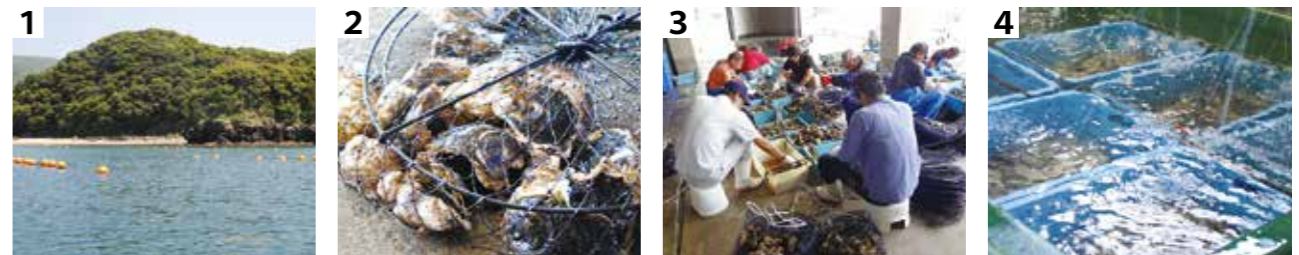

1 稚貝を購入し、カゴに入れてイカダやロープに吊るします。志布志湾は、県から生食用カキの採取海域に指定されている豊かで清浄な海域です。

2 成長具合に合わせてサイズごとにカゴに移し換え、一つずつバラバラに養殖しています。コストや手間がかかる分、身がたっぷり詰まった岩ガキとなります。

3 水揚げ後は、一つ一つ手作業で、フジツボなどを取り除き、磨き上げます。

4 生食に適した海域で育てた岩ガキですが、さらに安全性を保つため、磨き上げた後、紫外線殺菌海水で24時間の浄化を行っています。

## 生涯学習フェスティバル

大会スローガン「学んで 生かそう わたしの一步」

2月24日、市文化会館で行われ、37講座約400名が舞台上で発表し、44講座が施設内で展示を行い、それぞれ1年間の成果を披露しました。開会行事では、生涯学習推進功労者として永田年生さんと米山とよ子さん、教育功労者として昨年「蜘蛛の糸」パネルシアターの100回公演を達成された山元一彦さんが表彰されました。また、「志」エッセイコンテストの表彰式も行われました。



- ①キッズダンス入門・キッズダンス
- ②日曜大工 ③フォークギター
- ④おもしろ舞踊 ⑤カラオケ
- ⑥生花



## 図書館まつり

2月23日と24日、市立図書館で図書館まつりが開催されました。読書感想文・画コンクール表彰やおはなし会、一箱古本市などが行われました。



- ①②熊本城おもてなし武将隊
- ③歴史タレント小栗さくらさんと東川隆太郎さん、「薩摩剣士隼人」総監督の外山雄大さんによるミニトークショー
- ④志布志城跡の景色に圧倒!
- ⑤自作の陣羽織で来場
- ⑥城壁の素晴らしさについて話す東川隆太郎さん

## 第6回全国城サミット in かごしま志布志

2月23日、市文化会館で「全国城サミット in かごしま志布志」が開催され、市内外から約400人が参加しました。奈良大学文学部の千田嘉博教授による記念講演やミニトークショーのあと、実際に志布志城跡を巡るツアーも開催され、山城の魅力を感じるイベントとなりました。同時開催された麓まつりでは、武者体験ができるブースやマルシェが行われました。





### 志布志の街から福を呼ぶ！

2月3日、志布志商店街で節分の豆まきやミッションゲームなどのイベントが行われました。  
節分の豆まきは、大慈寺で行われ、商店街に今年度オープンした店主が福男として、豆まきを行いました。また、ミッションゲームでは「商店街のびろうの木は何本？」「メガ盛りの完食」など、実際に歩いたり味わったりする内容で参加者を楽しませました。



### マテバシイを植樹しました

1月19日、市みどり推進協議会と潤ヶ野緑の少年団が共同で緑化推進事業植樹祭を開催し、志布志町安楽の緑ヶ浜団地前にマテバシイを11本植栽しました。  
この事業は緑豊かな美しい環境を作ることを目的に、みどりの募金を活用して実施し、当日は11人が参加しました。

### 老人クラブからタオルの寄贈

2月5日、市老人クラブ志布志支所の木幡一夫事務局長と川畑博副会長が教育長室を訪れ、タオル287枚を寄贈しました。  
この活動は、学校の美化活動などに利用してほしいと、同クラブの会員にタオルの提供を呼びかけ毎年行っています。  
このタオルは教育委員会を通じて志布志地域の小・中学校に配られます。



### 雪国の暮らしや文化を体験しました

1月25日～28日の期間、本市の研修生10名が山形県酒田市に派遣され、地元の小学5・6年生と交流しました。  
研修では、除雪やスキー体験を通して、鹿児島ではできない雪国の暮らしや文化を体験しました。研修に参加した児童は、「生まれて初めてのスキーは、思っていたより何倍も難しかったけれど、風を切って滑れたときは気持ち良かった」「鹿児島と山形の違いを知ることができて、とても良かった」と話しました。



### 「大クス」の絵画を寄贈

曾於市末吉町在住の牧田かおりさんから、安楽山宮神社の「大クス」を画題にした絵画が寄贈されました。  
この絵画は、曾於市で開催された吉井淳二記念展において第33回南日本新聞社賞を受賞した作品です。牧田さんは、安楽山宮神社の大クスを画題にこれまで4回出展。第35回記念展では、大賞である吉井淳二賞を受賞されました。  
この絵画は安楽地区公民館2階の大会議室に展示されています。



### 節分祭に向けて清掃活動を行いました

2月1日、安楽校区の老人クラブ千寿会（庄司義治会長）のメンバー28人が地域貢献活動として、安楽山宮神社の境内やその周辺道路の清掃活動を行いました。  
2月3日に行われた節分祭の参加者に気持ちよく催しを楽しんでもらうために今年初めて実施したもので、当日は早朝から約1時間ほど清掃活動を行いました。

### 志布志妖怪ものがたりを寄贈

2月8日、本村多可子さんが教育長室を訪れ、自費出版された「志布志妖怪ものがたり」を寄贈されました。  
本村多可子さんは、志布志淑女会の会長として、戦争体験や昔のわらべ歌などを後世に伝えていく活動を行っています。今回は、志布志にいたとされる「妖怪」を挿絵を使ってわかりやすく紹介しています。この本は、市内の小・中学校の図書室や市立図書館で読むことができます。



### 県内一早い春祭り「ダゴ祭り」

2月3日、田之浦山宮神社で県内で最も早い春祭りといわれる県無形民俗文化財「ダゴ祭り」が開催されました。  
神事に引き続き、地元小学生や保存会の皆さんによる神舞が奉納されました。その後、食べると1年間無病息災でいられるというダゴ花が見物客の前に運び出されると、競い合うように手を伸ばし、嬉しそうに持ち帰りました。



### 安楽山宮神社・安楽神社春祭り

2月9日に安楽山宮神社で、10日に安楽神社で春祭りが行われ、県の無形民俗文化財に指定されている正月踊りなどが奉納されました。  
安楽神社では「田打ち」や「牛使い」なども奉納されました。  
また、男性6人がカギ状の木を引き合い豊作・豊漁を占う「カギヒキ」も行われ寒風の中、上半身裸になりカギを引く勇壮な姿に観客からは大きな拍手が送られていました。

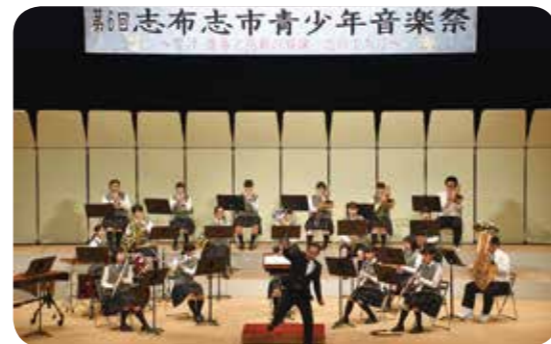

### 青少年音楽祭が開催されました

2月3日、やっちくふれあいセンターで第6回志布志市青少年音楽祭が開催されました。  
市内の小・中学生による演奏や合唱、高校生による吹奏楽などが披露されたほか、合同演奏では、特別出演として泰野小学校1・2年生が参加し、元気な歌声を届けました。  
音楽祭の始まりは、市内で活動するErica Erika（エリカ エリカ）さんがバイオリン演奏を披露しました。

## 力走！！第66回県下一周駅伝

2月16日～20日の期間、県内12地区のチームが県下53区間、584kmを駆け抜けました。今大会には曾於チームとして本市から9名の選手が出場し、総合8位の成績を修めました。

郷土入りした19日は、激しい雨が降りしきる中、志布志市内を各地区の選手が走り抜け、伊崎田、志布志の各中継所のほか沿道から多くの声援が送られました。

なお、安川選手が2日目で区間賞、10年ぶりに曾於チームからの出場となった坂中（伸）選手が15回目出場の永年表彰と3日目で区間賞、野村選手が4日目で区間賞と新人賞、増田選手が敢闘賞を受賞しました。

### 【本市関係の曾於チーム出場選手】

後藤健太選手・坂中伸作選手・坂中省章選手・加治屋毅選手・増田悠大選手・池田峻哉選手（志学館大学）・安川元気選手（鹿児島城西高校3年、有明中出身）・山口瑠偉選手（曾於高校2年、松山中出身）・野村昭夢選手（鹿児島城西高校1年、有明中出身）



## 潤ヶ野小学校でシイタケ駒打ち体験

2月19日、潤ヶ野小学校の児童らがシイタケの駒打ちを体験しました。市の特用林産物の産地づくり推進事業を活用し、児童の食育学習の一環として行われました。

上級生の児童が、下級生の児童を教えたり、サポートしながら楽しく駒打ちを行いました。この駒打ち体験を通して、食の安心・安全や地産地消の大切さを学びました。



## 給食配送車のキャッチフレーズ決定

2月21日、来年度から運用する新しい給食配送車の側面に書かれるキャッチフレーズが決まり、最優秀賞に選ばれた2人が表彰されました。（応募総数1,446点 小学校1,118点 中学校328点）

- 香月小学校6年 田中 彩菜さん  
「いただきます みんなの笑顔 溢れ出す」
- 伊崎田小学校 3年 原 頼来さん  
「よく食べて 未来にとびたて しゅっしゅ」



## 自衛隊入隊者壮行会が行われました

2月24日、有明地区公民館で入隊者壮行会が行われ、市内の自衛隊入隊者7名とその保護者が参加しました。

壮行会では、市議会議員、海上自衛隊第1航空郡司令部首席幕僚、鹿児島地方協力本部長、そして地元出身隊員が入隊予定者へ激励を送りました。

また当日は、自衛隊志願者に関する情報の提供や募集に対して援助していただく自衛隊募集相談員の委嘱式も行われました。



## 親子で森林の大切さを学びました

2月10日、有明地区公民館で第11回森はみんなの宝物事業が開催され、親子20組64名が参加しました。

みどりの募金を活用したこの事業は、親子で森林の果たす役割を学び、森林を守り育てる意識の向上を目的として開催されたものです。参加者は、シイタケの駒打ち体験やどんぐりや松ぼっくりなどを使った木工クラフトを行い、楽しみながら森林の大切さを学びました。

## ニュースポーツを楽しみました

2月17日、志布志運動公園体育館で第13回志布志市障がい者スポーツ・レクリエーション大会が開催され約80人が参加しました。これはスポーツ・レクリエーションを通して、障がいを持つ方の社会参加を促進することを目的に毎年行われているもので、ドッジビーやネットネット体操などの種目をチーム対抗戦で競い合い、参加者からは大きな声や笑顔が見られ、楽しい時間を過ごしました。



## かるたで志布志の歴史に触れました

2月17日、志布志商店街で志布志郷土かるた大会とかるた巡りツアーが開催されました。かるた大会には7組30名が参加し、白熱した戦いが繰り広げられました。また、鹿児島大学百人一首同好会から5名が参加し、映画さながらの迫力ある競技かるたを披露しました。午後から行われたかるた巡りツアーでは、かるたに出てくる大慈寺や密貿易屋敷跡、権現島を観光ボランティアガイドの説明を受けながら巡りました。

## 県スポーツ少年団剣道交歓大会“優勝”

12月23日、県総合体育センター体育館で行われた第46回鹿児島県スポーツ少年団競技別剣道交歓大会の団体戦で、志布志武道館剣道スポーツ少年団が優勝、二連覇を成し遂げました。

この団体は、3月27日～29日に山口県の維新百年記念公園スポーツ文化センターで開催される第41回全国スポーツ少年団剣道交流大会に鹿児島県の代表として出場し、更なる活躍を目指します。



## 倉庫増設の協定を締結しました

2月19日、市と帝国倉庫運輸株式会社（前田昭博代表取締役社長）が立地協定を締結し、その調印式が行われました。

志布志港と道路の整備進展による飼料原料の取扱量増加を見越し、市臨海工業団地2工区に倉庫を整備する計画です。

これにより全体で約10名の新規雇用が見込まれ、地元経済の発展と志布志港の取扱貨物量の増大につながり、地域経済の発展に大きく寄与するものと期待されます。



決められた時間・正しい分別で持ち込んでください

では交通渋滞が発生し、事故の危険性も心配されます。  
本市では、衛生自治会でのごみ出しを基本としていますので、資源ごみも所属する衛生自治会のごみステーションで出していただくようお願いいたします。

**特別収集をご活用ください**

資源ごみ回収は月1回ですが、「空き缶」「ペットボトル」「プラスチック類」「その他の紙」の4品目の資源ごみは、特別収集としてひと月にもう一度回収できることとなっています。自治会で検討いただき、環境担当窓口でお申し込みください。

**混ぜればごみ、分ければ資源**

「もの」を分別することで、「もの」にもなり、「ごみ」にもなります。ごみにしないためにも分別のご協力をお願いします。

毎月第1・3土曜日にアピア向かいの駅前駐輪駐車で資源ごみの集合収集を行っています。平成11年から収集日および指定時間に出せない方のために設けられたのですが、現在では、市内から排出される資源ごみの約25%がこの集合収集で出されるまでに増加しています。ほとんどの方が車で来られることから周辺

**「外来種は野放しにしない、最後まで飼う・育てる」  
生物多様性シンポジウムが開催されました。**

2月16日、有明地区公民館で開催されました。基調講演では、静岡大学教育学部講師で現在テレビ番組などでも活躍されている加藤英明先生をお招きし、長生きするカメのこと、野に放ち在来種が減ったことなど、外来生物に関してとても興味深いお話をされました。



基調講演を行う加藤先生

パネルディスカッションでは、「一人ひとりが生物のことをよく知り、外来種問題に関心を持つことが大切。生物多様性の確保を図るためには外来種は野に放たない、最後まで飼う・育てることだ。」とまとめられました。

なお、シンポジウムの詳細は、市ホームページをご覧ください。  
志布志市では、2020年度までに生物多様性地域戦略を策定しようとしています。今回のシンポジウムで出された意見をこの戦略策定に注入していきたいと考えています。  
※この事業は、全国モーターボート競走施行者協議会からの拠出金を受けて実施しました。

■問い合わせ：  
本庁市民環境課 環境政策係  
TEL：474-1111（内線134）  
松山支所 総務市民課  
TEL：487-2111（内線224）  
志布志支所 市民税務課  
TEL：472-1111（内線224）

鹿児島県志布志市

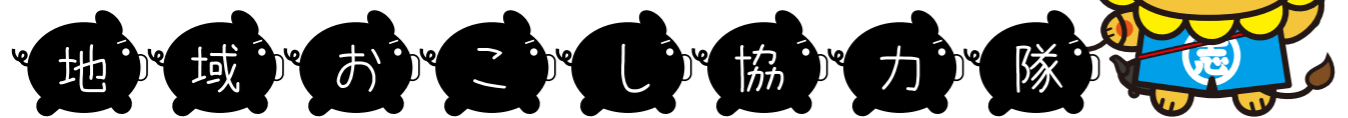

今年度第6回目の連載では、3月末に任期満了により退任することになった戸上隊員のこれまで志布志市で活動してきた感想とこれからについて紹介します。

**地域おこし協力隊を卒業します——。**

私が地域おこし協力隊として志布志市に赴任して3月でちょうど任期満了の3年が経ちます。こちらに来る前は東京に居たこともあり、当初はなんでも揃っている場所から何も無い場所に来たという印象でした。また、市役所まで自転車で通勤している私にとって、夜遅くなると道が真っ暗なことも、衝撃的でした。ただ、住んでみれば食材はとても美味しいし、豊かな自然を楽しむ場所もたくさんありますし、今では志布志市ならではの“ちょうどいい田舎暮らし”を満喫しています。

ところで皆さん「IoT」という言葉を聞いたことはありますか？“モノのインターネット”と呼ばれ、家庭にあるような電気機器をネットに繋げて便利に使いましようというものです。例えば朝7時にカーテンが自動的に開き夕方に閉じる、または帰宅30分前に暖房のスイッチをONにするなどの命令を、スマートフォンでできるようになります。これらは一例ですが、一度使うと便利で手放せません。まだまだ敷居が高いところがありますが、一度設定してしまえば近い将来このようなことが当たり前の日常になるでしょう。

地域おこし協力隊終了後の活動として、この「IoT」を生産現場で利用することを考えています。今は試験的に牛舎へネットワークカメラの導入を行っており、導入によってスマートフォンや自宅のパソコンなどから、牛舎の状況を簡単に確認出来るようになります。このことにより、分娩時のより詳細な状況を把握できるようになります。他にも温度計と連動した制御可能なファンやヒーターを用意しており、省エネ化に一役買っています。また、IoT機器は生産現場のみならず、防犯や見守り、業務の省力化など、さまざまな可能性があります。今後も志布志市のさまざまな現場での活用を提案していきたいと思います。3月で協力隊としての活動は終了しますが、このまま志布志市に定住し、生業にしていきたいと考えておりますので、引き続きお力添えをいただきますようお願いいたします。

地域おこし協力隊 企画政策課 戸上



地域おこし協力隊による自主制作ラジオ番組

**「月刊だれやめタイム」**

毎月第3火曜日 20:15

FM志布志(78.1MHz)放送中



鹿児島県志布志市

地域おこし協力隊 Facebook

～活動の様子やイベント情報満載！～





健康についての様々な相談にいつでも応じています。お気軽にお問い合わせください。

■問い合わせ先：保健課 保健対策係 TEL：474-1111（内線164～168）

## 健康カレンダー（3月・4月）

健(検)診や健康相談・育児相談をご利用ください。

### パパママ教室【9：20～9：30 受付】

4月26日（金）：健康ふれあいプラザ

### ママの“ほっと”カフェ【10：00～12：00】

3月14日（木）：はぐくみランド

4月18日（木）：はぐくみランド

### 育児相談【10：30～12：00】

3月15日（金）：川西地区公民館

4月18日（木）：健康ふれあいプラザ

4月25日（木）：やっちくふれあいセンター

### 4か月児相談【9：30～10：00 受付】

4月11日（木）：健康ふれあいプラザ

### 育児学級【9：30～10：00 受付】

4月16日（火）：健康ふれあいプラザ

### 1歳児お誕生相談【9：30～10：00 受付】

3月15日（金）：川西地区公民館

4月18日（木）：健康ふれあいプラザ

4月25日（木）：やっちくふれあいセンター

### 1歳6か月児健診【13：00～13：30 受付】

4月10日（水）：健康ふれあいプラザ

### 2歳6か月児健診【13：00～13：30 受付】

4月12日（金）：健康ふれあいプラザ

### 3歳児健診【13：00～13：30 受付】

3月20日（水）：健康ふれあいプラザ

4月24日（水）：健康ふれあいプラザ

### 5歳児歯科検診【13：00～13：30 受付】

4月19日（金）：健康ふれあいプラザ

### 母子手帳の交付日

●本 庁：第1・第3水曜日の午後

●松 山 支 所：第2・第4水曜日の午前

●志布志支所：毎週月曜日の午前

## 日曜・祝日当番医

### 3月

17日 手塚クリニック (内科、外科) TEL 472-5565

はまさき耳鼻咽喉科 (耳鼻咽喉科) TEL 473-3387

21日 松下医院 (内科、外科) TEL 472-1124

24日 えびはら皮ふ科 (皮膚科) TEL 478-0370

びろうの樹脳神経外科 (脳神経外科、内科) TEL 477-1212

31日 藤後クリニック (内科) TEL 472-1237

陽春堂内科診療所 (内科) TEL 472-5511

### 4月

7日 大山病院 (内科) TEL 472-1400

みやじくクリニック (内科、放、呼、胃) TEL 471-5000

14日 井手小児科 (小児科) TEL 473-3211

平川やの胃腸内科 (内科) TEL 472-0145

21日 手塚クリニック (内科、外科) TEL 472-5565

石神診療所 (内科、皮膚科) TEL 474-0107

28日 はまさき耳鼻咽喉科 (耳鼻咽喉科) TEL 473-3387

松下医院 (内科、外科) TEL 472-1124

29日 山下クリニック (内科、外科) TEL 487-9001

30日 ひろた小児科 (小児科) TEL 471-6111

※受診すべきか判断がつかない場合は、大隅広域夜間救急センター電話相談（TEL：0994-454119）または鹿児島県小児救急電話相談（#8000またはTEL：099-254-1186）までお問い合わせください。

※夜間に病気やケガで困ったときは「曾於医師会夜間急病センター（TEL：099-482-5899）」までお問い合わせください。

※都城市・北諸県郡管内の休日の救急診療機関は、電話でのテラプ案内（TEL：0986-23-5555）をご活用ください。

## 3月は「自殺対策強化月間」です

3月は、進級や卒業、就職や転勤など、生活環境が大きく変わり、ストレスや不安を抱えやすい時期です。悩みや不安を一人で抱え込まず、こころの相談窓口やかかりつけ医や専門の医療機関（精神科・神経科・心療内科等）に早めに相談しましょう。

### 【こころの相談窓口】

平日8時30分から17時15分まで（相談窓口の詳細は市ホームページをご覧ください。）

●市役所保健課 TEL：474-1111 ●志布志保健所 TEL：472-1021 ●県精神保健福祉センター TEL：099-218-4755

※保健課では「志布志市自殺対策計画（素案）」を作成し、パブリックコメントを実施します。

◆募集期間：3月11日（月）～25日（月）

◆閲覧場所：市ホームページ

# 「さあ、行こう 町がかがやく 明るい選挙」

～志布志市明るい選挙推進協議会 選挙啓発標語～

4月7日（日）は鹿児島県議会議員選挙の投票日です。

有権者の皆さんは、自分の意志を政治に生かす機会を無駄にせず、棄権することなく1票を投じましょう。

### ◎投票所入場券

3月30日（土）から順次各世帯に配達されます。

1枚のはがき（圧着式はがきなので、はがしてください。）に、世帯別で最大3人分の入場券が印刷してあります。必ず切り離して、投票所へお持ちください。

期日前投票をされる人は、入場券裏面に期日前投票宣誓書が記載されていますので、自宅等で記入することで期日前投票をスムーズに行うことができるようになっています。

入場券がない場合でも、選挙人名簿に登録されている人は投票することができますので、投票受付時にその旨をお申し出ください。



### ◎期日前投票及び不在者投票

投票日当日に仕事や所用で投票所に行けない人は、期日前投票や不在者投票ができます。

#### ◆期日前投票：

期日前投票所は、次のとおり市内4か所に設置されています。

投票所	期 間	時 間
有明地区公民館会議室（市役所本庁隣）	3月30日（土） ＼	午前8時30分～午後8時
老人福祉センター（市役所松山支所隣）		
市役所志布志支所1階会議室	4月6日（土）	午前10時～午後8時
サンポートしづしアピア1階中央広場		

#### ◆不在者投票：

郵便等による不在者投票、指定病院等の不在者投票は、選挙管理委員会までお問い合わせください。

### ◎当日投票

午前7時から午後7時まで投票できます。ただし、志布志地区の四浦地域ふれあいセンターは、午後6時までとなります。

■問い合わせ先：志布志市選挙管理委員会 TEL：474-1111（内線352・355）

# 図書館へ行こう。

一冊の本との出会いがあなたの人生を変える

■問い合わせ先：志布志市立図書館 Tel：472-3322  
URL：http://www.shibushicity-lib.jp

## ◆図書館のイベント情報

- 「聞かせ屋。けいたろう」絵本ライブ&春のおはなし会を開催します！  
3月16日（土）10時から、ウクレレの演奏にのり、「聞かせ屋。けいたろうさん」の絵本ライブと春のおはなし会を開催します。
- 「緑陰読書会」にみんなおいでよ！  
子どもの読書週間（4月27日～5月10日）にあわせ、4月27日（土）10時から文化会館前庭の新緑の木陰で緑陰読書会を行います。新緑の木漏れ日の中で家族や友達、保育園、幼稚園で参加しませんか？
- 宅配サービスの希望者を募集します！  
ご高齢または身体的な都合による交通弱者の方を対象に、自宅や福祉施設までお伺いし本の貸出を行う宅配サービスを希望される方を募集します。
- 雑誌スポンサーを募集します  
図書館の雑誌コーナーの本（月刊誌・週刊誌）のスポンサー（企業・団体等）を募集します。詳しくは図書館へお尋ねください。

## ◆図書館カレンダー

日	月	火	水	木	金	土
3/10	11	12	13	14	15	16 <small>おはなし会</small>
ア	休					安 松
17	18	19	20	21	22	23
ア	休	休				本 香
24	25	26	27	28	29	30
ア	休					本
31	4/1	2	3	4	5	6
	休					本
7	8	9	10	11	12	13
ア	休					本

- ア アニメ上映会(15時～ 志ふれあい交流館)
- 本 本館おはなし会 (10時30分～)
- 松 松山分館おはなし会 (10時～)
- 香 香月分館おはなし会 (10時30分～)
- 安 安楽分館おはなし会 (10時30分～)
- 休 休館日

## ◆図書館がおすすめするテーマ図書

### 「はるのえほん」



桜やお花見、小学新1年生にぴったりの絵本を集めました。また、入園・入学準備に役立つ本もそろっています。ご家族みなでお越しください。

## ◆2月の新刊



小学館

### 「新章 神様のカルテ」

夏川 草介／著  
内科医の栗原一止は信濃大学医学部に入局。消化器内科医として勤務し、大学院の研究を進める日々だったが、膀胱癌患者の治療方法をめぐり、准教授と激しく衝突して…。



宝島社

「樹木希林120の遺言 死ぬときぐらい好きにさせてよ」 樹木 希林／著  
とにかく、世の中を面白がること。老いだって病気だって、自分の栄養になる。生・老・病・死など普遍的なテーマを中心に、樹木希林が残した120の言葉を厳選して収録する。巻頭には写真も掲載。

### 一般

- 「富山地方鉄道殺人事件」西村 京太郎／著 新潮社
- 「この先には、何がある？」 群 ようこ／著 幻冬舎
- 「逃げろ、手志朗」吉森大祐／著 講談社

### 児童

- 「お出かけは<13日の金曜日>」赤川 次郎／著 汐文社
- 「あおおあたり！」  
もとした いづみ／作 山西 ゲンイチ／絵 小峰書店
- 「よのなかルールブック メシが食える大人になる！」  
高濱 正伸／監修 林 ユミ／絵 日本図書センター

# 文芸

Japanese Poem of 31syllablas \*Haiku Poem\*Comic Haiku\*

## 川柳 (志布志川柳会)

何んにつけ 普通とかえす 今の子ら 赤池 忠重  
不自由で 免許返納 トボトボと 末永 一雄  
宝くじ 願い叶わぬ 運のなさ 江藤 房子  
叶わぬか エステ通いの シワ延ばし 上東マキエ  
スムーズに 願いが叶う パートナー 高田 昭秋  
一目ボレ 叶いウキウキ 初デート 内山 幸夫



## 短歌 (はなさい短歌会)

故郷は空き家だらけの過疎の村 猟師も減って鳥獣のパラダイス  
孫二人一年生になつたらとあれもこれもと夢を語りて  
今日もまた日課の散歩四千歩 健やかな手、足に感謝す  
雑用の山を崩して映画館へわたしはたまに迷子になれる  
茶畑の新芽まぶしく輝いて走り出したくなる 枯草の土手  
冬眠のごとく病み暮らし気づかぬままに春花は芽吹く  
頑張つて坂道のぼり土手に立つ眺望ひらけ心洗わる  
霜の朝梅の小枝に群れる鳥花から花へスズメの学校  
片言で「おいでおいで」と吾を呼ぶ 吾は男孫のお側用人  
栄転退職・失職新任おのがじし溜息の春地下の居酒屋

内山 幸夫  
下戸富美子  
東郷ミイ子  
日高 禎子  
篠田 紀子  
中園 茂甚  
江蔵 成子  
渡辺クミ子  
篠原 順子  
西 恭子

## 短歌 (南船志布志短歌会)

石ひとつ転んでいても幼な子はじっと見てから触れる真実  
去年二軒徐々に増えいし 廃屋は隣家にそっと寄り添っている  
受け皿に残るわづかな水の面に夕の満月しづかに揺るる  
稲かりに家族総出の留守ばんに己の使命ここに有りしか  
名もしらぬ小鳥の群れ来て柿の実を啄み飛びゆく 渡り鳥かや  
駆け足で日が沈みゆき地上には納得できぬ人らさまよふ  
算盤にてかけ算計算五才時のはじく指先声なく見詰む  
抱き上げし曾孫の手のひらその中に如何なる夢を握りあるやら  
現し息の朝の笑顔みえざりぬ「ジャーナ」と灯り消えいる

暉峻 康瑞  
池ノ上一枝  
川井田登志子  
林 静子  
平川 澄子  
益倉 睦美  
宮原 順子  
山田 和子  
山元ハツミ

知って  
納得!

# 国民健康保険

## 「元気わくわく事業」表彰式



この事業は、健康維持や健康づくりに向けた意識向上のきっかけとなるよう、1年間、世帯員全員が健康で、医療機関等の受診がなく、積極的に健康の増進に努めていただいた世帯を表彰するものです。

本年度は27世帯を表彰し、1万円の商品券が贈られました。健康寿命を延ばすためには、一人一人の自主的な取組が必要ですので、日常生活を見直して、健康生活を身につけましょう。

## 国民健康保険の届出を忘れていませんか？

こんなときは14日以内に届出を！



国民健康保険の加入、脱退の届出は14日以内に提出してください。届出が遅くなった場合、大きな負担が発生することがあるため、早めの手続きをお願いします。なお、手続きには保険証、印鑑、資格喪失証明書（退職された方）などのほか、本人を確認できる書類（マイナンバーカード・運転免許証等）を持参してください。詳細については、お問い合わせください。

### ◆国保に加入するとき：

転入、退職、出生、他の健康保険から扶養が外れたときなど

### ◆国保を脱退するとき：

転出、死亡、他の健康保険の加入又は被扶養者になったときなど

■問い合わせ先：保健課 国民健康保険係 TEL：474-1111（内線122～125）

## 「チャレンジ！減る脂い～教室」達成者表彰式

この教室は、食生活の見直しと運動に取り組み、生活習慣を見直すことで、6か月間に1kg以上の脂肪減量を目指す事業です。

本年度は、83名の方が参加し、3回の教室終了後、最終計測を行った方は46名でした。その内、13名の方が1kg以上の脂肪減量を達成され、減量1kg当たり3,000円の商品券が贈られました。

達成者の減量の平均は、脂肪量で3.4kg、体重で5kg、体脂肪率で2.8%です。成績1位の方は、なんと脂肪量を9.7kgも減量されました。

この教室は、来年度も開催する予定となっていますので、あなたもチャレンジしてみませんか。



■問い合わせ先：保健課 保健対策係 TEL：474-1111（内線161・164）



志布志市の税金に関することや滞納処分の状況をご紹介します。

## 志布志市公売を実施します

市では、公正な滞納処分に資するため、以下の財産について公売を実施します。

### ◆不動産公売

公売方法：入札方式

携行品：印鑑（認印可、シャチハタ不可）、身分証明書（運転免許証など）

公売保証金（現金または小切手で納めてください）

※代理人による入札の場合 委任状及び代理人の印鑑・身分証明書

※その他：いずれも公簿表示で現況渡しです。

日 程：5月21日（火）9時30分受付 10時入札 入札会場：有明地区公民館 大会議室

売却区分番号	公売財産の名称、性質及び数量	見積価格	公売保証金
31-1	(土地) 松山町新橋字河床 2421 番 7 畑 2,209㎡	93,000 円	—
31-2	(土地) 有明町伊崎田字渡ヶ迫 3459 番 1、3462 番 1、3465 番 1、3469 番、3500 番 山林 5 筆 計 14,207㎡	654,000 円	70,000 円
31-3	(土地) 有明町伊崎田字牧 3594 番 畑 1,538㎡	185,000 円	—

※売却区分番号31-1、31-3は農地が含まれるため、入札に参加するためには、「買受適格証明」を提出していただきます。「買受適格証明」は3月29日（金）までに申請してください。（転用しようとする場合は申請はできません）詳細は、志布志市農業委員会 TEL:099-487-2111（内線302）までお問い合わせください。※公売物件の詳細については、ホームページ及び本庁・各支所窓口にあるチラシをご覧ください。

## 今月の納税

国民健康保険税・介護保険料・後期高齢者医療保険料・市県民税の随期がある場合があります。納期限内納付をお願いします。

なお、納期限内の納付が難しい場合などは、必ず納税相談をお願いします。

### ※納税証明等の交付について

金融機関などで納付してから市役所で納付確認ができるまで、約1週間程度かかる場合があります。納付後、早急に納税証明等が必要な場合は領収書などをお持ちの上、交付請求していただきますようお願いします。

## 平成30年度 滞納処分等実施状況について

◆差押えを実施した件数  
(平成30年度4月～1月) **228件**

差押えの内容：

- 債権：56件
- 預貯金：109件
- 不動産：15件
- 給与：44件
- 動産：4件

生活状況により一度に納税することが困難な方や失業・病気などで収入がない方につきましては、本庁・各支所の税務窓口で納税相談を実施しています。

大切な市税を確保するため、法令に定められた手続きを経過し、それでもなおご相談無く納税いただけない場合は、財産（給与、預金、不動産など）を差し押さえることとなります。（法律では、「督促状を発送した日から起算して10日を経過した日までに完納しないとき」は、「財産を差し押さえなければならない」と定められています。）

■問い合わせ先：  
税務課 滞納整理係 TEL：474-1111（内線152・153）  
収納管理係 TEL：474-1111（内線147・148）

皆でつくる



# 「共生・協働・自立」のまち

## 通山地区で地域づくり講演会を行いました

2月6日、通山地区青少年館で大分大学の山浦陽一先生と島根県雲南市地域振興課の板持周治課長をお招きし、「地域における新たな組織づくり」というテーマで講演会を行いました。

今後、少子高齢化によるさまざまな障害が予想され、地域全体で助け合える組織を作るための必要性や手法について、トークセッションを交えながら講師のお二人からヒントをもらいました。また、企画政策課からは今後の地域づくりの進め方について説明を行いました。



講演する山浦先生

質疑応答では「新たなコミュニティを作るメリットについて」や「自治会加入率を上げるには」といった質問ができました。

講師のお二人からまとめとして、今後は自助だけで生活していくことは難しい時代になるため、地域での困り事ややりたいことについて話し合っ解決していくこと、新しいこと（新しい組織）をしないといけないという考え方ではなく、見直しや再編を図るための組織づくりという考え方で、地域の皆さんと話し合いを進めてくださいと話されました。



山浦准教授と板持課長によるトークセッション



質疑応答ではさまざまな意見が出されました

本市でも今後の地域づくりについて、新たなコミュニティ組織形成への転換を検討しているところです。自分達の問題として、地域皆で取り組んでいきましょう。

■問い合わせ先：企画政策課 地域政策係  
TEL：474-1111 (257・252)



# 知ってる？ 消費生活相談

社会経験の少ない若者を狙って不要な契約をさせるなどのトラブルが発生！  
例えば、「儲かるといわれたネットワークビジネスで学習教材を購入させられた。」「アンケートに答えるだけのつもりが高額商品を買わされた。」「SNSで知り合った異性に高額な貴金属の購入を迫られた。」「アパートに事業者が来て消火器の設置義務があると言われた。」などなど……。



若者が狙われている！



「契約」ってどういうこと？  
契約は口約束でも成立します。また、成立した契約は、一方的に解消できません。  
※契約は勢いでしない、誰かに相談！  
「うっかり契約してしまったら……」  
消費生活相談にすぐに連絡しましょう。  
■問い合わせ先…  
市役所 消費生活センター  
TEL：474・1111 (内線287)

いやや!! 188泣き寝入り! と覚えてね アプナイカモ

困ったときは一人で悩まずに、「消費者ホットライン」188に御相談ください。

地方公共団体が設置している身近な消費生活センターや消費生活相談窓口を御案内します。



# 知っ得!? 年金 インフォメーション

平成31年度移動年金相談所開設日

平成31年度の移動年金相談を次のとおり開設します

●本庁  
4月24日(水) 別館1階A会議室  
6月26日(水) 別館1階B会議室  
8月21日(水) 別館1階B会議室  
10月23日(水) 別館1階B会議室  
12月25日(水) 別館1階B会議室

●志布志支所  
5月29日(水) 5階会議室  
7月24日(水) 5階会議室  
9月25日(水) 5階会議室  
11月27日(水) 5階会議室

2020年1月22日(水) 5階会議室  
2020年3月25日(水) 5階会議室

●松山支所  
2020年2月26日(水) 老人福祉センター  
●開設時間：10時～15時  
●一件あたりの相談時間(目安) 40分  
◆予約方法…  
市役所本庁及び各支所の年金担当係へ電話でお申し込みください。  
●本庁 市民環境課 年金係  
TEL：474・1111 (内線116)  
●志布志支所 市民税務課 年金係  
TEL：472・1111 (内線221)  
●松山支所 総務市民課 市民係  
TEL：487・2111 (内線226)

■問い合わせ先…  
●市民環境課 年金係  
TEL：474・1111 (内線116)  
●鹿屋年金事務所  
TEL：0994・42・5121

◆申込期間…  
相談日の1か月前からお申込みできます。  
◆電話受付時間：月曜～金曜日(祝日は除く) 8時30分～17時15分  
※電話で申し込みされた時に、相談者の氏名、基礎年金番号、電話番号、相談内容などを確認させていただきます。  
※市報しぶしの暮らしのカレンダーにも直近の日程を掲載しています。



# もっと身近に! 男女共同参画

## ～事業所等向け講座 開催報告～

「働き方改革、ワークライフバランス研修会」  
講師 エーデル土山 施設長 廣岡 隆之さん

2月15日、会社経営者・実務者向け研修会を開催し、70名の参加者が誰もが働きやすい職場環境の構築について学びました。

講座では、主に講師がなぜ働き方改革にこだわるようになったのか、その理由と実際に働き方改革を行ったときに発生した問題を解決するポイント、そして経営者が目指す“イクボス”(部下の仕事と生活の両立を応援する上司)について話されました。

～働き方改革に関するポイント～

- ◆会社の理念を示す。不平不満が起きにくい職場を作る。(ルールを作り、職員にしっかり提示する)
- ◆余剰人員の配置や機械化など、子育て世代なども働きやすい(休みやすい)環境を作る。
- ◆「業務改善、削減」も人員確保と同じくらい大切なことである。
- ◆心身の負担緩和を行うため、マンツーマンの個人面談を実施。悩み相談だけでなく「指導」や「法人(会社)」の思いを伝える場として活用する。
- ◆女性が活躍できる職場環境は必須  
ライフステージ(妊娠・育児・介護など)や家庭状況に応じた働き方とみんなを支える体制づくり。  
男性職員の積極的な家事育児への参画推進。

講演を聞いて、働き方改革成功の鍵は、働いている一人ひとりへの人権の視点を忘れないことだと感じました。

●講座の様子



■問い合わせ先：企画政策課 男女共同参画室  
TEL：474-1111 (内線250・258)

郵便はがき

899-7492

お手数ですが  
切手をお貼り  
ください

●ご氏名  
フリガナ  
●年齢 歳 ●性別 男・女  
●ペンネーム

※記入のない場合「ペンネームなし」で掲載いたします

●ご住所 □□□ - □□□□

●電話番号 ( ) -

志布志市役所 企画政策課  
広報係 行  
(No.159/2019-3)



## 読者プレゼント



今月の読者プレゼントは、株式会社 SOH ファームから「ピーマン」を5名にプレゼントします。ぜひご応募ください。  
今回のプレゼントは、アピア内の港湾通りへ直接取りに行くことができる方に限らせていただきます。ご了承ください。



## あたら や 元気やっど!



ツユ子さん (97 歳)

志布志町帖

今月は志布志町帖にお住まいのツユ子さんにお話を伺いました。

ツユ子さんは松山町で8人兄弟の長女として生まれました。家業は農業で、馬の背に畑にまく堆肥をのせて馬を引くなどの手伝いをしていたそうです。

その後、結婚した旦那さんの仕事の都合で、満州に渡り、1年くらい生活されたそうです。終戦後、志布志町で新たな生活を始めたツユ子さんは、土地の開墾や養蚕を行い、養蚕がない時期は育てた野菜を町まで売りに行つて生計を立てていたそうです。

70代までほうれん草などの野菜を育てていたツユ子さん。「市場で野菜が高く売れることが楽しみだった」と話してくれました。また、テレビを買い換えたときに買ったカラオケの器械がきっかけで、夫婦でカラオケを楽しむようになったそうです。

現在は趣味の花いじりを楽しんでおり、家の縁側には色鮮やかな花が見ごろを迎えていました。また、週に一回のデイサービスが楽しみと、その様子を笑顔で話してくれました。

これからもお元気でお過ごしください。

## キラリ青春!



夏菜子さん (23 歳)  
志布志町志布志

- Q. 現在のお仕事について教えてください。
- A. 昨年4月から志布志郵便局で勤めています。窓口でお客様の郵便物の引き受け業務や、昨年11月からは、貯金の窓口を担当しています。いろいろなお客様とお話ができるのが楽しいですし、頼りになる先輩方がたくさんいるので、新しい業務を覚えて、それができると達成感とやりがいを感じます。
- Q. 趣味や好きなことは?
- A. おいしいランチを探しに行ったり、雑貨屋さんを巡ることが好きです。
- Q. これからの目標は?
- A. まだまだ覚えてないことだらけで、早く業務を覚えて、お客様の要望やお困りごとに応えていけるようにしたいです。今以上にもっとお客様との会話を大切にしたいです。

## 大きくなあれ!



さくらこ  
櫻子ちゃん (4歳)  
さくたろう  
櫻泰郎ちゃん (4か月)  
有明町山重



こう  
小桜ちゃん (2歳)  
志布志町志布志



いつき  
樹希ちゃん (4歳)  
松山町泰野

### ご家族からのメッセージ!

いつも元気いっぱい、楽しいことが大好き、そして弟想いの櫻子。しゃべり好きで、お姉ちゃんが大好きな櫻泰郎。これからも2人仲良く一緒に成長し、たくさんの思い出を作っていこうね。

### ご家族からのメッセージ!

おしゃべりが日に日に上達して、年の離れたお兄ちゃんと2人でふざけあって大笑いしていたり、家族の世話を焼いたり、そんな姿にとっても癒されています。これからも元気で、すくすくおおきくなってね。

### ご家族からのメッセージ!

おしゃべりが大好きで、おもしろい、いっくん。時々お姉ちゃん、お兄ちゃんに怒られるけど、かわいがられて、たくさん遊んでもらえるね。これからもたくさん食べて大きくなるうね。

## 今月の題字

今年志布志志布志小学校4年の璃子さんが題字を書いてくれました。金管バンドでは、打楽器を担当している璃子さん。習い事はこのほかに習字、日本舞踊、フラダンスそして学習塾と通い、どれも好きですかと尋ねると、「全部好き」と答えてくれました。保育園のころから絵を描く仕事にしたいと思ひ、夢はいろいろなジャンルの絵が書ける人気漫画家になることだそうです。これからも頑張ってください。



志布志小学校4年 璃子さん

こちらのコーナーは、  
インターネット版では  
ご覧いただけません。  
ご了承ください。

**市の人口** 平成31年1月31日現在  
( )は前月比

人口：31,496人 (▲11人)  
 男性：14,948人 (▲9人)  
 女性：16,548人 (▲2人)  
 転入：69人 転出：43人  
 出生：18人 死亡：55人  
 世帯数：15,620戸 (▲5世帯)

**志布志港** 平成30年12月分  
 ※資料：財務省貿易統計  
 ①貿易船入港隻数：56隻 (日本2 外国54)  
 ②輸出：13億47百万円  
 ③輸入：122億31百万円

**高い医療費 みんなで助け合い 国保の心**

◆平成30年12月分の医療費の状況です。

医療費総額	299,338,902円
12月末 国保加入者数	8,660人
1人当たり医療費 (医療費総額/国保加入者数)	34,566円
医療費1人当たりの負担内訳	
市(国保)負担額	29,690円
個人負担額	4,876円

1人当たり医療費の前年同月比10.3%増。この金額は、国民健康保険に加入している皆様で医療機関などで診療したものに對し、市(国保)が支払った医療費です。医療費総額の約85.9%を市(国保)が負担しています。

**お便り、お待ちしております**

市報しぶしを読んだ感想や今後取り上げて欲しい特集、志布志市に対するご意見など何でもお好きなことを書いてください(一部修正して掲載する場合があります)。

月末までに頂いたお便りが、その月のプレゼントの応募対象になります。それ以降の分は次月の応募対象となりますので、ご了承ください。

頂いた「お便り」は「市民のこえ」コーナーに掲載します(お便りが多数の場合には担当にて選考の上掲載します)。個別の回答はいたしませんので、ご了承ください。

読者プレゼントを 希望する 希望しない(該当するにチェックを入れてください)

★アンケート★【3月号で特に良かった記事・分かりにくかった記事があれば教えてください！】

- ・良かった！：
- ・分かりにくい…：

↑点線に沿って切り取ってください。(はがきでも応募できます)



お寄せいただいた  
お便りを  
ご紹介します！

●市報で山や丘の自然地形を利用して作られた砦のようなもの、これが山城と知りました。  
 中世の時代の山城が今話題にのぼり、サミットも開かれました。何年か前に行きましたが、知識不足でした。せちがらい世の中ですが、こういうロマンもいいですね。

ほら、何か聞こえてきそう。  
 (ハッチャン 70代女)

▼お便りありがとうございました。  
 今もその当時の山城の堀や地形がよい保存状態で残っていることが、志布志城跡の素晴らしいところと、城サミットのときに講演された千田教授がおっしゃられていました。  
 山城に登ると、当時のことをいろいろ想像することができ、ロマンを感じる事ができますね。

**市長コラム 下平晴行**

警察庁が先月公表した2018年の犯罪情勢によると、全国の警察が虐待を受けた疑いがあるとして児童相談所に通告した18歳未満の子どもの数が、前年比22.4%増の80,104人にも上ることが分かりました。このような状況で、千葉県の小学4年生の女児が両親の虐待により死亡する事件が発生しました。当該自治体の教育委員会や児童相談所の不適切な対応が重なり、事件を防げなかった経緯が明らかになりました。

までに例のない両親による虐待であり、家庭内での虐待を察知できるのは、子どもと直接触れられる学校・教師の影響が大きいと思われます。  
 学校法律相談事業に関わったある弁護士は新聞記事の中で「学校側が地域の弁護士や児童相談所、社会福祉協議会に気軽に相談できる環境を整えるべきだ」と訴えています。  
 全国的に増え続ける虐待に對して、本市では「要保護児童対策地域協議会」を設けて、支援が必要な子どもに関する情報を一元化し、支援に関する協議を行っています。この協議会には、児童相談所や児童擁護施設、児童委員、スクールソーシャルワーカーなども委員となり、多様な視点から専門的に協議や支援を行うことができます。  
 行政・学校・家庭・地域の連携をより一層深めて、特に学校などでは、子どもの言動や身体の状態を確認し、子どもが犠牲にならないよう引き続きしっかり対応してまいります。

# 市役所からの大事なお知らせ

～市役所からお知らせしたい大事なことを掲載しています。お見逃しなく！～

## さつまいもの病害対策

さつまいもの立枯症状や根塊の腐敗などの被害が発生しています。次年度での被害発生防止のため、次の取組を徹底しましょう。



### ◆取組内容：

- 発病の見られたほ場は、翌年のさつまいも栽培を控える。(イネ科牧草などの輪作を行う。)
- 発病の見られるほ場のいもは、種芋として使用しない。
- 腐敗や病害、キズのない健全な種芋を使用し、苗の消毒を確実に行う。
- 苗床の土壤消毒を行う。
- 植付前には、ほ場の排水対策や土壤消毒を十分に行う。  
※湿害対策として、プラソイラ等による耕盤破碎、溝切り等による表面排水、高畝などを行う。  
なお、排水の悪いほ場は、植付を避ける

■問い合わせ先：農政畜産課 生産流通係 TEL：474-1111（内線 433）

## 鳥獣による農作物への被害対策（電気柵の設置補助）

近年鳥獣被害が増加しており、農作物への被害も増えています。被害を軽減するために本市では電気柵の設置補助などを含む市農業生産対策事業を行っています。

◆補助率：導入費用（税抜）の3分の1（限度額電気柵1基につき25,000円）

### ◆対象となる方：

- 市内に住所（法人にあっては、事務所）を有している者
- 農業に従事し、今後とも積極的に農産物の生産に取り組む意思がある者
- 市税等を滞納していない者

※すでに導入されたものについては対象外です。

導入される前に補助金申請をしていただく必要があります。

◆受付開始日（平成31年度分）：4月1日（月）から

■申請・問い合わせ先：農政畜産課 生産流通係 TEL：474-1111（内線 433）



## ジャンボタニシの被害を防ぎましょう

近年、市内でジャンボタニシが多く発生し、水稻の被害も多くなっています。生息が確認できる地域も年々拡大しています。適期防除を実施してジャンボタニシによる被害を防ぎましょう。

### ◆田植え時期の対策：

ジャンボタニシが水稻に被害を及ぼすのは田植え後約1か月間です。その間、水深を出来るだけ浅く保つと、被害を防ぐことができます。また、水田を平らにならすこともポイントです。凹凸が多ければ水深に浅い・深いができやすいため、深いところの苗は食害されやすくなります。

用水路に発生が多い場所は、用水路の泥上げを行いましょ。水路からの進入が予想される場合は、水口に金網や網袋を設置することで被害軽減に効果があります。

### ●早期水稻：

水温が低い時期であるため、活着するまで深水管理しましょう。（田植え後約2週間）

※ジャンボタニシの発生がある場合は、浅水で管理しましょう。

### ●普通期水稻：

田植え直前からジャンボタニシの発生が多い場合は、浅水で管理しましょう。

### ◆通年の対策：

ジャンボタニシは見つけ次第、捕殺しましょう。卵塊（ピンク色）が確認できるようであれば、水中に払い落とすか、つぶしてください。ジャンボタニシには寄生虫がいる恐れがあります。素手では触らないように気をつけましょう。



■問い合わせ先：農政畜産課 農政係 TEL：474-1111（内線 427）

## 新規就農を支援します

新たに専門的に就農した、下記の要件を満たす方を対象に、1人1回限り50万円を交付します。

### ◆要件：

- 市内に住所を有し、農業基盤の8割以上が市内に存する方
- 支援金の交付申請日において、50歳未満の方
- 農業に従事していなかった方が新たに認定農業者の配偶者となり農業に従事した方（ただし、家族経営協定を締結し、共同経営申請を行っている必要があります。）

※ただし、農業次世代人材投資資金（経営開始型）の交付対象者は本事業の対象外となります。また、本事業の交付対象者として認定を受けるには、新規就農後1年以内に就農届出書を提出する必要があります。

■問い合わせ先：農政畜産課 農政係 TEL：474-1111（内線 425）

## 都城志布志道路「志布志道路」の一部暫定供用



## Information & Event



### お知らせ・募集

#### ワクワク体験塾生募集

◆内容…もち米の田植え、稲刈り、脱穀作業。からいもの植え付け、枝豆種まき、収穫作業。餅つき、ぜんざいづくり、からいもガネ、煮しめ、竹の子ご飯などの郷土料理づくり。

◆開催期間…4月から12月までの日曜・祝日(6回程度)

◆対象…市内の小学校1年生(6年生(新学年))とその保護者

◆会費(年間)…大人(1人当たり)1500円 子ども(1人当たり)500円(2歳以上)

※申込用紙を市内各小学校の児童へ配布しますので、ぜひご覧ください。

■申込・問い合わせ先…志布志市開田の村管理組合

TEL: 471-4343

#### 募集

#### 節に応じたもの。

◆定員…20名

◆開催日…毎月第4土曜日

※旬の食材をしようするため、開催月・日を変更することもあります。

◆受講料…1回1500円

◆申込期限…4月10日

※市内外問わず参加できます。また前回受講され今回も受講されたい方は再度申込みが必要です。

■申込・問い合わせ先…志布志市開田の村管理組合

TEL: 471-4343

◆4月から毎月第3日曜日と木曜日(クラフト内容同じ)にハーブを使った「暮らしのレシピ」教室を開催します。

◆場所…Ranberryの森

◆時間…13時30分～(1時間程度)

※参加には予約が必要です。費用などの詳細はお問い合わせください。

■問い合わせ先…Ranberryの森

TEL: 472-2562

#### SLまつり開催



志布志鉄道記念公園に保存展示している蒸気機関車が今年で製作80周年を迎えます。これを記念して、式典や機関車の運転室見学、ディーゼルカーの車内での鉄道写真展を開催する予定です。また、平成最後の日付入りの特別記念きっぷを発行します。

◆日時…4月7日(日) 10時30分～14時30分

◆場所…志布志鉄道記念公園

◆問い合わせ先…志布志町SL保存会 宮内

TEL: 090-8914-4312

#### たべもの伝承塾生募集

鹿児島に昔から伝承されてきた郷土料理教室を開催します。

◆内容…あくまき・けせん団子・梅干し・こんにゃく・ゆべし・甘酒作りなど、季節に応じたもの。

## 茶いっぺだより

### 茶経営改善コンクールで産地賞受賞

平成30年度鹿児島県茶業振興大会が、平成31年2月26日に鹿児島市で開催されました。

大会式典では、鹿児島県茶業功労者として、松山地域の山口一征さん、有明地域の砂田鐵磨さんが表彰されました。また、製茶品評会では鹿児島県茶経営改善コンクールの部において、志布志市が産地賞を受賞し、市を代表して、下平市長とあおぞら農業協同組合経営管理委員会の山川会長、そして志布志市茶業振興会の吉野会長が登壇し、優勝旗などを受け取りました。産地賞は、入賞者上位5人の合計得点で競われ、総合1位に志布志市、2位に南九州市、3位に湧水町の成績順でした。



本市の入賞者では、有限会社鬼塚製茶が九州農政局長賞、株式会社吉野製茶が全国茶生産団体連合会長賞、株式会社福末製茶が鹿児島県茶商業協同組合理事長賞などの特別賞を受賞されるとともに、産地賞受賞に貢献されました。2019年度の鹿児島県茶業振興大会は、志布志市で開催されます。

本大会における製茶品評会では、上位入賞を目指し「しぶし茶」の名声を県内外へ発信するとともに、志布志市への来場者に最高のおもてなしで歓迎したいと思っています。

■問い合わせ先：農政畜産課 茶業振興係 TEL: 474-1111 (内線 410・434)

#### 県立農業大学校での研修生受講者募集

#### 農業機械士養成研修

##### ◆開催時期：

前期	第1回	5月13日(月)～17日(金)
前期	第2回	5月20日(月)～24日(金)
前期	第3回	6月24日(月)～28日(金)
前期	第4回	7月1日(月)～5日(金)
後期	第5回	9月30日(月)～10月4日(金)
後期	第6回	10月28日(月)～11月1日(金)
後期	第7回	11月11日(月)～15日(金)
後期	第8回	11月25日(月)～29日(金)

#### 農業機械応用研修

##### ◆開催時期：

前期	第1回	4月15日(月)～19日(金)
前期	第2回	4月22日(月)～26日(金)
前期	第3回	6月3日(月)～7日(金)
前期	第4回	6月10日(月)～14日(金)
後期	第5回	9月9日(月)～9月13日(金)
後期	第6回	12月9日(月)～12月13日(金)

◆申込期間…前期 3月20日(水)まで、後期 7月1日(月)～19日(金)まで

#### 裁判所職員採用試験

2019年度裁判所職員採用総合職試験(裁判所事務官、家庭裁判所調査官補)及び一般職(裁判所事務官)の実施

◆申込受付期間…4月1日(月)15時～9日(火)9日(火)

●郵送 4月1日(月)～3日(水)(4月3日消印有効)

◆一次試験日…5月11日(土)

詳しい採用試験の内容については、受験案内で確認してください。(受験案内は裁判所のウェブサイトに掲載しているほか、最寄りの裁判所でも配布します。)



## 曾於南部地区の畑かんの事業完了年度が迫っています！

県営事業により現在、曾於南部地区・第三曾於南部地区・第四曾於南部地区は給水栓は無料、散水器具等は約2割の自己負担で設置することができますが、申込締切後は全額自己負担となります。曾於南部地区は本年度が事業申込の最終年度ですので、設置をお考えの方は、3月29日(金)までにお申し込みください。

地区名	年度	平成30年度 本年度	平成31年度 (2019年度)	平成32年度 (2020年度)	平成33年度 (2021年度)
曾於南部地区 (山重、野神、原田・蓬原の一部)	給水栓・ 散水器具 申込	最終締切 3月29日(金)まで	自己負担	自己負担	自己負担
第三曾於南部地区 (伊崎田、野井倉、蓬原の一部)			最終締切	自己負担	自己負担
第四曾於南部地区 (原田の一部)				最終締切	自己負担

※事業完了年度が変更になる場合もあります。

### ■申込み・問い合わせ先：

- 市役所 農政畜産課  
畑かん推進係  
TEL：474-1111 (内線 431)
- 曾於南部土地改良区  
曾於郡大崎町野方 6482 番地 7  
TEL：474-0171

■問い合わせ先…  
鹿児島地方・家庭裁判所  
事務局総務課人事第1係  
鹿児島市山下町13-47  
TEL：099-808-3707

10月1日から消費税及び地方消費税の税率が8%から10%に引き上げられ、同時に

消費税率の軽減税率制度が実施されます。  
軽減税率の対象品目は、大きく分けて①飲食料品(酒類・外食等を除いたもの)、②週2回以上発行される新聞(定期購読契約に基づくもの)の2つです。  
軽減税率の実施に伴い、事業者の方は、帳簿や請求書等を税率ごとに区分して作成する必要があります。レジヤシ

## 市役所窓口開庁時間を延長します

～転入・転居・転出に伴う手続き～

- ◆期間：3月28日(木)～4月3日(水)  
(平日) 8時30分～19時 (土曜・日曜日) 8時30分～17時
- ◆場所：市役所 本庁・松山支所・志布志支所
- 問い合わせ先：市民環境課 市民係  
TEL：474-1111 (内線 112)

### 【転入・転出・転居に伴う手続き】

- 市民環境課：転入・転出・転居届、各種証明書の交付(広域交付は不可)、ごみの出し方の説明、下水道・年金・飼犬の異動手続き
- 福祉課：児童手当・医療費助成・障害者手帳などの関係届出の受付、保育園等の利用申込受付
- 保健課：国民健康保険・後期高齢者医療保険など・母子手帳の関係届出の受付
- 教育委員会：児童生徒の就学・入学・転学申請に関する手続き

鹿児島県最低賃金は、県下全ての労働者に適用されます。ただし、特定(産業別)最低賃金の産業に該当する場合は、当該最低賃金も適用されます。

区分	時間額	効力発生日
鹿児島県最低賃金 (地域別最低賃金)	761円	平成30年10月1日
特定(産業別)最低賃金 電子部品・デバイス・電子回路、電気機械器具、情報通信機械器具製造業	788円	平成30年12月28日
特定(産業別)最低賃金 自動車(新車)小売業	821円	平成30年12月28日

※百貨店、総合スーパーの最低賃金額は平成30年度は改正がありませんでした。このため、平成30年10月1日から鹿児島県最低賃金額761円以上の支払いが必要となります。

### 必ず確認 最低賃金

- 大隅税務署  
TEL：099-482-0007
  - 軽減コールセンター  
(自動音声で「2」を選択)  
TEL：0570-030-456
- STEMの導入・改修・入替えが必要となる場合もあります。早めの準備をお願いします。  
軽減税率に関する詳しい情報は、国税庁ホームページ内の特設サイト「消費税の軽減税率制度」をご覧ください。  
■問い合わせ先…  
市民環境課

3月11日から4月10日まで、危険ドラッグ・シンナー等乱用防止強化月間です。  
危険ドラッグを乱用すると、おう吐やけいれん、意識消失などが起き、死亡に至ること

### 危険ドラッグ・シンナー等乱用防止強化月間

- 問い合わせ先…  
鹿児島労働局  
TEL：099-223-8278
- 鹿屋労働基準監督署  
TEL：0994-43-3385
- 最低賃金テレホンサービス  
TEL：099-223-8881
- 精皆勤手当、通勤手当、家族手当
- 臨時に支払われる賃金(結婚手当など)
- 一月を越える期間ごとに支払われる賃金(賞与など)
- 時間外・休日・深夜労働に対する割増賃金

最低賃金は、臨時、パート、アルバイトなど全ての労働者に適用され、使用者は労働者に対して最低賃金以上の賃金を支払わなければならない。なお、「外国人技能実習生」は、「技能習得中のもの」には該当しません。  
最低賃金には、次の賃金は算入されません。  
●臨時に支払われる賃金(結婚手当など)  
●一月を越える期間ごとに支払われる賃金(賞与など)  
●時間外・休日・深夜労働に対する割増賃金  
●精皆勤手当、通勤手当、家族手当

31)年2月号30ページに掲載した志布志市奨学生募集について誤りがありました。訂正してお詫びいたします。  
(正)申請期間…  
4月1日(月)～5月7日(火)  
(誤)申請期間…  
4月1日(月)～5月1日(水)

### お詫びのしるし

もありません。また、精神へ影響を及ぼし、自分の意思で乱用をやめることができなくなる可能性もあります。危険ドラッグに好奇心などから安易に手を出したら絶対にいけません。家庭、学校、地域などそれぞれの立場で危険ドラッグ等の薬物乱用防止に努めましょう。  
■問い合わせ先…  
志布志保健所  
TEL：472-1021  
県くらし保健福祉部薬務課  
TEL：099-286-2804

もありません。また、精神へ影響を及ぼし、自分の意思で乱用をやめることができなくなる可能性もあります。危険ドラッグに好奇心などから安易に手を出したら絶対にいけません。家庭、学校、地域などそれぞれの立場で危険ドラッグ等の薬物乱用防止に努めましょう。  
■問い合わせ先…  
志布志保健所  
TEL：472-1021  
県くらし保健福祉部薬務課  
TEL：099-286-2804

## 市営住宅空き家情報

	松山地区	志布志地区	有明地区
新規募集	0戸	0戸	3戸
継続募集	13戸	5戸	1戸

新規募集の申込締め切りは、4月12日です。  
継続募集は、毎週金曜日に締め切ります。  
募集内容の詳細は、市のホームページをご覧ください。  
※申込から入居まで10日から1か月を要することがありますので、早めにご相談下さい。

- 問い合わせ先：  
本庁 建設課 管理係 TEL：474-1111 (内線 467)  
松山支所 産業建設課 管理係 TEL 487-2111 (内線 255)  
志布志支所 産業建設課 管理係 TEL 472-1111 (内線 402)

ケーブルテレビでは、志布志市の話題を市民チャンネルで放送しています。ぜひ、ご覧ください。

### SBS元気告知板

- 市からのお知らせを元気に分かりやすく放送しています。
- 放送時間：16時50分～20時50分～22時50分～
- 放送テーマ：  
ふるさと納税の活用(3月1日～15日)  
窓口での各種手続き(3月16日～31日)
- フロムしぶし元気アップ体操  
●放送時間：6時54分～(座位バージョン)  
11時54分～(いすバージョン)
- 放送時間：7時～12時～17時～21時～23時～
- 更新日：毎月1日、16日
- ※都合により変更になる場合があります。ご了承下さい。
- 問い合わせ先：企画政策課 広報係 TEL：474-1111(内線 254)

## 交通事故発生状況

平成31年1月末現在累計(H31年1月のみ)  
※【 】は昨年比

区分	鹿児島県	志布志市
発生件数	381【▲146】	5【▲7】
死者数	3【▲2】	1【+1】
傷者数	428【▲179】	6【▲7】

## もしもの事故・ケガに備えて… 交通災害共済！

共済掛金500円(1人あたり)で加入できます。詳しくは申込書裏面の「交通災害共済のとりきめ」をご覧ください。  
※全世帯に郵送で加入申込書兼納付書をお送りしております

- 問い合わせ先：  
本庁 総務課 TEL：474-1111 (内線 214・216)  
志布志支所 地域振興課 TEL：472-1111 (内線 351・353)  
松山支所 総務市民課 TEL：487-2111 (内線 213)

平成30年度は  
校区公民館活動を紹介します!

『しぶし志エフエム』(志布志市提供)は、毎月第2・第4金曜日 午後7:00と  
翌土曜日 午前9:00から15分間、次のFM局で放送しています。(行政告知端末は5ch)

FM志布志 **78.1MHz** FMかのや **77.2MHz** FMきもつき **80.2MHz**

おすすめFMネットワークHP → <http://www.0033fm.net/>

広告



広告



広告

**志布志市ホームページに  
御社の広告を掲載してみませんか!**

月間約22,000件アクセス(平成29年度データ)

①サイズ 縦60ピクセル×横188ピクセル  
②画像形式 JPEG形式又はGIF形式  
③容量 20キロバイト以内

広告掲載料  
①3か月未満掲載の場合 : 15,000円/月  
②3か月以上6か月未満掲載の場合 : 13,500円/月  
③6か月以上掲載の場合 : 12,000円/月

問合せ先  
市役所企画政策課広報係 電話: 474-1111 (内線254) E-mail: kouhou@city.shibushi.jp

**バナー広告募集中!!**



# 水道修繕当番店

**志布志地区**

3月12日～3月18日	志布志水道	Tel 472-3540
3月19日～3月25日	宮崎水道	Tel 472-1081
3月26日～4月1日	高吉組	Tel 472-0721
4月2日～4月8日	崎田建設	Tel 473-0050
4月9日～4月15日	志布志水道	Tel 472-3540

**有明地区**

3月12日～3月18日	池崎建設	Tel 475-2068
3月19日～3月25日	郡山工業	Tel 475-0008
3月26日～4月1日	西江建設	Tel 474-2113
4月2日～4月8日	山中水道	Tel 474-1440
4月9日～4月15日	池崎建設	Tel 475-2068

**松山地区**

3月	イケダ	Tel 487-8771
4月	大迫建設	Tel 487-2058

※水道料金は、中止の手続き(中止届の提出)をされないと基本料金が発生します。水道使用の予定がない場合は、中止の手続きをお勧めします。中止されていた水道を再度利用される場合は、1,000円で開始できます。  
※道路などで水が出ている時は水道課へご連絡ください。

■問い合わせ先:水道課工務係 Tel: 472-1111 (内線 263)



2月の5歳児歯科検診で、むし歯も処置歯もなかった子どもたちです!



れおん 獅ちゃん



はると 陽翔ちゃん



せりな 芹那ちゃん



おうが 鳳鷲ちゃん



まなか 愛花ちゃん



なな 七音ちゃん



るな 琉桜ちゃん



まうた 颯汰ちゃん



かんた 幹太ちゃん



もとき 元輝ちゃん



りおん 璃央ちゃん



ゆう 優ちゃん



りゅうま 琉真ちゃん



ひなた 陽向ちゃん



れな 玲奈ちゃん



とうま 遼真ちゃん



まほ 真帆ちゃん



あらた 新太ちゃん



らな 蘭々ちゃん

# 志布志市 暮らしのカレンダー

3月		
13日	水	●心配ごと相談【志布志】 ※1 (10:00～15:00 健康ふれあいプラザ)
14日	木	●しづし子育てサロン (10:00～11:30 健康ふれあいプラザ) ●つどいの広場 (10:00～12:00 安楽公民館) ●行政相談 (13:00～16:00 志布志支所5階会議室)
15日	金	
16日	土	
17日	日	
18日	月	
19日	火	●心配ごと相談【松山】 ※1 (10:00～15:00 老人福祉センター) ●大隅地区司法書士無料法律相談 ※2 (13:00～15:00 志布志支所5階会議室)
20日	水	●年金移動相談所 ※3 (10:00～15:00 志布志支所5階会議室) ●心配ごと相談【有明】 ※1 (10:00～15:00 市民センター) ●女性支援相談室 (13:00～17:00 新橋地区公民館和室)
21日	木	
22日	金	
23日	土	
24日	日	●劇団四季ファミリーミュージカル「王様の耳はロバの耳」 (17時開場 17時30分開演 市文化会館)
25日	月	
26日	火	●子育て講座 (10:00～12:00 健康ふれあいプラザ)

27日	水	●松山子育てサロン すくすくのびのび (10:00～15:00 老人福祉センター) ●心配ごと相談【志布志】 ※1 (10:00～15:00 健康ふれあいプラザ)
28日	木	
29日	金	
30日	土	
31日	日	
4月		
1日	月	
2日	火	●心配ごと相談【松山】 ※1 (10:00～15:00 老人福祉センター) ●大隅地区司法書士無料法律相談 ※4 (13:00～15:00 本庁3階会議室)
3日	水	●女性支援相談室 (13:00～17:00 志布志支所5階会議室)
4日	木	
5日	金	●心配ごと相談【有明】 ※1 (10:00～15:00 市民センター)
6日	土	
7日	日	●Shibushi ぼっぼマルシェ (9:00～15:00 JR志布志駅前) ●SLまつり (10:30～14:30 志布志鉄道記念公園)
8日	月	
9日	火	
10日	水	●心配ごと相談【志布志】 ※1 (10:00～15:00 健康ふれあいプラザ)

※1 予約不要、相談料無料 (市社会福祉協議会)

健康ふれあいプラザ TEL: 472-1800 老人福祉センター TEL: 487-2001 市民センター TEL: 474-0310

※2 法律相談は予約制です。志布志支所地域振興課TEL: 472-1111 (内線 352) までご連絡ください。

※3 移動年金相談は事前予約制です。市役所本庁または各支所国民年金担当係までご連絡ください。

※4 法律相談は予約制です。本庁総務課文書法制係TEL: 474-1111 (内線 224) までご連絡ください。

**編集後記**  
2月23日に開催された「第6回全国城サミットinかごしま志布志」、記念講演から山城を巡るツアーまで取材させていただきました。専門家の方の話を聞きながらその場所を巡ると、想像力が広がり、当時の情景や実際に敵が攻めてきたときの守り方や、自分ならこう攻めるなど、策略を立てることができ、これが「山城マニア」と呼ばれる方の楽しみ方なんだと感じました。つい話が面白かったので、千田教授のツアーのあと、東川さんのツアーにも参加させていただきました。山城の魅力を知った1日でした。表紙は地域おこし協力隊の谷村さんと協力しながら作成しました。(牛込)

## 3月・4月の行事予定

- げんき市【井や和華のとなり】  
毎週木・金曜日(8時30分～15時)
- そば処ちんたら庵【国道269号線沿】  
・火曜日(そば)  
・日曜日(花・そばまんじゅう販売)

## マチイロ

スマートフォンやタブレットで市報しづしを読むことができます。

