



しぶし

Shibushi city public relations
2018年（平成30年）
No. 147

3





Do you want to eat?
しぶしグルメん's なび

「せっかく志布志に住んでいるんだし、志布志の美味しいものを食べたい。」
「志布志を訪れてくれた友人に、美味しいものを食べてほしい。」
志布志市観光特産品協会が、そんなあなたにオススメする一品です。

志布志の『ウマイ!』をお届けします。

もくじ

contents

03	しぶしグルメん's なび
04	特集 有機農業 ～環境と人に優しい農業を目指して～
8	下平市長の市政運営開始
10	都城志布志道路開通
11	まちの話題
17	どうする?人口減少問題⑥
18	保健師・栄養士メモ
20	エコ通信
21	図書館へ行こう。
22	文芸『志』・季・折・々
24	地域おこし協力隊隊員活動レポート
26	税の広場
27	シリーズ国保
28	もっと身近に!男女共同参画 知っ得!?年金インフォメーション
29	知ってる?消費生活相談 皆でつこう「共生・協働・自立」のまち
30	あたや元気やっど ほか
33	うぶごえ・おくやみ
34	便利な自治会放送をご利用ください
35	市役所からの大事なお知らせ
40	募集・お知らせ
44	暮らしのカレンダー

今月の表紙 - cover photo



「ウォーキング大会～都城志布志道路～」
3月3日、都城志布志道路の有明北～伊崎田～有明東間の開通を記念してウォーキング大会が開催され500名が参加しました。

時折雨の降る中での開催となりましたが、参加者は開通後は歩くことのできない自動車専用道路を歩く貴重な体験をしました。

◆困ったときの連絡先

- 日・祝日当番医 … 19 ページ
- 水道修繕当番店 … 43 ページ

市報しぶし

No.147 2018 3月号

発行元：志布志市
編集：企画政策課 広報係
〒899-7492
志布志市有明町野井倉1756番地
TEL：099-474-1111
FAX：099-474-2281
URL：http://www.city.shibushi.lg.jp/
E-mail：kouhou@city.shibushi.lg.jp



ご予算に応じて詰め合わせできます



お菓子のお供にコーヒーをどうぞ

1997年、志布志町稚児松に洋菓子専門店として開店した同社。
洋菓子は、クリームやバター、小麦粉などの材料はもちろん、オーブンなどの機材も洋菓子に適したものを選んで作られています。
金山パームは、地元の焼酎「若潮」を通常の約3倍使った、ふるさと納税

の返礼品でも人気の商品です。今回ご紹介するさくらのほか、ピスタチオやフランボワーズなど、季節に応じた味を楽しめます。
同店では、店主が厳選した豆をイタリア製のメーカーで淹れたコーヒーを購入できます。お気に入りの豆を一緒にぜひご賞味ください。

shop data

ケーキハウス カネヤマ
(けーきはうす かねやま)
志布志町安楽2313-7
Tel: 099-473-2361
open: 9:30～19:00
定休日：毎週水曜日
毎月第3日曜日

ケーキハウスカネヤマの
季節限定
さくら金山パーム

若潮酒造(株)の焼酎を生地に練りこみ、しっとり焼き上げた16層のパームクーヘンに、神奈川県南西部丹沢山地で採集された桜花の色と香りのホワイトチョコレートをかけて仕上げた季節限定の一品です。



志布志市民憲章

私たち志布志市民は

し 自然に親しみ、ふるさとを愛し
ぶ 文化の香り高い先人の叡智に学び
し 幸せと平和を求め

“こころざし”あふれるまちを創ります

※前文を省略して記載しています。

今月の読者プレゼント

今月の読者プレゼントは、3ページでご紹介していますケーキハウスカネヤマさんから「金山パーム(さくら・ピスタチオ・プレーン)セット」を5名にプレゼント! 31ページの「お便り」ハガキを使って、ご応募ください。



有機茶研究会

近年、食生活の変化や多様化等により、若年層のみならず、中年層でも急須を用いてお茶を飲む機会が減り、緑茶の消費量は減少傾向にあります。その反面、手軽に飲めるペットボトル入りの緑茶や、ティーバッグ等の消費量は増加傾向にあるなど、国内のお茶の消費者ニーズは変わりつつあります。

また、海外での日本食ブームの影響や、安全・健康志向により、輸出向けのお茶の需要が高まっています。輸出は新たな市場の開拓になるため、産地の期待は大きくなっていますが、各国において残留農薬の基準値が定められており、そのクリアが重要な課題となっています。



病害虫の発生を抑える

有機栽培では、使用できる農薬に制限があるため、栽培管理の面からいかに病害虫の発生を抑えるかが鍵になります。茶樹に病害虫に強い品種を導入するということも重要です。

さらに、平成29年度には農薬を使用しない手段として、フェロモン剤の一種で対象害虫の交尾を妨害し、害虫の発生・増殖を抑えるロープを設置し、実証を行いました。

実証の結果、ロープを設置したほ場の害虫（ハマキ類）は減少傾向となりました。



会員の有機ほ場、有機移行中ほ場を巡回する志布志有機茶研究会の会員

志布志有機茶研究会の取組

志布志市の有機農業の取組について、志布志有機茶研究会の会長である堀口千郎さんにお話を伺いました。

お茶を取巻く情勢と発足の経緯

近年、食生活の変化や多様化等により、若年層のみならず、中年層でも急須を用いてお茶を飲む機会が減り、緑茶の消費量は減少傾向にあります。その反面、手軽に飲めるペットボトル入りの緑茶や、ティーバッグ等の消費量は増加傾向にあるなど、国内のお茶の消費者ニーズは変わりつつあります。

特集

有機農業

～環境と人に優しい農業を目指して～

「有機農産物」にどのようなイメージを持っていますか？
「体に良い」「特別な方法で栽培された作物」と同時に、「高価なもの」「身近でない」と感じる方もいるのではないのでしょうか。普通の農産物に比べ、その管理の難しさから生産量が少なく希少な有機農産物。そのような希少な野菜やお米、お茶などの有機農産物を新鮮なうちに、手軽に楽しむことができる志布志市の有機農業について特集します。

有機農業とは

化学肥料・農薬を使用しないこと※1、遺伝子組換え技術を利用しないことを基本に、堆肥等による土作りに力を入れながら、農業生産活動による環境への負荷をできる限り低減する農法のことです。

このような取組を進めることで、多様な生物が息息する環境の形成や、農業の持つ自然循環機能の向上などを目指しています。

※1…使用が認められている農薬もあります。

有機農業推進の沿革

環境保全や消費者への健康面への声も高まり、国は、「有機農業の推進に関する法律」を制定。また、鹿児島県は「有機農業推進策定計画」を策定し、有機農業の推進を図っています。

これを受けて、志布志市においても、志布志市循環型農業推進協議会を設立。有機農産物の生産拡大や消費者の方々への理解の推進、有機農業の支援体制の確立を目指し、各種イベントで有機農業のPR活動を行っています。

市内の有機農業者団体

◆志布志市有機部会（8戸）
米、ピーマン、かぼちゃ、さつまいも等

◆志布志有機茶研究会（18戸）
有機栽培茶園 約80 ha

※平成30年は、新たに40 ha増える計画です。



有機農業

有機農業は、慣行農法に比べて多くの労力や手間を必要とすることに

有機農業の現状とこれから

有機栽培は、農薬や化学肥料の使用を避け、土壌本来の生産力を發揮させ、環境への負荷をできるだけ低減させる栽培方法です。そのため、自然の土壌微生物や菌類などを利用した土作りが必要となります。志布志有機茶研究会では、会員によって、様々な有機質の堆肥（牛ふん堆肥、油粕、ボカシ堆肥等）を組み合わせ使用し、試行錯誤しながら「土作り」に励んでいます。適切な土作りを行うためには、茶

有機農業への想い

会長の堀口さんは「消費者の癒しと健康の一助になる、おいしい有機茶を作るという想いを持って会員一丸となって生産に取り組んでいます。日々、有機栽培の難しさを感じていますが、微生物の持つ力や土作りの大切さなど、改めて気付かされたこともありました。また、有機栽培が広がるよう、慣行栽培から有機栽培への移行になるべくリスクがないように、天敵や土着生物に着目して、ノウハウを確立したいと考えています。土壌分析の結果も、年々良くなっていますので、これから試行錯誤、切磋琢磨しながら、有機栽培に取り組んでいきたいです」と話します。

癒しと健康

加え、病虫害被害により収量が不安定になってしまいう傾向にあります。このため、有機農業者の割合はまだ少ないのが現状です。有機農業者を増やすためには、有機栽培の生産技術を確立していくことがひとつの課題となっています。また、食の安全・安心に対する意識が高まりを見せている中で、1人でも多くの消費者に有機農業を知ってもらうことが大切です。

志布志市は、今後も各種イベント等で有機農業等のPR活動を行い、有機農業の普及促進に取り組んでいきます。これを機会に、ぜひ地元で生産された有機農産物を手に取って、その豊かな味を楽しんでみてください。

問い合わせ先

農政畜産課 生産流通係
TEL 474-1111

(内線433)



志布志有機茶研究会では定期的に勉強会を開催し、土壌分析の結果をデータ化したものを報告しています。会員の土壌の活性値や傾向を読み取り、次年度の生産に生かしています。

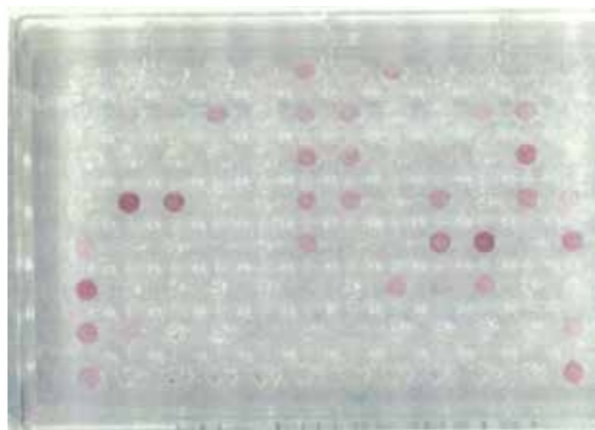

化学肥料主体の土壌分析の写真

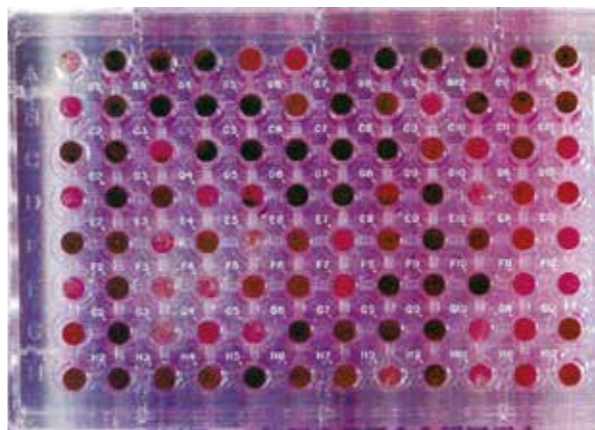

有機物施肥の土壌分析の写真

↑発色が強いほど、微生物の多様な有機物の分解を示しています。有機移行後の土壌では、微生物が活性化していることが分かります。

土壌の力

土壌微生物に配慮した土作り

有機栽培は、農薬や化学肥料の使用を避け、土壌本来の生産力を發揮させ、環境への負荷をできるだけ低減させる栽培方法です。そのため、自然の土壌微生物や菌類などを利用した土作りが必要となります。志布志有機茶研究会では、会員によって、様々な有機質の堆肥（牛ふん堆肥、油粕、ボカシ堆肥等）を組み合わせ使用し、試行錯誤しながら「土作り」に励んでいます。適切な土作りを行うためには、茶

園の土の状態を知ることが必要になります。今年度は土壌微生物の多様性・活性値を調べる「土壌分析」にも取り組まれました。

会員が有機栽培に取り組んだ土壌の分析を行い、データを比べることで、堆肥の有効性や施肥のタイミングなどの情報を共有しています。有機栽培を開始してから収量・品質が安定するまでには年数を要します。経営安定のためには、生産の安定が図られるような土作りを早期に実現することが必要になりますの

で、土壌分析のデータは、大変重要な資料となります。

これからは、単に土壌微生物を増やすだけではなく、有機質資材である堆肥、石灰質資材である土づくり肥料の施用に加え、深耕・排水対策等の技術を組み合わせ、生産コストも考慮した上で、総合的に行う必要があるとあります。

土壌の微生物が増えるメリット

- ・微生物が有機物を分解することで、植物に適切な栄養素を供給する。
- ・団粒構造を発達させ、土を軟らかくし、根の発達を促進させる。
- ・土壌中の養分を保持する能力が向上し、少ない肥料の投入で効果的に栄養を供給できる。
- ・連作障害などの土壌病害を防ぎ、土壌消毒や過剰な農薬に頼らない農産物を生産できる。
- ・豊かな土壌で健康に育った植物は、元気な農産物を生産するため、おいしさも長持ちする。

(株式会社 DGC テクノロジー資料より)



地元の有機農産物を購入したいときは…

- ・港湾通りアピア店
- ・サンキュー西志布志店
- ・A コープあおぞら店
- ・うなぎの駅
- ・生協コープ志布志店
- ・ほりぐち志布志店
- ・アイショップ西部支店
- ・道の駅 松山

※時期によっては、取扱のない場合もございますので、ご了承ください。

市長の市政運営開始



- ①初登庁で職員の歓迎を受ける下平市長
- ②当選証書を受け取る下平市長
- ③多くの市民、職員が下平市長の初登庁を出迎えました。
- ④市長就任式で職員に対してあいさつをしました。

これからはそれらを最大限に生かすため、市役所が拠点となり、人と志布志市には、魅力ある農林水産資源のほか、都城志布志道路や東九州自動車道といった交通インフラや志布志港国際バルク戦略港湾など社会資本も今後ますます充実していきます。

市長就任のごあいさつ

私は、1月28日に執行された市長選挙で多くの市民の皆様のご支援・ご支持を賜り、志布志市長に就任させていただきました。改めて、その重責をひしひしと感じ、身の引き締まる思いです。

「熱き思いで市民に身近な市政を」の信念の下、これまでの自らの行政経験、市議会議員の実績、そして4年間多くの方々との交流を通じて得たものを生かして、市政に邁進してまいります。

市役所は『市民の役に立つところ』と書くように、市民目線の市政に取り組みます。『いらっしやいませ・こんにちは・ありがとうございます』の声をかけ、市民の皆さんが気軽に、安心して活用できる市役所にしてまいります。

Profile プロフィール

昭和24年生まれの69歳。
 県立有明高等学校を卒業。昭和47年、志布志町役場に入庁し、平成17年志布志町役場退職。平成18年志布志市議会議員に初当選し、平成22年には2期目の当選。平成25年志布志市議会議員退職。趣味は山・川散策と養蜂。好きな言葉は上杉鷹山の『為せば成る為さねば成らぬ何事も』
 志布志町帖在住。

志布志市長 下平晴行

『市民が主役のまちづくり』の実現に向け、誠心誠意努力してまいります。市民の皆様には、ご支援ご協力を賜りますよう、心からお願い申し上げます。

人の交流、そして人・物・金・情報の交流を図り「タイムリーな情報発信」と「スピード感ある施策」を推進し、私自身は市のトップとして積極的に先頭に立ってトップセールスにも取り組んでまいります。

任期満了に伴う志布志市長選挙と市議会議員選挙が1月28日に行われ、即日開票されました。市長選挙には2人が立候補し、開票の結果、投票率は69.14%で下平さんが9,381票を獲得し初当選しました。

1月29日には有明地区公民館で当選証書付与式が行われ、下平さんと20名の市議会議員が選挙管理委員会の立山芳太郎委員長から当選証書を受け取りました。

2月13日、本庁玄関前で多くの市民や職員が出迎える中、下平市長が初登庁し、歓迎のセレモニーが行われました。

初登庁の様子と下平市長の就任のごあいさつをお届けします。

市内では
いろんなことが
ありました。

まちの話題

県茶業振興大会の成功に向けて

平成31年度に行われる「鹿児島県茶業振興大会in志布志市」の決起大会が行われました。

鹿児島県内の茶産地で行われているこの大会は、県内の関係者が一堂に会し、鹿児島茶の生産振興と販売拡大を図るために毎年行われています。2月1日、平成31年度に行われる「鹿児島県茶業振興大会in志布志市」の決起大会が行われ、志布志市の茶農家等が集まり成功を誓い合いました。



県内一早い春祭り『ダゴ祭り』

田之浦山宮神社で県内で最も早い春祭りといわれる県無形民俗文化財「ダゴ祭り」が開催されました。

2月4日、神事に引き続き地元の小中学生や保存会の皆さんが同神社に伝わる神舞を奉納しました。その後、地域の自治会や田之浦小学校から奉納され、食べると1年間無病息災でいられるというダゴ花が見物客の前に運び出されると、見物客は競い合うように手を伸ばし、嬉しそうに持ち帰りました。



素敵な音色に感動

志布志市青少年音楽祭が開催され、市内の小、中学生、高校生が日頃の練習の成果を披露しました。

2月4日、やっちくふれあいセンターにおいて第5回志布志市青少年音楽祭が開催されました。

今回は、市内の合唱団や小・中学校、高校の吹奏楽部のほか、ゲスト出演の原田和太鼓童 翔による演奏が行われ、会場一杯の客席からは大きな拍手が沸き起こりました。



韓国の大学・高校野球部が合宿

韓国の野球強豪校、東国大学と奨忠高校の野球部が有明野球場で合宿を行いました。

東国大学は1月21日から2月23日まで、奨忠高校が1月7日から2月11日まで、スタッフを含む総勢72人が市内に宿泊しながら合宿を行いました。2月6日には有明野球場で歓迎セレモニーが行われ、市観光特産品協会（市ヶ谷誠会長）から各チームに花束と黒豚一頭分の豚肉が贈られました。



祝 都城志布志道路 有明北IC～有明東IC 4.3km 開通



3月4日、都城志布志道路の
有明北～有明東間、約4.3kmが開通しました。

全線開通に向けて整備しています

都城志布志道路は、宮崎県都城市から曾於市を経由して志布志港までをつなぐ延長約44kmの自動車専用道路で全線開通に向けて整備が進められています。

都城志布志道路が全線開通すると、都城～志布志間が約40分に短縮され、地域間交流が活性化されます。また、農・畜産業生産物の消費地への輸送や、志布志港からの貨物の陸送についても時間短縮や走行経費減少などの効果があります。

さらに、地域の行動圏が拡大され、雇用機会の増加や観光客の誘導等、地域の振興・発展が期待されます。

有明北～伊崎田～有明東間が開通

3月4日、都城志布志道路の有明北～伊崎田～有明東間、約4.3kmの開通式が有明北IC付近で行われ、供用を開始しました。

今回の開通により、都城志布志道路は鹿児島県側で約12・6kmが開通し、都城市側ですでに開通している約7.5kmと平成30年度中に開通を予定している約2.8kmを合わせると、全体の約5割が通行できるようになります。

開通を記念して式典を開催

通り初め式では、有明魁伝太鼓によるアトラクションや来賓の方々からテープカットやくす玉を割り、通り初めパレードが行われました。

その後、有明地区公民館で開通式典が行われました。

式典では三反園訓鹿児島県知事が「志布志港を物流拠点とした鹿児島と宮崎の益々の発展を願います」と式辞を述べ、下平市長は「南九州の経済の発展に寄与する道路として全線開通への加速を期待したい」とあいさつしました。

また、3月3日には開通を記念したプレイベントとしてウォーキング大会が開催されました。（2ページに関連記事を掲載しています。）



通り始めパレード



安楽神社「牛使い」

やすら 安楽山宮神社・安楽神社春祭り

安楽山宮神社と安楽神社で春祭りが行われ、県の民俗文化財に指定されている正月踊りなどが奉納されました。

2月10日は雨の降る中でしたが、安楽山宮神社で田の神問答や正月踊りが奉納されました。

2月11日は、安楽神社で「田打ち」や「牛使い」などが奉納されました。また、男性6人が上手、下手に分かれ、カギ状の木を引き豊作・豊漁を占う「カギヒキ」も行われました。寒風の中、上半身裸になり裸足でカギを引く勇壮な姿に、集まった多くの観客からは拍手が贈られました。今年は上手が勝利したため、占いの結果は「今年は豊作」となりました。



安楽神社「カギヒキ」



安楽山宮神社「正月踊り」

日本一のどんぶりに長〜い列

全国ご当地どんぶり選手権グランプリを記念して「日本一祭り」が開催されました。

2月10日と11日、鉄道記念公園で「志布志発かごしま黒豚三昧」など10種類の丼がワンコイン(500円)で楽しめるグルメイベントが開催されました。両日とも鹿児島市からの無料バスを運行するなど市内外から多くの来場があり、どんぶりを買う長い行列ができました。



森林を守り育てるために

第10回森はみんなの宝物事業が開催され、親子で楽しく森林やその恵みに触れ合いました。

2月12日、みどりの募金を活用した同事業が有明地区公民館で開催され、53名が参加しました。

これは、親子で森林の果たす役割を学び、森林を守り育てる意識の向上を目的としたものです。

参加者は様々な体験を通して森について学び、さらに椎茸の炭火焼などの森の恵みを堪能しました。



地域活動への貢献が評価されました

ジュニアリーダークラブが鹿児島県優良青少年少女団体として表彰されました。

2月8日、教育長室において表彰伝達式が行われました。現在の会員数は35名で、ポートマラソンや成人式でのボランティアスタッフ、市内保育園での読み聞かせ活動等を行っています。受賞した会員は「これからも地域の方や異年齢活動を通して、心をつなぐ活動の大切さを学びます」と話しました。

老人クラブからタオルの寄贈

市老人クラブ志布志支部から、小・中学校に対してタオルが寄贈されました。

2月7日、同支部の木幡一夫事務局長と川畑博副会長が教育長室を訪れ、タオル256枚を寄贈しました。この活動は、同クラブの会員にタオルの提供を呼びかけ、学校の美化活動等に利用して欲しいと毎年行われおり、教育委員会を通じて志布志地区の各小・中学校に配布される予定です。



給食で鹿児島黒豚を楽しみました

(株)ナンチクが曾於地区51校の小・中学校の学校給食に鹿児島黒豚を提供しました。

提供された鹿児島黒豚肉は、2月8日と9日の給食に黒豚焼肉丼として登場しました。同社は、地産地消と食育の一環として将来を担う子どもにも黒豚を味わって欲しいと2007年からこの活動を行っています。子どもたちは「給食はいつも美味しいけど今日はもっとおいしい」と喜んでいました。

ふるさと自慢の味と舞台を披露

潤ヶ野校区公民館が第11回ふるさと自慢市&文化祭を開催しました。

2月11日、旧出水中学校の体育館で開催された同祭りは多くの来場者で賑わいました。ステージでは、潤ヶ野小学校の児童やたちばな保育園の園児などが会場を盛り上げました。また、地元の自治会や消防団が出店する、地元の食材を使ったふるさとの味を楽しめる屋台も来場者を楽しませました。





フラダンス (有明)



ナチュラルフラワーアレンジ (伊崎田)



ミュージックベル (中央)



健康体操 (伊崎田)



楽しい太極拳 (香月)

生涯学習の一年間の成果を発表しました

「感動と感謝 学ぼう 生涯学習」を大会スローガンに生涯学習推進大会、生涯学習グランドフィナーレが市文化会館で開催されました。

2月24日は生涯学習推進大会が行われ、鳳凰高校男子サッカー部監督で元Jリーガーの仁田尾博幸さんが「遅咲きの法則～年中夢求の育て方～」と題し、子どもとの信頼関係のつくり方などを講演しました。また、教育体育功労者、つけあげレシピコンテストなどの表彰が行われました。

2月25日のグランドフィナーレでは、生涯学習の1年間の学習の成果をステージや展示で発表しました。また、地域女性連絡協議会による食事のコーナーやバザーなども出店し、多くの来場者がありました。



子ほめ表彰 (中学生)

図書館まつりが開催されました

図書館を身近に感じ、多くの方に利用してもらうため市立図書館本館で図書館まつりが開催されました。

2月24日は、読書感想文・感想画表彰やおはなし会、25日は工作や本探しゲーム、一箱古本市など様々なイベントが行われ、多くの来館者で賑わいました。工作には多くの親子連れなどが参加し、新聞紙を折ってのりで貼ってバッグを作り、出来上がったバッグを嬉しそうに持ち帰りました。



市内では
いろいろなことが
ありました。

まちの話題

第65回県下一周駅伝が開催

県内12地区のチームが県下一周53区間588.1kmを5日間かけてタスキでつなぎ、熱戦を繰り広げました。

2月17日から21日まで、第65回鹿児島県下一周市郡対抗駅伝競走大会が開催されました。

今大会には曾於チームとして本市から7名の選手が出場し、成績は総合8位でした。

郷土入りした20日は、志布志市内を各地区の選手が走り抜け、伊崎田、志布志の各中継所のほか沿道からは多くの声援が贈られました。

なお、増田選手が4日目6区で区間賞を獲得し、敢闘賞も受賞しました。また、今大会が15回目の出場となった坂中選手が永年表彰を受けました。

【本市関係の曾於チーム出場選手】

加治屋 毅 選手・坂中 省章 選手・橋口 貴之 選手・増田 悠大 選手・池田 峻哉 選手 (志学館大学)・東 陸斗 選手 (尚志館高校3年)・安川 元気 選手 (鹿児島城西高校2年、有明中出身)



地元6区で区間賞の増田選手 (写真右) の力走 (伊崎田中継所)



沿道の声援を受け力走する坂中選手 (志布志中継所)



前列左が菅間くん

将来の夢はお相撲さん

菅間奏心くん (伊崎田小1年) が第8回白鵬杯世界少年相撲大会で優勝しました。

2月12日、東京都両国国技館において日本全国および世界各国から参加する小中学生の相撲大会が開催され、「試合に集中できた」という菅間くんが1年生の部で優勝しました。菅間くんは「出場するすべての試合で優勝する」と将来の夢に向かって目標を立て、稽古に励んでいます。

交通安全看板を贈呈しました

J Aそお鹿児島志布志青壮年部 (梅沢健太郎部長) が、森山小学校に交通安全看板を寄贈しました。

2月15日、J Aそお鹿児島志布志青壮年部の皆さんが同小学校を訪れ、交通量の多い県道沿いに位置する同小学校児童の安全を守るため、『スピード落せ』の注意喚起の看板3枚を寄贈しました。

児童は「見やすい看板をありがとうございます。これからも車に気を付けます」と感謝しました。



市内では
いろんなことが
ありました。

牛肉の輸出を評価されました

サンキョーミート(株)が平成29年度輸出に取り組む優良事業者として最高賞である農林水産大臣賞を受賞しました。

2月15日、同社の楠本社長らが市長室を訪れ、受賞を報告しました。同社は、世界に通用する衛生管理のため、ISO等の国際規格を取り入れ、現在44の国と地域へ牛肉輸出が可能となり、輸出量を年々伸ばしています。今後、志布志港の利用促進や南九州の畜産業発展に貢献するものと期待されます。

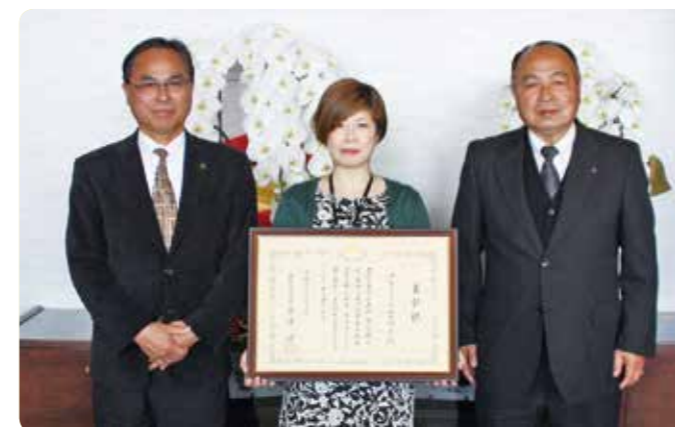

いきいき教育活動表彰を受賞

田中恵仁さん(有明中2年)が作文で顕著な成績を収めたとして県教育委員会から表彰されました。

2月23日、田中さんが校長先生とともに教育長室を訪れ、2月9日に県庁で表彰式が行われ受賞したことを報告しました。田中さんは、全日本中学生の水の作文コンクールで全国16,725点の応募の中から農林水産大臣賞(2位相当)を受賞したことが評価され、今回の受賞となりました。



入隊おめでとうございます

平成29年度自衛隊入隊者壮行会が開催され、12人の入隊予定者を激励し、門出を祝福しました。

2月25日、有明地区公民館において開催された壮行会に市内の自衛隊入隊予定者とその保護者が参加しました。壮行会では、この春から全国の教育隊で訓練に着任する入隊予定者に、市長、海上自衛隊第一航空群司令のほか、昨年の壮行会に出席していた先輩自衛隊員などから激励の言葉が送られました。



商店街に遊びに行こう!

志布志商店街の坂田種苗店跡に子どもが安心して遊べる「しぶしこども村」がオープンしました。

3月3日にオープンした同施設は、グランドワークス(株)代表の坂田ゆうこさんが、商店街を活性化したいとブランコなどの遊具や屋根付きのテーブルスペース、中で遊べるコンテナハウスを設置しています。同日は、子ども食堂も同時開催され、多くの親子連れなどで賑いました。



どうする?

人口減少問題 第6回



志布志市の人口は、平成27年国勢調査時の3万1479人から、平成29年は3万696人へと推移しています(平成27年〜平成29年10月1日基準日)。内訳では、0歳〜15歳未満は全体の約1割、15歳〜65歳未満は全体の約5割、65歳以上は全体の約3割を占めており、65歳以上の人口が年々増加している一方で、65歳

未満の人口は減少傾向にあります。中でも、進学や就職等の理由で、特に20歳〜24歳時の流出が多いという特徴があります。この流出に歯止めをかける取組を行う一方で、一度流出しても数年後いつでも帰ってくるのできるまちにするための取組が必要です。そのためには、志布志市の「いま

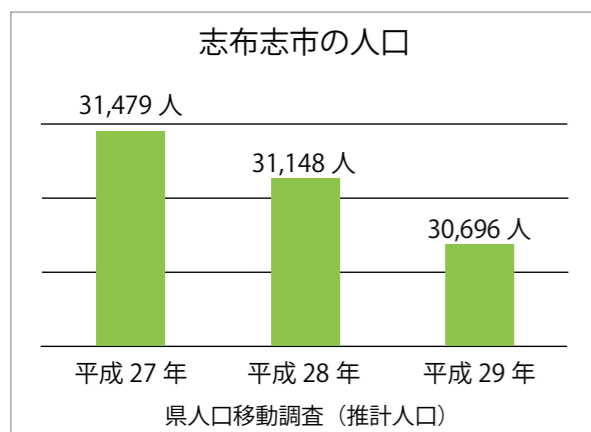

年齢別人口	平成27年	平成28年	平成29年
0歳〜15歳未満(前年比)	4,302人	4,292人(-10)	4,219人(-73)
割合(全体比)	13.7%	13.8%	13.8%
15歳〜65歳未満(前年比)	16,78人	16,404人(-379)	15,906人(-498)
割合(全体比)	53.4%	52.8%	51.9%
65歳以上(前年比)	10,329人	10,387人(+58)	10,506人(+119)
割合(全体比)	32.9%	33.4%	34.3%

※年齢別人口の数と全人口の数は推計方法の違いにより一致しません。

「あそこに新しいお店ができたよ。」
「志布志市では、いま〇〇が流行っているそうだよ。」
「志布志市に来たらまずはこちらを食べなさい!」
皆さんは、志布志市で現在起こっていること、まちの行事やイベント事についてどれだけ知っていますか。また、日頃から、友人と、家族と、学校の先生や地域のひとと、志布志市の「いま」について、どれだけ語ることができでしょうか。
全国的な人口減少を食い止めることは容易ではありません。しかし、人口減少途中にある本市の全ての年齢層において、一人でも多くの方が志布志市の「いま」を知り話題にすることで、少しでもこのまちに愛着を持ってもらいたいと考えます。

志布志市の地方創生に期待

一緒に、まちの未来を考えてみませんか?
■問い合わせ先...
企画政策課 地方創生推進室
TEL 474-1111
(内線275)



本年度で3年が経過します。本市の地方創生の取組について、もっと広く皆さんに知ってもらおうと、市報しぶし10月号からこのコーナーの連載を始めました。掲載の中では、人口減少問題をテーマに、新しい仕事の創出、住みやすいまちの創出、交流人口の増加に向けて、志布志市が現在取り組む様々な事業を紹介させていただきます。今後も、志布志の地方創生、まちの活性化の取組は続きます。

Health up for Smile! 保健師・栄養士メモ

「命」かけがえのない大切なもの
3月は自殺対策強化月間

約58人

これは何の人数だ
と思いますか?

全国で自らの意志で自らの生命を絶った(自殺した)方の平成29年の一日当たりの平均人数です。

わが国の自殺者数は毎年2万人を超えており、志布志市でも平成24年から平成28年の間に、41人ものがけがえのない命が失われています。そのような中、国は月別自殺者数の最も多い3月を「自殺対策強化月間」と定めています。

なぜ自ら生命を絶ってしまうの?

自殺の多くが「追い込まれた未の死」と考えられ、その背景は、「学校問題」「仕事問題」「健康問題」「経

今月お話しするのは…
保健師の持留です!



「死」に追い込まれる前に…
抱えている悩みや心の不調は、大きくなる前に、早めに対処することが大切です。

心の不調のサイン
● 食欲がない
● 眠れない
● 疲れやすい、頭痛がある
● 気分が落ち込む
● 不安や緊張感がある
● イライラする、怒りっぽい
● 自殺をほめかす など

ご自身や身近な方に、このようなサインは見られませんか? サインを感じたら、早めに相談することが、解決の近道かもしれません。

ません。

そして、悩んでいる人が追い込まれる前に、周囲は『気づき、声を掛け、話を聞いて、必要などころへつなぎ、見守る』ことが大切です。1%の「生きたい」という思いを2%、3%へと少しずつ広げていく関わりが必要となります。

注:上のサインは心の不調だけが原因とは限りません。まずは、医療機関の受診をお勧めします。

誰かに相談してみませんか?

◆専門家へ相談

志布志市では、こちらの健康づくり相談会(無料)を年4回開催しています。



- 日時:平成30年3月26日(月) 午後2時から4時半まで
- 相談対応者:佐々木浩介先生 (臨床心理士・カウンセリングの専門家)
- 場所:志布志市役所志布志支所
- 予約先:志布志市役所 保健課

TEL:474-1111

◆その他相談窓口

- 志布志市役所 保健課 TEL:474-1111
- 志布志保健所 TEL:472-1021
- 鹿児島県自殺予防情報センター(月・木曜日) TEL:099-228-9558
- 鹿児島いのちの電話(年中無休24時間対応) TEL:099-250-7000
- こころの電話(月・金曜日) TEL:099-228-9566

今、自分たち(で)できること

学校で、職場で、家庭で、立ち寄った先のコンビニで、スーパーで、道端で、「あの人、普段と様子が違う…」そう感じたら、「元氣?」「最近疲れてるんじゃない?」「よければ、話してみない?」

何気ない、温かなあなたの一言が悩んでいる人の「生きる力」に変わるとき、救える命があります。「誰も自殺に追い込まれることのない社会」を一緒に目指してみませんか?

問 健康についての様々な相談にいつでも応じています。お気軽にお問い合わせください。保健課 保健対策係 TEL:474-1111 (内線164~168)

志布志市健康カレンダー (3月・4月)

健(検)診や健康相談・育児相談をご利用ください。

1歳6か月児健診【13:00~13:30受付】
3月14日(水):健康ふれあいプラザ
4月18日(水):健康ふれあいプラザ
3歳児健診【13:00~13:30受付】
3月28日(水):健康ふれあいプラザ
4月25日(水):健康ふれあいプラザ
乳児健診【13:00~13:30受付】
4月12日(木):健康ふれあいプラザ
両親学級【9:20~9:30受付】
4月11日(水):健康ふれあいプラザ
5歳児歯科検診【13:00~13:30受付】
4月19日(木):健康ふれあいプラザ
2歳児歯科検診【13:00~13:30受付】
4月20日(金):健康ふれあいプラザ
4月27日(金):有明地区公民館
1歳児お誕生相談【9:30~10:00受付】
3月16日(金):川西地区公民館
4月13日(金):健康ふれあいプラザ
4月24日(火):やっちくふれあいセンター
育児相談【10:30~12:00】
3月16日(金):川西地区公民館
4月13日(金):健康ふれあいプラザ
4月24日(火):やっちくふれあいセンター
育児学級【9:30~10:00受付】
3月23日(金):健康ふれあいプラザ
4月17日(火):健康ふれあいプラザ

日曜・祝日当番医			
3月			
18日	ひろた小児科 (小児科) TEL 471-6111		
	みやじクリニック (内科、放、呼、胃) TEL 471-5000		
21日	山下クリニック (内科、外科) TEL 487-9001		
25日	藤後クリニック (内科) TEL 472-1237		
	陽春堂内科診療所 (内科) TEL 472-5511		
4月			
1日	大山病院 (内科) TEL 472-1400		
	さくらやまクリニック (泌尿器科、内科) TEL 472-1100		
8日	えびはら皮ふ科 (皮膚科) TEL 478-0370		
	みやじクリニック (内科、放、呼、胃) TEL 471-5000		
15日	曾於医師会立有明病院 (内科) TEL 477-1111		
	山下クリニック (内科、外科) TEL 487-9001		
22日	石神診療所 (内科、皮膚科) TEL 474-0107		
	陽春堂内科診療所 (内科) TEL 472-5511		
29日	ひろた小児科 (小児科) TEL 471-6111		
30日	手塚クリニック (内科、外科) TEL 472-5565		
※夜間に病気やケガで困ったときは「曾於医師会夜間急病センター (TEL:482-5899)」までお問い合わせください。			
※都城市・北諸県郡管内の休日の救急診療機関は、電話でのテープ案内 (TEL 0986-23-5555) をご活用ください。			
※受診すべきか判断がつかない場合は大隅広域夜間急病センター電話相談 (TEL 0994-45-4119) をご利用ください。			

母子手帳の交付日は…

- 本庁:第1・第3水曜日の午後
- 松山支所:第2・第4水曜日の午前
- 志布志支所:毎週月曜日の午前

試してみませんか? ストレスチェック

携帯電話やパソコンで気軽にストレスチェックができる「こころの体温計」というシステムがあります。悩みに応じた各種相談窓口も表示されます。

【パソコンはこちらから】 <http://fishbowlindex.jp/shibushi/>



【携帯・スマホはこちらから】



図書館へ行こう。

～一冊の本との出会いが あなたの人生を変える～

■問い合わせ先：志布志市立図書館 Tel：472-3322 URL：http://www.shibushicity-lib.jp

若い人に贈る
「読書のすすめ」



若い人に贈る本をそろえました。
「若いとき」に読書をすることは、のちの生き方に必ず大きな実りをもたらします。
思いもかけない幸せな「本との出会い」が、きつとやって来るにちがいありません。

図書館がおすすめする『テーマ図書』

- 一般
 - 「小説禁止令に賛同する」
 - 「路上のX」
 - 「樓月 隠蔽捜査7」
- 児童
 - 「泣ける物語 命のダイヤル」 著：赤川次郎
 - 「きらわれもののがらしぼうや」 作・絵：仁科幸子
 - 「なぞとき博物館 怪盗レパンをつかまえる！」 作：ダン・メトカーフ 訳：番由美子 絵：kaya8



◆「永遠のおでかけ」 益田ミリ／著
「大切な人の死」で知る悲しみと、その悲しみの先にある未来。誰もが自分の人生を生ききる。優しさが心に沁みる、イラストレーター・益田ミリのエッセイ。



◆「雪子さんの足音」 木村紅美／著
ぼくにとっては、孫ごっここのバイトのもりだった。学生時代を過ごしたアパルト「月光荘」の大家・雪子さんの孤独死を知った薫に、20年前の記憶が蘇り…。人間関係のひだを繊細に描く傑作。『群像』掲載を単行本化。

2月の新刊

Information

◆「蜘蛛の糸」パネルシアター 100 回公演が開催されます！

芥川龍之介の「蜘蛛の糸」発表から 100 周年を記念して、図書館ボランティアの山元一彦さんが3月から12月にかけて100回公演を目指します。希望される園、小中学校、高齢者学級、高齢者サロン、各団体（5人以上）等は、市立図書館までお申し込みください。

◆春のおはなし会にみんなおいでよ！

図書館ボランティア「がんがらの会」による「春のおはなし会」を3月17日（土）10時から行います。今回は、鹿屋からP.O.絵夢さんをゲストに迎え、ウクレレ演奏、大型絵本の読み聞かせ、紙芝居、パネルシアターなど楽しいプログラムを用意して皆様の参加をお待ちしています。

◆宅配サービスの希望者を募集します！

市立図書館では、ご高齢または身体的な都合による交通弱者のご自宅やご利用の福祉施設まで本を届けるサービスを行っています。希望される方はお問い合わせください。

※詳しくは図書館ホームページをご覧ください。

休館日のお知らせ

- 【3月】 19日（月）、22日（木）、26日（月）
- 【4月】 2日（月）、9日（月）、16日（月）、18日（水）

おはなし会へ出かけよう！ 3月・4月（土曜日開催）	
本館 10時30分～	3月17日（10時～）、24日、31日 4月7日、14日
志布志分館 10時30分～	3月24日
香月分館 10時30分～	3月24日
安楽分館 10時30分～	4月7日
松山分館 14時～	3月17日
有明分館 10時～	4月21日
◆志ふれあい交流館「アニメ上映会」 【毎週日曜日 午後3時～】 3月18日、25日 4月1日、8日、15日、22日 ※内容は「まんが日本昔ばなし」「ばけものづかい」など。	

「志布志モデル」に感激



スリランカからの視察（そおりサイクルセンター）



スリランカからの視察（ごみ回収現場）



スリランカからの視察（松山有機工場）

『志布志モデル』は効果絶大
志布志市は、清掃センター（埋立処分場）を長く、衛生的に利用するため、家庭や事業所から出るごみを分別することで埋め立てるごみの量を減らし、どうしても再資源化できないごみを埋め立てています。ごみの分別は大変面倒くさいことですが、市民の皆様のご協力により、清掃センターの延命化が図られ、衛生面も改善されました。また、市の経費削減にもつながっています。

海外に広がる『志布志モデル』

志布志市は、独立行政法人国際協力機構（JICA）から委託された海外支援事業に取り組み、大洋州のフィジー、ソロモン、ミクロネシア、サモア、バヌアツに「志布志モデル」を広め、廃棄物管理を支援してきました。
志布志市は、これからもリサイクルの取組を推進していきます。市民の皆様には今後もリサイクル活動へのご理解、ご協力をお願いします。

世界も注目『志布志モデル』
志布志市のリサイクルの取組は、世界から注目され、はるばる海を越えて海外からも視察が来ています。
1月30日、スリランカの国、自治体のリサイクル担当者が志布志市のごみ分別を視察しました。清掃センターや松山有機工場、中間処理施設（そおりサイクルセンター）のほか、ごみステーションでのごみ回収現場の視察も行いました。
国内外に限らず、視察をした方々は皆さんそろって志布志市民のリサイクルへの取組に感嘆されます。

不法投棄は犯罪です！

ごみを違法に捨てた者は、5年以下の懲役または、1,000万円以下の罰金に処せられます。
発見した場合は警察へ通報します。

アピア前資源ごみ集合収集は、時間外に持ち込まないでください

収集日前日や当日の朝7時より前の無記名の資源ごみ袋の持ち込みが後を絶ちません。
必ず指定ごみ袋に名前を書いて、決められた時間内（毎月第1・第3土曜日 午前7時から午後1時まで）に出してください。



短歌 (はなさい短歌会)

人生は生涯現役の言や善し三十一文字は千代に八千代に
 陽のあたる坂を登れば影ぼうし長く伸びいて後押しをする
 わが蒔きしグリーンピースの芽が並ぶ日ごと成長手入れも楽しみ
 山里の祭り過疎化で廃れゆく如何とも難き宮司三代目
 義母さんが大好きだったこの季節木々が色づき鳥もさえずる
 境内の銀杏の葉は散り敷けり冬の軟風朔日参り
 バスガイド衣装も言葉もなつかしき昭和の町のボンネットバス
 一年をかけて育てたシャコバサボテン笑み浮べて来客を待つ
 デパートの小さき砂場の子が光るなれど先々灰色の構図
 また一人孫すだちゆく姿見て我が家未来明るしと思ふ
 佗助の下枝はわれの目高さ明日を逢おうと紅が咲揺らぐ

南 史郎
 江口さくら
 江蔵 成子
 内山 幸夫
 下戸富美子
 篠原 順子
 篠田 紀子
 東郷ミイ子
 中園 茂甚
 渡辺クミ子
 西 恭子

短歌 (南船志布志短歌会)

去年今年今を知らずに人間は寝て食て愚痴りあれしてこれして
 柿の木が実も葉も落とし入りくる居間に優しき初冬の陽ざし
 香り良く広間に満ちたり蠟梅の初活けの儀五十人の視線
 目の裏にお茶に梅千元朝の祖母の手杓に年新らたまる
 穏やかに晴れ渡りたる秋の宵三ヶ月様が笑ってござる
 睡眠がサイコロ状になるなんてなんて不思議な初老の森
 宣告を受けしと聞くも大丈夫と凜とし声の真に胸打つ
 「若い時の難儀苦勞は買つてでもせよ」諺で得た現在の幸せ
 腰痛し杖つき願う一票にまことの政治を曾孫の代に

暉峻 康瑞
 池ノ上一枝
 川井登志子
 林 静子
 平川 澄子
 益倉 睦美
 宮原 順子
 山田 和子
 山元ハツミ

川柳 (志布志川柳会)

七五三 やんちゃ坊主の晴れ姿
 孫達の 祝いに悲鳴 爺と婆
 選挙中 吠える犬にも 語りかけ
 寒波には かないませんと ただ厚着
 派手なこと 好まぬ生涯 悔いは無し
 金メダル 至難の業に 目を見張る
 日の丸を 掲げ万感 金メダル

赤池 忠重
 高田 秀雄
 上東マキ工
 末永 一雄
 江藤 房子
 高田 昭秋
 内山 幸夫



Japanese Poem of 31 syllables
 Haiku Poem *Comic Haiku*

～『志』・季・折・々～

市内の美しい風景や、歴史・文化を感じさせてくれるもの等を写真でご紹介します。
 読者の皆様からの写真のご提供も、お待ちしております。
 【今月の1枚:ロドレイア(しゃくなげもどき)】
 撮影:谷村美弥(地域おこし協力隊)



隊員活動レポート ⑩

地域おこし協力隊員が市民の方々に活動の成果を報告しました！

3年間の成果を報告

志布志市では平成27年度から地域おこし協力隊事業を導入しており、現在1期生3名、2期生2名、3期生3名の合計8名の隊員が、日々地域のために活動しています。2月16日、志布志市文化会館で志布志市地域おこし協力隊による活動報告会が行われました。

報告会は、平成27年度の1期生3名の協力隊が3月末で任期満了により退任することから、その集大成として市民の方々へ3年間の活動を報告する場として今回初めて開催されました。企画から日程調整、広報、当日までの準備等、1期生を中心に隊員達が自ラ行い、当日は多くの市民が会場に集まり、3名の活動報告に熱心に耳を傾けていました。



退任する3名の隊員

また、活動報告会では企画政策課による協力隊の概要説明、2期生および3期生の自己紹介のほか、隊員が開発に参加した地元の農家さんと豆腐屋さんのコラボ商品「ジンジャー豆腐ドーナツ」の振る舞いも行われました。

協力隊が定住します！

今回退任する3人の隊員の中には、引き続き志布志市に居住し定住する人もいます。また、志布志市を離れる隊員も、今後何らかの形で志布志のまちづくりに携わります。

引き続き協力隊として活動する2期生、3期生とともに、今後も市民の皆様のお力添えをよろしくお願いいたします。



3年間の活動をまとめました

地域おこし協力隊とは？

都市地域から過疎地域等の条件不利地域に住所を移し、生活の拠点を移した者を市が「地域おこし協力隊員」として委嘱。

隊員は、一定期間、地域に居住して、地域ブランドや地場産品の開発・販売・PR等の地域おこしの支援や、農林水産業への従事、住民の生活支援などの「地域協力活動」を行いながら、自身はその地域への定住・定着を図る取組。



自己紹介する2、3期生



岡 華子 隊員 港湾商工課

地域おこし協力隊として京都から鹿児島に来て3年目になりました。また同時に任期満了を迎えることになりました。ご協力いただいたまちの方、市役所の方、本当にありがとうございました。

この3年間で隊員も、市役所の方も、まちの方もどうすればいいのかわからない場面が多々ありました。そんな中たくさんの方に助けていただき、協力隊のミッション、自分自身のやりたいことなど、思った以上のことができました。

協力隊を終えるにあたり一番大事なのは、何かしたいことがあったら周りに相談することだと思いました。

任期終了後も志布志市におりますので、引き続きよろしくお願いたします。



倉谷 美奈子 隊員 志布志支所地域振興課

志布志市にご縁をいただいた3年間、たくさんの方々と出会い、大切にさせていただきました。

大隅の豊かな自然と日本人の文化とつながりを、精一杯感じました。変わらなければならない慣習と変えてはいけない文化とを間違えないようにと、ずっと考え続けた日々でもありました。

シャイで、人懐っこくて、不器用な志布志の人達。いつも真正面から向き合ってもらっていたこと、一緒にいさせてもらったことを振り返ったとき、すべてが愛おしく、かけがえがなかったのだと気づきました。

出会ったすべての方々へ感謝申し上げます。ありがとうございました。



舞草 綾 隊員 農政畜産課

志布志市地域おこし協力隊「野菜コーディネーター」として3年間を過ごさせていただきました。生産現場を見学させていただいたり、実際に農作業をしたりと、現場でしか経験できないこと、お聞きできない話を知ることができました。

皆様、貴重な時間を割いて快くお付き合いいただきまして本当にありがとうございました。

豊かな自然と、温かい人達に囲まれて「美味しい食材」をたくさん発見させていただきました。

協力隊としての業務は終了しますが、引き続き志布志の「美味しい食べ物」を通して、志布志の魅力を発信させていただきたいと思っています。本当にお世話になりました。

国民健康保険の財政は、 危機的状況です！

特定健診を受診した場合と受診していない場合の生活習慣病にかかっている方の一人あたり医療費は、特定健診を受診していない場合の方が、統計的に「約 27 万円」高くなっています。特定健診の受診の有無により、医療費も増減することになりますので、国民健康保険の皆様も特定健診を受診するようお願いいたします。

平成 28 年度の国民健康保険の医療費の分析結果をお知らせします

年齢階層別医療費の大分類上位 3 疾病（全体）

年齢階層	医療費 1 位	医療費 2 位	医療費 3 位
0 歳～4 歳	呼吸器系の疾患	周産期に発生した病態	感染症及び寄生虫症
5 歳～9 歳	呼吸器系の疾患	皮膚及び皮下組織の疾患	感染症及び寄生虫症
10 歳～14 歳	呼吸器系の疾患	損傷、中毒及びその他の外因の影響	筋骨格系及び結合組織の疾患
15 歳～19 歳	損傷、中毒及びその他の外因の影響	呼吸器系の疾患	皮膚及び皮下組織の疾患
20 歳～24 歳	新生物（腫瘍）	精神及び行動の障害	呼吸器系の疾患
25 歳～29 歳	精神及び行動の障害	筋骨格系及び結合組織の疾患	損傷、中毒及びその他の外因の影響
30 歳～34 歳	神経系の疾患	精神及び行動の障害	呼吸器系の疾患
35 歳～39 歳	精神及び行動の障害	新生物（腫瘍）	呼吸器系の疾患
40 歳～44 歳	精神及び行動の障害	神経系の疾患	新生物（腫瘍）
45 歳～49 歳	精神及び行動の障害	腎尿路生殖器系の疾患	循環器系の疾患
50 歳～54 歳	精神及び行動の障害	腎尿路生殖器系の疾患	筋骨格系及び結合組織の疾患
55 歳～59 歳	精神及び行動の障害	循環器系の疾患	新生物（腫瘍）
60 歳～64 歳	精神及び行動の障害	新生物（腫瘍）	循環器系の疾患
65 歳～69 歳	循環器系の疾患	新生物（腫瘍）	筋骨格系及び結合組織の疾患
70 歳～	循環器系の疾患	新生物（腫瘍）	筋骨格系及び結合組織の疾患

若年者層は「呼吸器系の疾患」、中年者層は「精神及び行動の障害」、高年齢者層は「循環器系の疾患」が上位を占めています。

それ以外でも「新生物」や「腎尿路生殖器系の疾患」「筋骨格系及び結合組織の疾患」が上位に位置しています。

中分類による疾病別医療費統計（医療費順位）

順位	中分類疾病項目	医療費（円）	構成比*（%）	一人当たり医療費（円）
1	統合失調症、統合失調症型障害及び妄想性障害	244,615,167	7.7	752,662
2	腎不全	173,600,403	5.4	448,580
3	高血圧性疾患	163,054,322	5.1	51,599
4	糖尿病	142,804,240	4.5	60,975
5	その他の悪性新生物（腫瘍）	139,696,959	4.4	131,790
6	その他の消化器系の疾患	112,863,424	3.5	42,478
7	気管、気管支及び肺の悪性新生物（腫瘍）	101,409,981	3.2	290,573
8	その他の神経系の疾患	97,710,445	3.1	45,447
9	その他の心疾患	92,861,065	2.9	65,211
10	気分（感情）障害（躁うつ病を含む）	89,021,488	2.8	188,206

※医療費合計に対する割合

■問い合わせ先：保健課

●国民健康保険係 Tel：474-1111（内線 122～125）

●保健対策係 Tel：474-1111（内線 164）

上位 2 位から 4 位までの疾病は、生活習慣が深く関わっています。

特定健診を受診し、生活習慣病の発症や重症化を予防しましょう。

また、がん検診を受診し、がん等の早期発見・早期治療につなげましょう！

志布志市の税金に関することや滞納処分の状況をご紹介します。

滞納は許さない！

市では、市税を納期限内に納付されない方に対して督促状を送付し、催告書、電話、訪問などにより自主納付を促しています。しかし、再三の催告に応じない滞納者に対しては、資産や収入の調査を行い、差し押さえを執行します。

徹底した財産調査

貯金 預金 土地 建物 給与 自動車 動産 その他 債権

- ◆土地や建物などの不動産、給与、預貯金といった財産を所有しているかを徹底的に調査します。
- ◆滞納者の自宅や事業所などを搜索し、電化製品、貴重品など差押可能な財産を発見します。

厳格な滞納処分

- ◆調査により財産を発見したときは、直ちに差押えを行い、必要な債権確保を図ります。



速やかに換価

- ◆差し押さえた財産は、市公売会、インターネット公売、県との合同公売会などの方法により、可能な限り金銭に換え、滞納税の徴収に努めます。



市不動産公売会の様子



県・市町合同公売会の様子

問 本庁 税務課 滞納整理係 Tel：474-1111（内線 153）

今月の納税

国民健康保険税・介護保険料・後期高齢者医療保険料・市県民税の随期がある場合があります。

納期限内納付をお願いします。

なお、納期限内の納付が難しい場合などは、必ず納税相談をお願いします。

※納税証明等の交付について

金融機関等で納付してから市役所で納付確認ができるまで、約 1 週間程度かかる場合があります。納付後、早急に納税証明等が必要な場合は領収書等をお持ちの上、交付請求してくださいようお願いします。

平成 29 年度 滞納処分等実施状況について

◆差押えを実施した件数
（平成 29 年度 4～1 月） **221 件**

差押えの内容：

- 債権：50 件 ●預貯金：129 件
- 不動産：22 件 ●給与：18 件
- 動産：2 件

生活状況により一度に納税することが困難な方や失業・病気で収入がない方につきましては、本庁・各支所の税務窓口で納税相談を実施しています。

特別な理由もなく滞納を続けられますと、他の納税者との公平を保ち、大切な市税を確保するため、財産（給与、預金、不動産など）を差し押さえることとなります（法律では、「督促状を発送した日から起算して 10 日を経過した日までに完納しないときは、「財産を差し押さえなければならない」と定められています）。

問 本庁 税務課 Tel：474-1111 滞納整理係（内線 152・153）
収納管理係（内線 147・148）

皆でつくり

「共生・協働・自立」のまち

community

ボランティア協働笑談会に参加しました

協働笑談会は、社会福祉協議会が主催する地域で活動する様々な団体や福祉施設・事業所等が一同に会し、お互いの活動紹介と交流の機会を設け、そこで商談をするかのように地域づくりの協働の相手方を探し、連携・協働できる活動を創出することを目的とした会です。

今月は、1月27日にボルベリアダグリで開催された協働笑談会に企画政策課も参加しましたので報告します。



協働笑談会の様子①

◆参加団体数：

55団体（ボランティア団体、サロン団体、NPO法人、学校・行政関係、福祉施設等）



協働笑談会の様子②

◆内容：

協働事例紹介（びろうの会、都城市社会福祉協議会）、協働笑談会



通山サロンのオープニング

◆報告：

市内外を問わず多数の団体が参加し、笑談が盛り上りました。

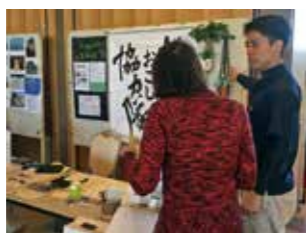

地域おこし協力隊も参加

企画政策課は、志布志市NPO等連絡協議会として参加し、異業種の方々とお話をし、つながりを持つことができました。

企画政策課ではNPOに関することや共生・協働に関する事など相談を受けていますので、お気軽にお問い合わせください。
■問い合わせ先：企画政策課 地域政策係
TEL：474-1111（257・252）

consumer affairs

知ってる？ 消費生活相談

安楽小学校の5・6年生にお金や物を大切につかうため、また、志布志高校の3年生に卒業し社会に出て消費者トラブルに合わないようにするため「守ろう！わたしの生活」について出前講座を開催しました。



出前講座を開催しました



■問い合わせ先：市役所 消費生活センター
TEL：474-1111（内線287）

いっや！ 188泣き寝入り！ と覚えてね アプナイカモ

困ったときは一人で悩まずに、「消費者ホットライン」188に御相談ください。

地方公共団体が設置している身近な消費生活センターや消費生活相談窓口を御案内します。

知っ得!? 年金 インフォメーション

pension

- ◆本庁（別館1階A会議室）
 - 平成30年4月26日（木）
 - 平成30年6月21日（木）
 - 平成30年8月23日（木）
 - 平成30年11月22日（木）
 - 平成31年1月24日（木）
- ◆志布志支所（5階会議室）
 - 平成30年5月24日（木）
 - 平成30年7月26日（木）



移動年金相談所を開設します
平成30年度の移動年金相談を次のとおり開設します。

- 平成30年9月20日（木）
- 平成30年12月20日（木）
- 平成31年3月20日（水）
- ◆松山支所（老人福祉センター）
 - 平成31年2月21日（木）
- ◆相談時間：10時から15時まで
※1件当たりの相談時間は40分以内です。
- ◆予約の方法：市役所本庁及び各支所の年金担当係に、電話でお申し込みください。
- ◆申込期間：相談日の1か月前からお申込みください。

- 電話受付時間 月曜日～金曜日（祝日除く）8時30分から17時15分まで
- 電話される場合 相談者氏名、基礎年金番号、電話番号、相談内容等について確認させていただきます。
- ※詳しくは、左記までお問い合わせください。
- 予約・問い合わせ先：
 - 本庁市民環境課年金係
TEL：474-1111（内線116）
 - 志布志支所市民税務課年金係
TEL：472-1111（内線221）
 - 松山支所総務市民課市民係
TEL：487-2111（内線226）

Gender Equality

もっと身近に！ 男女共同参画

男女共同参画「DV市民講座」を開催しました

1月11日、市文化会館でNPOこころのサポートアミ代表 武井美智子先生を講師にお招きし「DV*による子どもへの影響について」という演題で講演していただきました。

講演では、DVの種類（身体的暴力・精神的暴力・経済的暴力・性的暴力）とその具体例、DVが子どもに及ぼす影響、DVの被害者・加害者の立場からみえる状況等、事例を交えてお話いただきました。

受講生からは「DVが子どもの脳にも影響があると知り驚きました」「子どもへの接し方もよく考える良い機会となりました」「事例をあげながら説明していただき、よくわかりました」「躰とDV、難しい問題だと思えます。



自分を含めて心無い言葉があるように思えます」など解りやすい内容だったと好評でした。

※DV（ドメスティック・バイオレンス）とは 配偶者、恋人、同棲相手、元配偶者、以前付き合っていた恋人など、親密な関係にある、または、親密な関係にあった者からふるわれる暴力のこと。

《女性支援相談室》相談は無料です。

- ◆開催日：第1・3水曜日 ◆相談時間：13時～15時
- ◆相談場所：
 - 第1水曜日：志布志支所5階会議室
 - 第3水曜日（偶数月）：有明地区公民館
 - 第3水曜日（奇数月）：新橋地区公民館

DV、デートDVで悩んでいませんか。（相談無料、秘密は守ります。）

- ◆県女性相談センター TEL：099-222-1467
- 月～金曜日（8：20～17：00、木曜日20：00まで）
- 日曜日（9：00～15：00）

身の危険を感じた場合は110番へ！

■問い合わせ先：企画政策課 男女共同参画推進室
TEL：474-1111（内線250・258）

郵便はがき

お手数ですが
切手をお貼り
ください

8 9 9 - 7 4 9 2

●ご氏名
フリガナ
●年齢 歳 ●性別 男・女
●ペンネーム

※記入のない場合「ペンネームなし」で掲載いたします

●ご住所 □□□ - □□□□

●電話番号 () -

志布志市役所 企画政策課
広報係 行
(No.147/2018-3)



読者プレゼント



今月の読者プレゼントは、お便りをくださった方の中から抽選で、ひまわり券5枚とケーキハウスカネヤマさんの「金山バーム(さくら・ピスタチオ・プレーン)セット」を5名にプレゼントします!(詳しくは3ページをご覧ください)ぜひ、ご応募ください!

あたら 元気やっど!



七郎さん (90歳)
(志布志町)

今月は志布志町にお住まいの七郎さんにお話を伺いました。
若い頃に戦争を体験している七郎さん。男が一人しかいない家からは徴兵されず、七郎さんは行く必要はなかったのですが、自ら志願して徴兵されたそうです。「行かないのは恥。そういう教育を受けていたんだよ」と教えてくれました。
七郎さんは終戦の年に結婚、それから色々な仕事をしました。
七郎さんは若い頃、米や麦、カライモなどを作っていたそうですが、でんぷん用のカライモの栽培が盛んになると3輪トラックを買って運搬する仕事もしたそうです。
七郎さんは宮崎でウンボ(油庄シヨベル)に乗る仕事を10年ほどしていました。地元に戻ってからウンボの仕事が続け、去年までウンボに乗って働いていたそうです。
「テレビで体にいいと紹介されたものは、すぐに買いに行く」という新しいもの好きの七郎さん。今でも自分で車を運転して買い物に行き、携帯電話のメールも使いこなしていました。
これからも元気で過ごしてください。

キラリ 青春!



さやか 清楓 さん (22歳) 【志布志町】

- Q 現在のお仕事について教えてください。
A. 医療法人左右会老人保健施設とうごで介護員として入所者の日常生活のお世話をしています。来月で丸4年になります。
- Q 働いていてどうですか?
A. 大変なことも多いですが、新しいことを学ぶこともある、やりがいのある仕事です。
- Q 趣味は?
A. バレーボールのチームに入って毎週練習しています。チームの仲間と一緒にバレーで汗をかくのは楽しくて気持ちいいですね。あまり凝ったものは作りませんが、料理も好きです。休みの日にはお弁当のメニューを考えて、まとめて作り置きしています。
- Q これからの目標は?
A. 周りを良く見て気の利く人になりたいです。今の仕事は自分で選んだ仕事なので、今後も人のお世話をこの仕事を頑張っていきたいです。

大きくなあれ!



かいり 海吏 ちゃん (5歳)
(有明町)



ここな 心絆 ちゃん (5歳)
とあ 心夢 ちゃん (3歳)
ゆな 夢絆 ちゃん (3歳)
(松山町)



ねい 寧 ちゃん (3歳)
しょうろ 章路 ちゃん (10か月)
(志布志町)

今月は、小さい子どもが好きなので、将来は保育士になりたいという陽さんが題字を書いてくれました。
学校の授業では家庭科が好きという陽さん。特に裁縫が好きで授業でバッグを作ったのが楽しくて、家でもティッシュケースを作ったりしたそうです。
陽さんは4月から中学生になりますが、少し苦手な数学を頑張りたいと教えてくれました。
中学生になっても夢に向かって頑張ってください。



今月の 題字

小学校 6年
ひなた 陽 さん

しぶし

◆ ご家族からのメッセージ!
我が家のムードメーカーでみんなを笑顔にさせてくれる海吏くん。作る事が大好きでその発想に驚かされる日々です。その発想を大切にすくすくおおきなあれ!!
大好きよ、海くん。

◆ ご家族からのメッセージ!
面倒見のいいお姉ちゃん。とっても仲よしで三つ子に見られます。
これからの成長も楽しみで、たくさん食べておおきなあれ!
私たちの元気の源です。

◆ ご家族からのメッセージ!
弟ができて少しずつお姉ちゃんらしくなってきた寧ちゃん。甘えん坊だけど活発な章路くん。
2人にはいつも元気を貰っているよ。ありがとう。
けんかもするだろうけど、仲良く支え合ういい姉弟になってね!!

こちらのコーナーは、
インターネット版では
ご覧いただけません。
ご了承ください。

お便り、お待ちしております

市報しぶしを読んだ感想や今後取り上げて欲しい特集、志布志市に対するご意見等何でも好きなことを書いてください（一部修正して掲載する場合があります）。

月末までに頂いたお便りが、その月のプレゼントの応募対象になります。それ以降の分は次月の応募対象となりますので、ご了承ください。

頂いた「お便り」は「市民のこえ」コーナーに掲載します（お便りが多数の場合には担当にて選考の上掲載します）。個別の回答はいたしませんので、ご了承ください。

★アンケート★【3月号で特に良かった記事・分かりにくかった記事があれば教えてください！】

- ・良かった！：
- ・分かりにくい…：

↑点線に沿って切り取ってください。（はがきでも応募できます）

市民のこえ

お寄せいただいた
お便りを
ご紹介します！

長い間お疲れさまでした

36年間、有明町の消防団員として働いてきた夫が、この春退団するとポツリとつぶやきました。
夫には本当にご苦労様と言いたいです。そして妻である私もご苦労様と言いたいです。台風の時は見回りで家になく、私は脚立に乗って壊れそうな家を補修して、怖い台風の夜を一人で耐えてきました。今年からは、台風が来ても夫がそばにいたので安心です。本当にお疲れさまでした。そしてありがとうございます。
（第一婦人60歳女）

お便りありがとうございます。消防団の皆さんは火事はもちろん台風などの時にも、一番最初に私たちを助けてくれる頼れる存在です。そんな消防団の活動は、団員本人はもちろんですが、そのご家族の

献身もあって初めて成り立っているんですね。
お二人共に、長い間お疲れさまでした。

黒豚三味食へました

黒豚三味どんぶりがワンコインで食べられるとのことと並んで買いました。
美味しいものを全国に届けたという思いのこもったどんぶりの味は最高でした。
もっと食べたいので、今度はワンコインじゃなくコイン足して食べに行きたいです。
（前は若かった高齢者69歳女）

お便りありがとうございます。ほかに「くろやん」さん、「ショウ」さんなど市内外から黒豚三味どんぶりへのお祝いのお便りをいただきました。志布志市の名品、名物として、今後ますます広がって欲しいですね。

※読者プレゼントは掲載にかかわらず、いただいたお便りから抽選を行います。多くのお便りをお待ちしています。

高い医療費 みんなで助け合い 国保の心

◆平成29年12月分の医療費の状況です。

医療費総額	279,387,501円
12月末 国保加入者数	8,916人
1人当たり医療費 (医療費総額/国保加入者数)	31,336円
医療費1人当たりの負担内訳	
市(国保)負担額	26,459円
個人負担額	4,877円

1人当たり医療費の前年同月比4.5%減。この金額は、国民健康保険に加入している皆さんが医療機関等で診療したものに、市(国保)が支払った医療費です。医療費総額の約84.4%を市(国保)が負担しています。

市の人口 平成30年1月31日現在
()は前月比

人口：31,980人 (-41人)

男性：15,124人 (-19人)
女性：16,856人 (-22人)
転入：55人 転出：73人
出生：23人 死亡：46人
世帯数：15,725戸 (-17世帯)

志布志港 平成30年1月分
※資料：鹿児島税関支署

- ①貿易船入港隻数：59隻（日本0、外国59）
- ②輸出：81億96百万円
- ③輸入：124億10百万円

農業集落排水施設利用の皆様へ ～転入・転出に伴う手続きはお済みですか？～

農業集落排水施設（下水道）の一般家庭の使用料は、住民基本台帳に記載されている世帯の人数で計算しますが、住民票を置いたまま転出している場合などは、別途届出が必要となります。

使用料の計算例（4人家族の場合） 基本料金1,830円+1人当たり430円×4人=3,550円

さらに、農業集落排水施設使用料は、毎月請求となっており、納め忘れがあると督促や延滞金が加算されます。納め忘れがないかも一度通帳・領収書をご確認ください。※農業集落排水施設使用料の納付は口座振替が便利です。

■問い合わせ先：市民環境課 環境整備係 TEL：474-1111（内線135・136）

市役所からの大事なお知らせ

市役所から市民の皆様へお知らせしたい大事なことを掲載しています。
お見逃しのないようにご覧ください。

もしもの事故・ケガに備えて… 交通災害共済に加入しましょう！

交通災害共済事業は、お互いに掛金を出し合い、不幸にして住民が交通事故により死傷したとき、交通事故の被災者及びその遺族に対し、見舞金が支給される住民のための相互扶助制度です。

- ◆ 加入できる方：4月1日現在で志布志市内に住居登録されている方は誰でも加入できます（出稼ぎ、就学等で一時的に転出される方も加入できます）。
- ◆ 共済掛金：1人当たり500円（中途加入者についても同額）
- ◆ 共済期間：平成30年4月1日から平成31年3月31日まで
- ◆ 加入方法：郵送されている交通災害共済の加入申込書と掛金を一緒に、各金融機関、コンビニにてお申込みください。
※ 市役所内公金取扱所（J A 所お鹿兒島農業協同組合）については、8時30分から16時まで。（ただし、土曜・日曜・祝日は除く）
※ 16時以降の市役所内での申し込みは、本庁総務課、志布志支所地域振興課、松山支所総務市民課でのお申込みをお願いします。
- ◆ 申込期間：3月1日（木）から31日（土）まで
※ 4月1日以降も加入できます。ただし、4月1日以降にお申込みされた方は、領収日の翌日から平成31年3月31日までが共済期間となります。
- ◆ 見舞金請求期限：事故発生日から2年以内（2年以上経ってから請求されると災害見舞金は支払われません）



災害見舞金お支払いの例

例1 小学生が道路を自転車で走行中、転んで骨折し、完治するまで2か月かかった。

（実治療日数 25日） → 8等級：3万5千円の見舞金が支払われます。

例2 自動車事故で3か月の入院。退院2か月後再手術のため1か月入院。その後1か月間リハビリ通院。

（実治療日数 140日） → 4等級：11万5千円の見舞金が支払われます。

※ 支払等級の詳細については、申込書裏面の「交通災害共済のとりきめ」をご覧ください。



- 問い合わせ先：● 志布志市役所 総務課 Tel：474-1111（内線 214・216）
● 志布志支所 地域振興課 Tel：472-1111（内線 351・353）
● 松山支所 総務市民課 Tel：487-2111（内線 213）

便利な自治会放送をご利用ください

行政告知放送端末で自治会からの連絡を自治会加入世帯に放送できます。

自治会放送の利用には申請が必要です。すでに申請をされた自治会は、お知らせしているパスワードで放送をご利用ください。自治会長等パスワードを管理している方は、自治会長等を代わる時は次の方にパスワードを引き継いでくださいますようお願いいたします。

新たに利用を申請したい場合は、自治会長が申請の上、パスワードをお受け取りください。

■ 問い合わせ先：企画政策課 広報係 Tel：474-1111（内線 254）

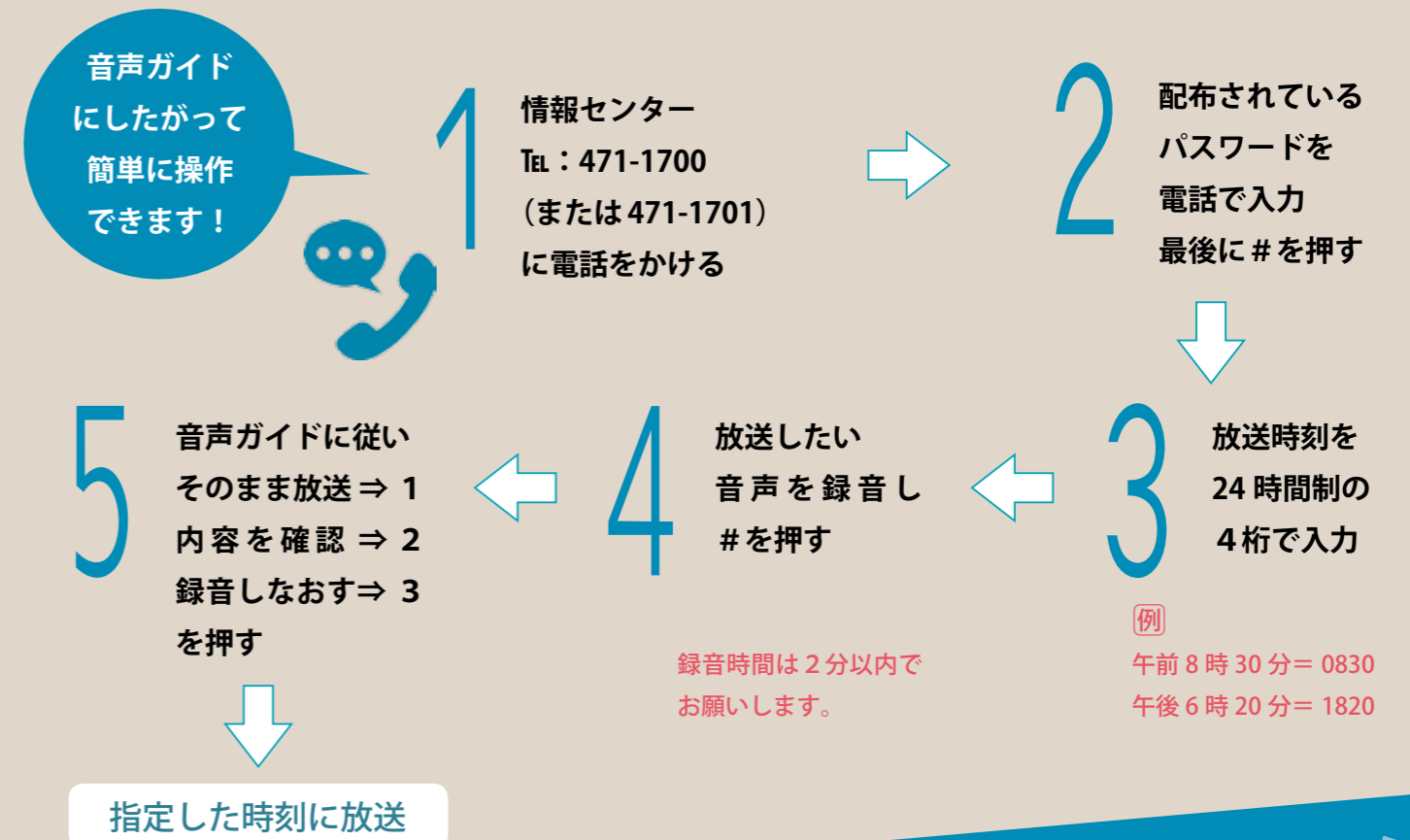

ご注意ください!!

- ◎自治会放送はプッシュ回線からのみご利用いただけます。
- ◎予約できる放送時刻は、電話をかけた時刻から24時間以内です。例えば、3月20日の18時30分に放送したい場合、3月19日の18時30分以降に録音してください。
- ◎行政放送や時報が流れる時刻に放送を登録することはできません。
- ◎上記の手順5の『1』を押した後は、放送を取り消すことはできません。

『放送を聞き逃した!』そんなときは。。

行政告知放送端末には録音機能があります。録音された放送があるときは、**お知らせランプ**でお知らせします。放送を聞き逃しても、**再生ボタン**を押すと録音された放送を聴くことができますのでご利用ください。



転入・転出届などの手続き窓口の時間を延長します

転勤や入学・卒業などで転入・転出・転居届をされる方の市役所窓口利用時間を延長します。

※なりすまし等による不正防止のため、各種手続きの際は、本人確認書類（運転免許証など）を必ずご提示ください。

◆場所：本庁・松山支所・志布志支所

◆期間及び時間：

延長する日	時間	
3月	28日(水)	8:30～19:00
	29日(木)	
	30日(金)	
	31日(土)	
4月	1日(日)	8:30～17:00
	2日(月)	
	3日(火)	8:30～19:00
	4日(水)	
	5日(木)	

◆取扱業務：転入・転出・転居に伴う業務

- 市民環境課：転入・転出・転居届、各種証明書の交付（広域交付は不可）、ごみの出し方
- 福祉課：児童手当・子ども医療費助成等の関係届出の受付、保育園等の利用申込受付、障害者手帳、自立支援（精神通院）医療、重度心身障害者医療費受給者証受付
- 保健課：国民健康保険・後期高齢者医療保険・介護保険・予防接種予診票に関する手続き、妊婦乳幼児健診無料受診券交付
- 教育委員会：児童生徒の就学・入学・転学申請に関わる手続き

■問い合わせ先：市民環境課 市民係 TEL：474-1111（内線112）

志布志駅前バスターミナルの整備と路線バスの運行について

平成29年10月から工事を行ってきた志布志駅前のバスターミナルが平成30年3月末に完成する予定です。

この志布志駅前バスターミナル整備に伴い、平成30年4月1日から現在の志布志駅前および志布志駅上を経由する路線バスのほぼ全てが、新たな志布志駅前バスターミナルに乗り入れを行う予定となっています。

詳細につきましては、下記までお問い合わせください。



- 問い合わせ先：●企画政策課 企画調整係 TEL：474-1111（内線252・256）
●三州自動車株式会社 乗合営業部 TEL：099-254-8970

家計にやさしいジェネリック医薬品をご利用ください

医療機関や薬局で支払う自己負担金は医療費の一部であり、残りの医療費は保険者が負担しています。

国民健康保険の財政は厳しい状況となっていますので、ジェネリック医薬品のご利用にご協力ください。

なお、全ての薬にジェネリック医薬品があるわけではないので、まずは、医師や薬剤師に相談してください。



■問い合わせ先：保健課 国民健康保険係 TEL：474-1111（内線122～125）

市内小・中学校7校が「学校情報化優良校認定」を取得しました

市では、さらなる学力の定着を目指し、平成28年10月からタブレット端末などのICT機器を導入しています。

この度、タブレット活用モデル校の泰野小学校、潤ヶ野小学校、安楽小学校、田之浦小学校、森山小学校、伊崎田小学校、志布志中学校の計7校が学校情報化優良校認定を取得しました。

学校情報化認定とは、日本教育工学協会（JAET）が教育の情報化を推進することによって教育の質の向上を実現している学校を認定するものです。

平成30年度には、タブレット活用モデル校の実践を元に全校に児童・生徒用タブレットを導入する予定となっています。

市としては、今後も伝統的な教育と先進的な教育のバランスを大切にしながらサポートしていきます。



優良校認定のロゴ



認定証（安楽小学校）

■問い合わせ先：学校教育課 学校教育係 TEL：472-1111（内線324）

志布志運動公園人工芝サッカー場の使用料金について

志布志運動公園内にスポーツ合宿の誘致やスポーツ教室の開催、競技力の向上などを目的に、生涯スポーツの活動拠点となる人工芝のサッカー場が平成30年3月に完成する予定です。

人工芝サッカー場は平成30年4月1日から次のとおり使用できます。

◆使用できるコートの種類：

- 一般用サッカーコート（105m×68m）：1面
- 少年用サッカーコート（68m×50m）：2面

◆使用料金（平成30年4月1日使用分から）：

	高校生以下	一般
コート使用料（全面）	1時間 500円	1時間 1,000円
照明施設使用料（全面）	1時間 2,000円	
照明施設使用料（半面）	1時間 1,000円	

※入場料を徴収する場合は別途加算があります。

◆使用時間：8時30分～22時

◆予約・使用に関する問い合わせ先：

特定非営利活動法人志布志スポーツクラブ（志布志運動公園体育館） TEL：099-473-2551

■問い合わせ先：生涯学習課 生涯スポーツ係 TEL：472-1111（内線331・332）

人工芝サッカー場完成イメージ



白い線が一般用サッカーコート、黄色い線が少年用サッカーコートでの利用イメージです。

国民健康保険の届出を忘れていませんか？

～こんなときは14日以内に届け出て下さい～

国民健康保険の加入、脱退の届出は14日以内にしてください。

届出の遅れは、トラブルのもととなりますので、早めの手続きをお願いします。

また、手続きには本人を確認できる書類（マイナンバーカード・運転免許証等）をご持参くださるようお願いいたします。

なお、国民健康保険の新制度が始まる平成30年4月以降も届出方法に変更はありません。

※国民健康保険の資格の異動、保険証等の再交付の際は、個人番号の確認できるもの（マイナンバーカード等）が必要となります。

そのため、世帯主や同じ世帯の方以外の方が代理で届出をする際は、委任状が必要となります（同一の住所にお住まいの方であっても、住民票上の世帯が別である場合は、委任状が必要です。）。



このようなときは？		届け出に必要なもの
国保に加入	他の市町村から転入したとき。	他の市町村の転出証明書、印鑑
	会社等を辞めたとき。	資格喪失証明書、印鑑
	他の健康保険の被扶養者から外れたとき。	被扶養者でない理由の証明書、印鑑
	子どもが生まれたとき。	母子健康手帳、保険証、印鑑
	生活保護を受けなくなったとき。	保護廃止決定通知書、印鑑
	外国籍の人が加入するとき。	在留カード
国保を脱退	他の市町村に転出するとき。	保険証、印鑑
	他の健康保険に加入したとき。	職場の健康保険証、保険証、印鑑
	他の健康保険の被扶養者になったとき。	
	国保の被保険者が死亡したとき。	死亡を証明するもの、保険証、印鑑
	生活保護を受けるようになったとき。	保護開始決定通知書、保険証、印鑑
その他	同一市内で住所が変わったとき。	保険証、印鑑
	世帯主や氏名が変わったとき。	
	世帯を分けたり、一緒にしたとき。	
	修学のため、別に住所を定めるとき。	在学証明書、保険証、印鑑
	保険証を紛失したとき。	身分を証明するもの※、印鑑

※身分を証明するものとは、運転免許証やマイナンバーカード（写真付き）などです。

■問い合わせ先：保健課 国民健康保険係 TEL：474-1111（内線122～125）

軽自動車税の申告（手続き）について

軽自動車税（原動機付自転車、軽自動車、小型特殊自動車及び二輪の小型自動車）は、毎年4月1日現在の所有者に対して課税されます。

普通自動車と違い、年度途中で廃車※や所有者変更をされた場合でも年税額を納めていただくこととなりますので、まだ手続きがお済みでない場合は、3月30日（金）までに所定の手続きをお願いします。手続きがなされなかった場合は、4月1日現在所有しているとみなされ、平成30年度は課税されますのでご注意ください。

平成30年4月2日からの手続き分は次年度の軽自動車税に反映されます。

※解体事業者等に解体を依頼されただけでは廃車となりません。必ず廃車手続をされるようお願いいたします。（登録がある限りは課税されますのでご注意ください。）

車種	手続きに必要なもの	手続き先・問合せ先
<ul style="list-style-type: none"> ●原動機付自転車（125cc以下） ●小型特殊自動車（農耕用含む） ●ミニカー 	<ul style="list-style-type: none"> ●新規登録の場合 所有者の印鑑 メーカー、車体番号がわかるもの ●廃車の場合 所有者の印鑑 標識（ナンバープレート） 標識交付証明書 ●名義変更の場合 新旧所有者の印鑑 車体番号がわかるもの 	<ul style="list-style-type: none"> ●本庁 税務課 市民税係 TEL：474-1111（内線142～146） ●松山支所 総務市民課 税務係 TEL：487-2111（内線222・223） ●志布志支所 市民税務課 税務係 TEL：472-1111（内線230～232）
軽自動車	右記にお問い合わせいただくか、最寄りの自動車（二輪車）販売所や自動車整備工場等にお問い合わせください。	<ul style="list-style-type: none"> 鹿児島市谷山港 2-4-42 全国軽自動車協会連合会鹿児島県事務所 TEL：099-261-4011 鹿児島市谷山港 2-4-38 軽自動車検査協会 鹿児島事務所 TEL：050-3816-1761
125ccを超え250cc以下の二輪車	右記にお問い合わせいただくか、最寄りの自動車（二輪車）販売所や自動車整備工場等にお問い合わせください。	鹿児島市谷山港 2-4-42 全国軽自動車協会連合会鹿児島県事務所 TEL：099-261-4011
250ccを超える二輪車	右記にお問い合わせいただくか、最寄りの自動車（二輪車）販売所や自動車整備工場等にお問い合わせください。	鹿児島市谷山港 2-4-1 九州運輸局 鹿児島運輸支局 TEL：050-5540-2089
鹿99、鹿児島99ナンバーの小型特殊自動車（旧大型特殊自動車）		

■問い合わせ先：税務課 市民税係 TEL：474-1111（内線142～146）



募集

農業用温室の貸し付けに ついて

- 農業用温室の借受け希望者を募集します。
- ◆ 施設の名称：農業用温室
- ◆ 施設の位置：松山町新橋 1531番地1
- ◆ 面積：3223㎡
- ◆ 施設の内容等：
 - 温室：硬質プラスチックハウス3棟（延べ面積1681㎡）



温室（硬質プラスチックハウス）

- 付帯施設：木造倉庫1棟（21㎡）、堆肥舎1基（32㎡）
- ◆ 貸付期間：平成30年5月1日から平成35年3月31日まで
- ◆ 貸付金：年額18万2975円
- ◆ 貸付対象者の範囲：志布志市認定農業者
- ◆ 募集期間：4月2日（月）から4月20日（金）まで
- 申込み・問い合わせ先：
 - 松山支所 産業建設課 農政係
 - TEL：487-2111
 - （内線231）
- ◆ 日時：3月21日（水・祝）10時～16時30分終了予定

- ◆ 場所：ボルベリアダグリ、および夏井海岸
- ◆ 講師：鹿児島大学名誉教授 大木公彦先生
- ◆ 費用：200円（現地観覧会のみ、保険料として）
- ◆ 参加人員：いずれも先着順
- 講演会：100名
- 現地観覧会：40名
- 申込み・問い合わせ先：
 - 志布志市総合観光案内所
 - TEL：472-2224

たべもの伝承塾生募集

- 鹿児島に昔から伝承されてきた郷土料理教室を開催します。
- ◆ 内容：あくまき、けせん団子、梅干し、こんにゃく、ゆべし、甘酒など季節に応じた郷土料理作り
- ◆ 定員：20名
- ◆ 開催日：毎月第4土曜日
- ※ 旬の食材を使用するため変更することがあります。
- ◆ 受講料：1回1500円
- ◆ 申込期限：4月10日（火）

お知らせ

お詫びと訂正

※市内外を問わず参加いただけます。また、前年度受講された方も再度お申し込みください。

■ 申込み・問い合わせ先：志布志市開田の村管理組合
TEL：471-4343

市報しぶし2018（平成30）年2月号の22ページに次のとおり誤りがありました。お詫びして訂正いたします。

◆ 訂正か所：文芸「志・季・折・々」の畑山敏昭さんの作品の下7

● 正：笑わが舞っ
● 誤：我わが舞っ

■ 問い合わせ先：企画政策課 広報係
TEL：474-1111
（内線274）

労働基準監督官採用試験

- ◆ 受験資格：
 - 昭和63年4月2日～平成9年4月1日生まれの方
 - 平成9年4月2日以降に生まれた方で次に掲げる方
 - ① 大学を卒業した方および平成31年3月までに大学を卒業する見込みの方
 - ② 人事院が①に掲げる方と同等の資格があると認める方
 - ◆ 試験の程度：大学卒業程度
 - ◆ 試験区分・採用予定者数：
 - 労働基準監督A（法文系）：約210名
 - 労働基準監督B（理工系）：約70名
 - ◆ 1次試験日：6月10日（日）
 - ◆ インターネット受付：
 - 3月31日（金）9時～
 - 4月11日（水）【受信有効】
 - 専用アドレス：http://www.jinji-shiken.go.jp/juken.html
- ※原則としてインターネット

申込みをご利用ください。

■ 問い合わせ先：鹿児島労働局 総務部 総務課 人事係
TEL：099-223-8275

県広報コンクールで入賞しました

市報しぶしは、平成29年度鹿児島県広報コンクールで入賞しました。

◆ 広報紙部門入賞：9月号



9月号

◆ 一枚写真部門入賞：11月号



11月号

これも取材や写真撮影にご協力くださいました市民の皆様のおかげです。

市報しぶしはこれからも

市営住宅空き家情報

	松山地区	志布志地区	有明地区
新規募集	0戸	1戸	0戸
継続募集	6戸	4戸	0戸

新規募集の申込締め切りは、4月4日（水）です。継続募集は、毎週金曜日に締め切ります。募集内容の詳細は、市のホームページをご覧ください。お問い合せください。

※申込から入居まで10日から1か月を要することがありますので、早めにご相談下さい。

- 問い合わせ先：
 - 本庁 建設課 管理係 TEL：474-1111（内線467）
 - 松山支所 産業建設課 管理係 TEL 487-2111（内線253）
 - 志布志支所 産業建設課 管理係 TEL 472-1111（内線402）

ケーブルテレビでは、志布志市の話題を市民チャンネルで放送しています。ぜひ、ご覧ください。

SBS元気告知板
市からのお知らせを元気に分かりやすく放送しています。

- 更新日：毎月1日、16日
- 放送時間：17時50分～、20時50分～、22時50分～
- 次回の放送予定：3月16日～31日
- テーマ：窓口での各種手続きについて

フロムしぶし元気アップ体操
● 放送時間：6時54分～（立位バージョン）
11時54分～（いすバージョン）

TEGE JADO NEWS
● 放送時間：7時～、12時～、18時～、21時～、23時～

まこちおもして！志布志にパンザイ
● 更新日：毎月1日、16日
● 放送回数：毎日2回放送（曜日により時間は異なります）
※都合により変更になる場合があります。ご了承下さい。

■ 問い合わせ先：企画政策課 広報係 TEL：474-1111（内線254）

和田教育長が2期目の就任

和田幸一郎教育長が志布志市教育長に再任されました。

平成30年2月23日で任期が満了する和田幸一郎教育長を引き続き教育長に選任することについて、志布志市議会平成30年第1回臨時議会で議会の同意を得ました。

和田教育長は、平成30年2月24日から2期目の教育長に就任しました。



教育長
和田 幸一郎

昭和48年から県内各小学校に勤務。その後、小学校校長、県教育庁義務教育課指導監等を務める。平成23年3月定年退職。平成26年2月24日から本市教育長就任。鹿児島市出身の67歳。

交通事故発生状況

平成30年1月末現在累計（H30年1月）

※【 】は昨年比

区分	鹿児島県	志布志市
発生件数	527【+40】	12【+4】
死者数	10【±0】	0【±0】
傷者数	607【+30】	13【+4】

<http://www.city.shibushi.lg.jp/docs/2013101000198/>

「市報しぶし」に広告を載せませんか？ 詳しくはコチラ！ →



平成29年度は
志布志のツーリズムを
紹介します！

『しぶしエフエム』（志布志市提供）は、毎月第2・第4金曜日 午後7：00と
翌土曜日 午前9：00から15分間、次のFM局で放送しています。（行政告知端末は5ch）

FM志布志

おすすめFMネットワークHP → <http://www.0033fm.net/>

78.1 MHz

FMかのや
77.2 MHz

FMきもつき
80.2 MHz



2月に行われた5歳児歯科検
診で、むし歯も処置歯も無
かった子どもたちです！



ゆい ちゃん
結衣 ちゃん



いちか ちゃん
一花 ちゃん



なな ちゃん
奈々 ちゃん



ひゅうが ちゃん
虎字 ちゃん



たいが ちゃん
汰珂 ちゃん



のぞみ ちゃん
希望 ちゃん



ふうが ちゃん
楓駕 ちゃん



めい ちゃん
芽生 ちゃん



かいり ちゃん
海史 ちゃん



りょうたろう ちゃん
怜太郎 ちゃん



れお ちゃん
零央 ちゃん



そうすけ ちゃん
宗助 ちゃん



ふうが ちゃん
楓芽 ちゃん



りゅうき ちゃん
竜輝 ちゃん



ゆうき ちゃん
優希 ちゃん



なつき ちゃん
夏輝 ちゃん



こはる ちゃん
こはる ちゃん

広告

広告



水道修繕当番店

有明地区（土・日曜日、祝日、夜間）

3月11日～3月17日	山中水道	TEL 474-1440
3月18日～3月24日	池崎建設	TEL 475-2068
3月25日～3月31日	郡山工業	TEL 475-0008
4月1日～4月2日	西江建設	TEL 474-2113
4月3日～4月9日	山中水道	TEL 474-1440
4月10日～4月16日	池崎建設	TEL 475-2068
4月17日～4月23日	郡山工業	TEL 475-0008
4月24日～4月30日	西江建設	TEL 474-2113

※水道料金は、中止の手続き（中止届の提出）をされないと基本料金が発生します。水道使用の予定がない場合は、中止の手続きをお勧めします。中止されていた水道を再度利用される場合は、1,000円で開始できます。
※道路等で水が出ている時は、水道課へご連絡ください。

松山地区

3月	半下石建設	TEL 487-8706
4月	今井水道	TEL 487-8868

志布志地区

3月13日～3月19日	志布志水道	TEL 472-3540
3月20日～3月26日	山本組	TEL 472-1101
3月27日～4月2日	宮崎水道	TEL 472-1081
4月3日～4月9日	高吉組	TEL 472-0721
4月10日～4月16日	崎田建設	TEL 473-0050
4月17日～4月23日	志布志水道	TEL 472-3540
4月24日～4月30日	山本組	TEL 472-1101

■問い合わせ先：水道課 工務係 TEL：472-1111（内線263）



職員の見送りを受ける本田前市長（写真右）と外山前副市長（写真中）、岡野前副市長（写真左）

退任式が行われました
2月9日、有明地区公民館ホールにおいて本田修一前市長、外山文弘前副市長、岡野正前副市長の退任式が行われ、職員に対しそれぞれ退任のあいさつを行いました。
退任式に引き続き市役所本庁玄関前で行われた退任セレモニーでは、多くの職員や市民が3人を見送りました。

3月		
14日	水	●心配ごと相談【志布志】 (10:00～15:00 健康ふれあいプラザ)
15日	木	●行政相談 (13:00～16:00 志布志支所5階会議室) ●つどいの広場 (10:00～12:00 安楽地区公民館) ※はぐくみスタッフが巡回します。
16日	金	
17日	土	
18日	日	
19日	月	
20日	火	●大隅地区司法書士無料法律相談※1 (13:00～15:00 志布志支所5階会議室) ●心配ごと相談【松山】 (10:00～15:00 老人福祉センター) ●心配ごと相談【有明】 (10:00～15:00 市民センター)
21日	水	
22日	木	●移動年金相談所※2 (10:00～15:00 志布志支所5階会議室) ●小学校卒業式※4
23日	金	
24日	土	
25日	日	●劇団四季ファミリーミュージカル 「嵐の中の子どもたち」(17:30～市文化会館)
26日	月	
27日	火	
28日	水	●心配ごと相談【志布志】 (10:00～15:00 健康ふれあいプラザ)
29日	木	
30日	金	
31日	土	

4月		
1日	日	●ぼっぼマルシェ (9:00～15:00 志布志駅前)
2日	月	
3日	火	●大隅地区司法書士無料法律相談※3 (13:00～15:00 本庁3階会議室) ●心配ごと相談【松山】 (10:00～15:00 老人福祉センター)
4日	水	●女性支援相談室 (13:00～17:00 志布志支所5階会議室)
5日	木	●心配ごと相談【有明】 (10:00～15:00 市民センター)
6日	金	●小・中学校入学式※4
7日	土	
8日	日	
9日	月	
10日	火	●伊崎田学園開校式 (10:00～10:30 伊崎田小学校体育館)
11日	水	●心配ごと相談【志布志】 (10:00～15:00 健康ふれあいプラザ)
12日	木	●特設人権相談 (10:00～15:00 有明地区公民館) ●子育て講座 (10:00～12:00 子育て支援センター はぐくみランド) ●しぶし子育てサロン (10:00～11:30 健康ふれあいプラザ)
13日	金	
14日	土	
15日	日	
16日	月	
17日	火	●大隅地区司法書士無料法律相談※1 (13:00～15:00 志布志支所5階会議室) ●心配ごと相談【松山】 (10:00～15:00 老人福祉センター)

- ※1 法律相談は予約制です。志布志支所地域振興課 TEL: 472-1111 (内線 352) までご連絡ください。
- ※2 移動年金相談所は予約制です。志布志支所 市民税務課 TEL: 472-1111 (内線 223) までご連絡ください。
- ※3 法律相談は予約制です。本庁総務課文書法制係 TEL: 474-1111 (内線 224) までご連絡ください。
- ※4 時間は各学校で異なります。各学校にお問い合わせください。

編集後記

今月号の22・23ページに掲載している文芸「志・季・折・々」の写真は地域おこし協力隊の谷村さんの撮影によるものです。▼写真を配置して、いざ花の名前を入れようと谷村さんに聞くと「あれ、何だったわけ?」。▼少し珍しい花のよう一度聞いただけでは覚えられなかったそうです。確かに『ロドレイア』も『しゃくなげもどき』も耳なじみがなく、覚えにくいですね。▼都城志布志道路が一部開通しました。私もウォーキングを取材しましたが、雨にもかかわらず本当に多くの市民が参加されていました。▼表紙にウォーキングの写真を予定していた私は、雨で中止になるのではと気が気ではなかったのですが、雨でも楽しそうに歩いてくれた子どもたちの笑顔に救われました。(持留)

3月・4月の行事予定

- げんき市【井や和華のとなり】
毎週木・金曜日(8時30分～15時)
- 戌の市【宝満寺公園】
3月19日、3月31日
4月12日、4月24日
- そば処ちんたら庵【国道269号線沿】
・火曜日(そば)
・日曜日(花・そばまんじゅう販売)