

やすらぎとにぎわいの輪が協奏するまち



しぶし

市報 Shibushi City Public Relations

平成 26 年 8 月号 鹿児島県志布志市

平成 26 年 8 月 12 日 発行

AUGUST

8



【今月の表紙】

宝くじスポーツフェアドリームサッカー、開催！
一流の選手たちから指導してもらいました！

宝くじ 街に元気を
あなたに送る。



クーチン



もくじ CONTENTS

- 02 市報しぶし × 志布志市観光特産品協会 presents 「グルメん's なび ～発見！美味しぶし～」
- 04 今月号は様々なイベントをいつもより少し多めにご紹介！「まちの話題」
- 12 Ecology Communication 「エコ通信」
- 13 ～一冊の本との出会いが あなたの人生を変える～ 「図書館へ行こう。」
- 14 志布志市が取り組む「ブランドづくり」をご紹介します！「ころざし ブランド通信」
- 16 保健・医療・健康に関する情報を発信！「Health up for Smile! 保健師・栄養士メモ」
- 18 志布志市の風景写真と共に 文芸「『志』・季・折・々」
- 20 志布志市の税金に関することや滞納処分の状況をご紹介します。「税の広場」
- 21 男女がともに認め合い、いきいきと輝くまちをつくらう「もっと身近に！男女共同参画」
- 22 みんなが主役 交通安全 / 知っ得！年金インフォメーション
- 23 知ってる？ 消費生活相談 / 皆でつくらう「共生・協働・自立」のまち
- 24 市民の皆さんの笑顔をご紹介します！「市民のひろば」
- 27 うぶごえ・おくやみ
- 28 市役所からの大事なお知らせ
- 30 見逃せない情報がいっぱい！「お知らせ Information & Event」
- 35 市長の想いをお届けします「市長コラム」
- 36 市内で開催されるイベントなどをご紹介します！「暮らしのカレンダー」

◆ 困ったときの連絡先
 ● 休日当番医は：17ページ
 ● 水道修繕当番店は：33ページ

<http://www.city.shibushi.lg.jp/www/contents/1273623692577/index.html>



「市報しぶし」に広告を載せませんか？ 詳しくはコチラ！→

市の番組放送『しぶし志エフエム 志のまち 志布志のいつでも どこでも だれでも 生涯学習』は、毎月第3土曜日9:30と翌日曜日14:30から30分間次のFM局で放送しています。(行政告知端末は5ch)

HP → <http://www.0033fm.net> (インターネット放送)

FM志布志 **78.1MHz** FMかのや **77.2MHz** FMきもつき **80.2MHz** FMたるみず **77.7MHz**

グルメん's なび

～発見！美味しぶし～

志布志の美味しいものに詳しい、志
 武士ししまるくんがご紹介！
 今月の「美味しぶし」は ...



平成22年4月にオープンした、広島風お好み焼のお店「虎豚屋」さん。マスターで「お好み焼士」である町田さんのお祖母様が広島のご出身で、町田さん自身が慣れ親しんだ広島風のお好み焼を、志布志の皆さんにも食べて欲しいという想いからお店をオープンされました。熱い鉄板で焼かれるお好み焼は、見た目にも食欲をそそります。広島風の美味しいお好み焼を、ご家族そろってお楽しみください！



ソースの匂いが
 たまらない！
 美味しそう...

写真①：大盛りを上回る、超大盛りの「MEGA 広島」！通常価格2,550円が、条件により1,350円に！詳しくは虎豚屋まで！

写真②：広島風お好み焼の生地を使用した「トマトコーンチーズピザ (600円)」とろーりチーズが食欲をそそります！

写真③：注文したお好み焼はテーブルに設置された鉄板に運ばれてくるので、最後までアツアツをいただけます。

写真④：お好み焼士の町田善正さん(写真右)。広島風の美味しいお好み焼を志布志の皆さんに届けます！また、虎豚屋と一緒に働く仲間も募集しています！

♪ 今月の読者プレゼント

Gift for you ...

今月の読者プレゼントは、今回ご紹介した虎豚屋さんの「ランチ無料券」を5名の方に！奮ってご応募ください！

熱い鉄板の上で焼ける、自慢の広島風お好み焼は絶品！「広島風お好み焼 虎豚屋」さんに、ご家族そろって、ぜひ、足をお運びください！

♪ 店舗紹介 Shop Data ...

こぶたや
虎豚屋
tel : 099-472-2399

- 住所：志布志町志布志2丁目8-31-1F
- 営業時間：【昼】 11:00～14:00
【夜】 18:00～21:30
(20:30ラストオーダー)
- 店休日：月曜日(祝日の場合、営業します。翌火曜休み)



タイガーススポーツさんの向かい側。赤いれんがが目印です！



『志布志モデル』を世界に！

「草の根技術協力事業」サモア・バヌアツから研修員を受け入れ、廃棄物管理研修を実施しました。

7月3日から14日まで、市では大洋州のサモア独立国、バヌアツ共和国の廃棄物行政担当者、地域リーダーなど9名の研修員を受け入れ、「志布志モデル」を学ぶための廃棄物管理研修を行いました。

研修では廃棄物管理施設の視察や、ごみの回収、中間処理の仕事も体験しました。

研修期間中は大慈寺で座禅体験、志布志高校生との交流などの日本文化体験や、研修終盤には、農家民宿で2泊3日の日本の生活を体験しました。民泊では、家庭で出たごみをどのように分別しているのかを学び、実際にごみの分別も体験しました。

研修員からは「志布志市は廃棄物処理について地域住民の意識レベルが高く、協力・参加体制も厚い。志布志市で学んだことを活かせるように、自国でも地域住民の意識を高め、協力と参加を求めている」との声が聞かれました。



郷土料理作りに挑戦！

郷土料理教室が開催され、地域に伝わる伝統の料理を学びました。

6月29日、志布志市生活研究グループの主催で、「第15回郷土料理教室」が開催されました。

参加した20人はちらし寿司、圧力鍋を使った煮しめ、ところてん、ハモのお吸いもの、けせん団子作りに挑戦しました。生活研究グループでは、毎年6月の食育月間にこの教室を開催しています。



かごしま茶を海外へ！

かごしま茶輸出サプライチェーン現地検討会が開催され、様々な立場から意見が交わされました。

7月1日、茶の輸出に積極的に取り組もうと、県茶業会議所主催で生産者、貿易関係者、茶商、行政など茶業界関係者による現地検討会が開催されました。

この検討会は、国内での価格の低迷と海外での需要の増加に伴う輸出に向けた検討会で、全国でも特に先進的な取り組みとなっています。

消防操法大会、開催！

志布志市消防団による操法大会が開催され、日頃の訓練の成果を十分に発揮しました。

7月13日、志布志市消防団消防記念日式・消防操法大会が志布志消防署で開催され、市内の14分団、全20チームが日頃の訓練の成果を披露しました。

また、当日は操法大会に先立ち、志布志市女性消防隊の辞令交付式も行われました。

消防操法大会の結果は次のとおりです。

◆団体 【小型ポンプの部】

優勝：志布志方面隊 田之浦四浦分団 田之浦分隊
準優勝：松山方面隊 尾野見分団

◆団体 【ポンプ車の部】

優勝：有明方面隊 第1分団
準優勝：志布志方面隊 安楽分団

◆個人 【小型ポンプの部】

指揮者：小玉 徳一（尾野見分団）
1番員：迫 大輔（田之浦分隊）
2番員：松清 将大（田之浦分隊）
3番員：大西 保喜（四浦分隊）、大田 唯春（八野分隊）、新村 竜三（尾野見分団）

◆個人 【ポンプ車の部】

指揮者：有馬 智哉（新橋分団）
1番員：岩根 宏紀（中央分団）
2番員：室田 紘志（第1分団）、高原 智春（第2分団）
3番員：別府 昭人（泰野分団）、菅野 弘美（第1分団）
4番員：鍋山 典孝（第1分団）



元日本代表がやってきた！

ドリームサッカー in Shibushiが開催され、サッカー元日本代表選手などが志布志を訪れました。

7月21日、志布志運動公園陸上競技場でドリームサッカー in Shibushiが開催されました。

当日はスポーツ少年団の子どもたちを対象にした少年少女サッカー教室や、元日本代表選手などからなるドリームチームと志布志市選抜チームとのドリームゲームが行われ、会場は盛り上がりました。



明るい社会づくりのために

有明町更生保護女性会など3団体が小中学校に雑巾を配布、明るい社会づくりを呼びかけました。

7月2日、犯罪や非行のない明るい社会づくりを目指して活動する有明町更生保護女性会など23人が、有明町の小中学校を訪問、雑巾を配布しました。

この学校訪問は「社会を明るくする運動」の強調月間である7月に例年行われており、30年以上継続されている活動です。

松山支所に七夕かざり

城南保育園の年長児が、とてもきれいな七夕飾りを松山支所に持ってきてくれました！

7月2日、城南保育園の園児11人が、きれいな七夕飾りを松山支所に飾ってくれました。同保育園の谷口おさんは「かっこいい一年生になれますように！」と思いを込めて飾ったそうです。

七夕飾りは毎年松山支所の玄関に飾られており、訪れる人の目を楽しめています。



更生保護活動の拠点、オープン！

曾於更生保護サポートセンターが松山支所に設置され、その開所式が行われました。

7月2日、県内で6か所目となる更生保護サポートセンターが松山支所多目的集会施設3階に設置され、その開所式が開催されました。

同センターは犯罪や非行を防止し、罪を犯した人の立ち直りを支える活動の拠点となる施設で、企画調整保護司10名が、交代で駐在します。



薬物乱用は「ダメ。ゼッタイ。」！

中高生と各ボランティア団体など約430人が市内各地で薬物乱用防止を訴えました。

7月5日、地域の中学生、高校生を中心に各ボランティア団体など約430人が「ダメ。ゼッタイ。国際協力で薬物乱用をなくしましょう」を合言葉にキャンペーンを行いました。

同活動の参加者は、街頭で薬物乱用の弊害を訴え、また国際支援街頭募金活動を行いました。



志布志の歴史・文化を後世に

文化財の保護活動などを行う志布志文化財愛護会の総会と、学習会が開催されました。

6月25日、志ふれあい交流館で開催された同会の総会と学習会では、鹿児島国際大学の大西智和教授による「原田古墳を巡る志布志の古墳文化」についての講義が開催されました。参加者は「今まで知らなかった1,500年前の志布志の歴史を顧みることができてうれしかった」と話していました。

子ども会活動に多大な貢献！

有明町の田中昭臣さんが鹿児島県子ども会育成連絡協議会から表彰されました。

永年の子ども会活動と青少年健全育成に多大な貢献をされていることが評価された田中さんは、35年以上にわたり西山之口子ども会指導者として、毎月第3土曜日の青少年育成の日に「親子読書会」を開催、家庭での読書習慣の確立や、各種青少年育成活動の推進にご尽力されています。

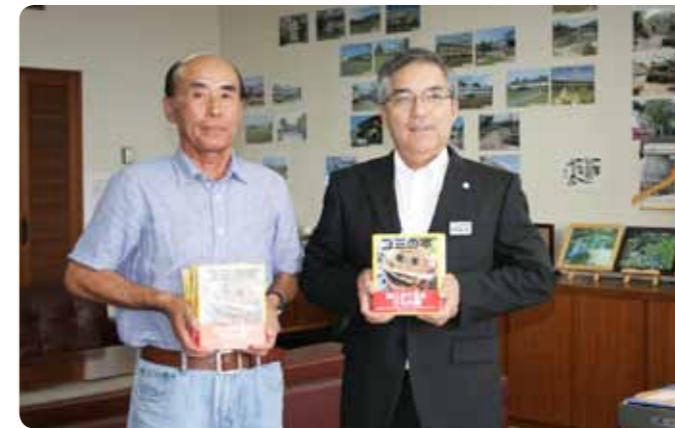

ごみ問題をもっと身近に！

志布志町の窪健一さんが「ゴミの本もっと生きたかったよ」を30冊寄贈しました。

6月30日、志布志町にお住まいの窪健一さんが、自ら2004年に出版した本を教育委員会に30冊寄贈、市内の学校へ配布されました。

この本では窪さんが撮影した「ごみの表情」が生き生きと表現され、子どもたちには「ごみ問題」についての良い教材になるものと期待されます。



海開き直前！砂浜をきれいに！

ダグリ岬公園海水浴場の清掃活動を、ジュニアリーダークラブ・インリーダークラブが行いました。

海開きを1週間後に控えた7月6日、ジュニアリーダークラブ・インリーダークラブが志布志市職員労働組合青年部及び志布志市青年団と合同でダグリ岬公園海水浴場の清掃活動を行いました。

参加した子どもたちは「暑かったけれど、海がきれいになってよかった」と感想を話しました。



母校のために寄附を贈呈

志布志中の卒業生が還暦同窓会を行い、そこで集まった寄附金約12万円が母校に手渡されました。

7月17日、志布志中学校において還暦同窓会で集まった寄附金の目録贈呈が行われました。

5月に実施された還暦同窓会に出席した昭和45年の卒業生151人が、学校のために使って欲しいと寄附したもので、お客様を花一杯で歓迎できるような環境整備や図書の購入等に使用される予定です。



キャンドルの灯りに照らされて

幻想的な灯りの中、クールアースデーに合わせてキャンドルコンサートが開催されました。

7月7日、鉄道記念公園でキャンドルコンサートが行われ、参加した人は音楽や踊りを楽しみました。

このイベントは電気照明の代わりにろうそくを使い、私たちが日頃、電気に依存した生活を送っていることの気づきから、家庭での節電に取り組んでもらおうと毎年開催されているものです。

農業公社の研修が修了しました

農業公社研修生の修了式と、新規研修生の受入式が開催されました。

7月18日、志布志市農業公社研修等事業における第17期生の研修修了式が開催されました。

これは2年間の研修を通して、農業で自立を目指す後継者等を育成、農業の振興を図ることを目的としている事業です。今回は3組6名の研修生が研修を終え、自らの農業経営に挑戦します。



お肉を食べて夏を乗り切ろう！

サンキョーミート株式会社が志布志市の学校給食に国産黒毛和牛を提供しました。

7月8日、サンキョーミート株式会社から国産黒毛和牛が志布志市の給食センターに贈られ、その贈呈式が教育長室で行われました。

有明町で創業して30年を迎える同社。楠本幸二代表取締役社長は「地元の子どもたちが健康で元気に育つように」と提供への思いを話されました。



高速道路の早期実現に向けて！

東九州自動車道完成の早期実現に向けた建設促進地方大会が開催されました。

7月18日、東九州自動車道建設促進地方大会が市文化会館で開催され、沿線の4県や北九州市などから約1,200人が参加しました。

大会では「東九州の力」と題した国交省の喜安和秀道路部長による基調講演や、住民代表による意見発表など、全線開通への熱い思いが述べられました。



海びらきで夏本番！

ダグリ岬公園海水浴場で海開きの神事が行われ、今年の夏の安全を祈願しました。

7月12日、ダグリ岬公園海水浴場の海開きが開催され、市内の各関係機関からの出席者は、夏のレジャーの安全を祈願しました。

また当日は市内の園児、児童や家族連れも海開きに参加、待ちわびた様子で合図とともに海へ駆け出し、海水浴を楽しんでいました。

茶摘採競技大会が開催されました

いろは農園が主催する茶摘採競技大会が開催され、志布志市の特産であるお茶をPRしました。

7月18日、茶業振興を目的としたいろは農園の茶摘採競技大会が開催され、同農園の職員などが参加、摘採技術のスピードと正確性を競いました。

主催したいろは農園からは「将来は市内の多くのお茶農家が参加するような大会になり、志布志市のお茶を広くPRできれば」という声が聞かれました。



姉妹そろって優勝しました！

岩元愛優さんと夢優さんの姉妹がそれぞれの大会で鹿児島県チャンピオンの栄冠を手にしました！

7月13日、県少年柔道学年別錬成大会が行われ、小学校2年生女子の部で岩元夢優さん（志布志小2年）が優勝しました。また7月23日から行われた県中学校総合体育大会柔道競技の個人戦、女子40kg級で岩元愛優さん（志布志中3年）が優勝しました。姉妹そろっての今後の活躍を期待しています！



2014 志布志みなとまつり



7月26日と27日、2014志布志みなとまつりが新若浜埠頭で盛大に開催され、市内外からは昨年を上回る約10万人が会場等に足を運び、夜空を彩る花火を楽しみました。

当日は日中から様々なイベントが開催され、例年人気のさんふらわあクルージングでは多くの親子連れなどが船上イベントを楽しみました。今年で2回目となる新若浜埠頭での開催でしたが、昨年同様直線700メートルの道路は見物客で埋まり、また、今年新たに開放されたしおが公園の広々とした芝生エリアでは、くつろいだ様子でまつりを楽しむ人の姿が見られました。

さらに今年は、九州初となる尺玉10発同時打ち上げの3連発が行われるなど、例年にも増して迫力のある花火大会となりました。

前日の26日には、八坂神社で前夜祭が開催され、園児らのパレードや舞台演芸などで大いに盛り上がりました。

図書館へ行こう。

～一冊の本との出会いが あなたの人生を変える～

■問い合わせ先：志布志市立図書館 Tel：472-3322 URL：http://www.shibushicity-lib.jp

ただいま「緑のカーテン」育成中！

～今年で3年目、地球温暖化防止活動の取り組みとして、「緑の館プロジェクト」を実施しています～



「緑のカーテン」とは、建物の壁面につる性の植物をはわせて直射日光を遮り、太陽光を遮断・断熱すること、室内の温度の上昇を抑える取り組みです。これにより、夏場のエアコンの使用を抑えることから、二酸化炭素の排出抑制につながります。今年5月8日のゴーヤの日に、本庁舎南側にゴーヤの緑のカーテンを設置しました。台風8号の影響を受けたにもかかわらず、大きく成長しています。

また、市では、市民の皆さんにも緑のカーテンの設置を推進するため、ゴーヤの苗を無償で配布しました。皆さんのご家庭や事務所などでも緑のカーテンが成長し、夏の暑さをやわらげていることでしょう。



●提出期限：9月1日(月)まで
●写真サイズ：1版(89×127ミリ)
●撮影条件：市内に設置した緑のカーテンで、設置状況がわかる状態のもの
※その他、詳しくは衛生自治会事務局にお問合せください。

「緑のカーテン」とは？

「緑のカーテン」をもっと知って欲しい！

「ゴーヤ料理レシピ」を募集します



◆今年、緑のカーテン用に250セット(1500本)のゴーヤの苗を配布しました。緑のカーテンを設置されたところで、たくさんゴーヤが収穫できていると思います。そこで、収穫したゴーヤで作る料理レシピを募集します。ご紹介いただいた方へはひまわり券を贈呈します。多くの方からの応募をお待ちしております。

●募集期間：9月1日(月)まで

共同墓地・共同納骨堂の水道料金の補助について

市内の共同墓地・共同納骨堂における水道料金のうち、基本料金の2分の1を助成する補助事業の申請を7月から開始しています。補助を受けるためには、以下の申請書類の提出が必要です。

- 共同墓地管理補助金交付申請書(様式第1号)
- 共同墓地管理台帳(様式第2号)
- 共同墓地利用者(管理者)名簿(様式第3号)

※様式は市役所で配布します。詳しくは、下記の問い合わせ先までご連絡ください。

今月の新刊



◆「山女日記」 著：湊かなえ
私の選択は、間違っていたのですか。悩める7人の胸に去来するのは。誰にも言えない苦い思いを抱いて、女たちは、一歩一歩、頂を目指す。新しい景色が小さな答えをくれる連作長編。



◆「ゆるやかな生き方」 著：五木寛之
「ゆるやか」は「はやい」。「はやい」は「つよい」。生きつらい世の中を、身軽に、ゆるやかに生きるヒント。『週刊現代』『毎日』が発見『日刊ゲンダイ』に掲載されたエッセイの中から既刊本に未収録のものを集成。

- 児童
 - 「おきやくさまはルルとフラ」 著：あひるやすこ
 - 「ほほおろし12シチュエーションのほほおろし」 著：食森武志・監修：アラン・デュラン・作・絵
 - 「大出現！精霊図鑑」 著：軽部武宏
- 一般
 - 「ピタースイートワルツ」 著：小路幸也
 - 「失踪都市所轄魂」 著：笹本稜平
 - 「勁草の人戦後日本を築いた財界人」 著：高杉良

図書館がおすすめする『テーマ図書』



「おばけ」
ついに図書館に「おばけのや」が出現しました。中には何があるかな。暑い夏が少しでも涼しくなる…ハズですが!?

※その他、テーマ図書として「平和」の本も展示してあります。

Information

◆夏休み「本づくり」教室の参加者を募集します！
8月17日(土)午後1時30分から、小学3年生以上を対象に夏休み「本づくり」教室を行います。皆様の多数の参加をお待ちしています。

◆絵本作家、鳥の巣研究家「鈴木まもる おはなし会」を開催します
8月23日(土)午後6時から、「おはなしキャラバン巡回公演」として、「せんろはつづく」「つみきでとんとん」や、どうぶつあかちゃんや子どもたちのやさしい笑顔のあふれる作品でおなじみの鈴木まもる先生を招き、夏休みのわくわくおはなし会を開催します。ただ今、入場整理券を発行中です。ご家族お誘い合わせの上、ご来場ください。

◆読書感想文・感想画コンクールの作品を募集します！
9月3日(水)から11月21日(金)まで、幼児から小中高生・一般の方を対象に、読書感想文・感想画コンクールの作品を募集します。詳しくは幼稚園、保育園、保育所、小中高校に配布してある募集要項か、図書館のホームページをご覧ください。皆様の多数の応募をお待ちしています。

※上記について、詳しくは図書館ホームページをご覧ください。図書館までお気軽にお問い合わせください。

おはなし会へ出かけよう！ 8月・9月	
本館 10時30分～	8月16日、23日、30日 9月6日、13日
志布志分館 10時30分～	9月20日
香月分館 10時30分～	8月23日
安楽分館 10時30分～	9月13日
有明分館 10時～	8月23日
◆志ふれあい交流館「アニメ上映会」午後3時～ 8月10日(日)、17日(日)・24日(日) 9月7日(日)、14日(日)、21日(日) ※内容は「まんが日本昔ばなし」「おばけビデオ」など。	

休館日のお知らせ…
【8月】18日、20日、25日
【9月】1日、8日、16日、17日、22日



志布志市が取り組む「ブランドづくり」をご紹介します！

夏季限定！「志布志の夏そば」料理取扱店

市内16の飲食店において、各店舗オリジナルメニューによる「志布志の夏そば」料理を味わうことができます。今が旬の志布志湾産天然ハモをセットにしたものや、和風洋風色々な夏そば料理をご賞味ください。原料が無くなり次第終了となりますので、お早めに食べにお願いいたします。 ※各店舗紹介は、①住所、②電話、③営業時間、④定休日です。

1 あおぞら一丁目  志布志の夏そば(ざる) 550円 ① 有明町野井倉 1207-1 ② 471-4664 ③ 11:00-14:00 ④ なし	2 味人膳【手打ちそば使用】  夏ざるそばとハモにぎり 1,680円 ① 志布志町志布志 2-9-12 ② 479-3131 ③ 11:00-22:00 ④ なし 朝獲れハモ使用	3 アトリエ・CAFE・TARI RARI  豚バラとエリンギの柚子胡椒ボンゴレ夏そばセット 1,000円 ① 志布志町安楽 6213-5 ② 473-2838 ③ (平日) 基 11:30-17:00 夜(予約) 19:00-22:00 (土日・祝) 11:00-17:00 / 18:30-22:00 ④ 不定休	4 居酒屋 万俵  志布志の夏そば 600円 ① 志布志町志布志 2-11-8 ② 473-3251 ③ 18:00-24:00 ④ 日曜日
5 イタリア食堂 ピア・マール  日本一早い志布志のトマトそばスタ 1,080円 ① 志布志町志布志 2-25-1 ② 472-2934 ③ 11:30-14:00 / 17:30-21:00 ④ 火曜日	6 イタリア・トマトカフェJr. 観音島志布志  志布志産産物けしらすの和風ジンジャーソース夏そば 600円 ① 志布志町志布志 2-14-14 ② 473-8073 ③ 10:00-21:00 ④ なし	7 割烹 たけだ  志布志の夏そば(8割そば) 600円 (4割そば) 540円 ① 志布志町志布志 2-28-25 ② 472-5252 ③ 18:00-22:00 ④ 日曜日	8 カフェ・ドウ・レーヴ  生ハムと青じその冷製夏そば 980円 ① 志布志町志布志 2-10-8 ② 479-4647 ③ 10:00-22:00 ④ 日曜日
9 国民宿舎ボルベリアダグリ  涼風ぶっかけ蕎麦(炙りはも付) 1,295円 ① 志布志町夏井 203 ② 472-1478 ③ 11:30-13:30 ④ なし 朝獲れハモ使用	10 旬さい処 はまの  鱧ふり海鮮天そば 850円 ① 志布志町志布志 3-22-24 ② 479-2800 ③ 17:30-23:00 ④ 日曜日 朝獲れハモ使用	11 スナックおかえりなさい  通常のセット料金で「冷し夏そば」をサービス ① 志布志町志布志 3-23-5 ② 472-6292 ③ 20:00-1:00 ④ なし	12 大黒本店  志布志ハモ天夏そば 1,200円 ① 志布志町志布志 3-14-1 ② 472-0767 ③ 11:00-14:00 / 17:00-21:00 ④ なし
13 井や和華  ざるそばハモ天セット 1,000円 ① 志布志町志布志 2-1-14 ② 472-2607 ③ 11:00-14:00 / 18:00-21:00 ④ 月曜日 朝獲れハモ使用	14 ほおじろ亭  志布志の夏そば 500円 ① 志布志町志布志 3-20-11 ② 472-3387 ③ 17:00-2:00 ④ なし	15 三七十庵【手打ちそば使用】  ざるそば以外の温かいそばに夏そばを使用 ① 有明町伊崎田 8779-13 ② 474-0364 ③ 11:00-16:00 ④ 日曜日	16 蓬の郷  夏そば定食 1,390円 ① 有明町蓬原 351-3 ② 475-2626 ③ 11:00-21:00 ④ 第2・4水曜日

問 本庁 企画政策課 ブランド推進室 Tel: 474-1111 (内線 254)

『新しい経済の原理』大隅半島志布志発『里山資本主義』のすすめ』【ひろむつ】コラム第10回

志布志に眠るさまざまな「たから」に焦点を当てつつ、様々な角度から「豊かさ」「モノの価値」「ブランド」といった事をこれまで本コラムではテーマにして参りました。今回は、「社会的な経済システムからみた大隅半島志布志の価値」について触れてみたいと思います。

昨年より「里山資本主義」日本経済は『安心の原理』で動く(角川書店)という本がベストセラーになっています。「里山」とは、「人」「もの」「カネ」そして本当の意味で人が生活するために必要な知恵としての「情報」が大自然のシステムの中で循環するしくみのことです。

「なにも、便利な都会暮らしを捨て、昔ながらの田舎暮らしをしない」というのでは「ない」ということで、100年で浸透した「経済の常識」、すなわち、お金の循環がすべての豊かさを決めるという前提で成り立つ、いわゆる「マネー資本主義」の矛盾と限界を示し、そこからの「発想の転換」と原価を抑えた持続可能な自立循環型の生活様式を、地方に限らず都市部含むいたるところでできる新しいサブシステムとして提案したものです。

「マネー資本主義の評価指標であるGDPや経済成長率を必ずしも大きくするものではない」が、むしろそれを追求することに固執することなく、「金銭換算できない活動が、見えない所で盛んになって、お金に換算できない幸せを増やす」とし、それにより「経済再生」と「コミュニティ復活」、また、エネルギー危機や天災人災の際のインフラダウンなど有事非日常時の安全保障と経済の自立を指す個人や組織にとり大きな指針となり得るもの

だと思えます。

私たちふじやま学校も、単に田舎暮らしがしたくて、かねてよりご縁をいただいていた志布志に移住してきてたわけではない旨を、以前、本コラムでも書かせていただきました。メンバーそれぞれがそれぞれのフィールドで、組織や個人の危機管理と明日の日本の未来を考へ行動し、現在に至っております。

先日たまたま、ご先祖代々古くから志布志の山林で生活している方に山をご案内頂く機会がありました。まさに、人間が生きていくに必要なものはすべて大自然、地球が与えてくれていて、地球が与えてくれていて、ということをおぼろげに実感いたしました。

温暖な気候、水(ゆた)か、肥沃な大地、美味しい空気、黒潮の恵み…大隅半島こそが日本国にとり大きな「里山」なのかもしれません。

価値は、まずそこに価値あるものを見出し、同じ志

コラムニスト

ふじやま学校
代表取締役 坂本貴弘
神奈川県出身。『ふじやま学校』の代表取締役。志布志市ブランド推進アドバイザーとしてブランドづくりに携わる。東京大学卒業。



古来より祖先がまもり開拓してきた「里山資本主義」。大隅半島志布志にもまだまだたくさん眠っています。地域の方々とも協力し、その価値を今一度見出し、それを活かし、護っていくことができればと切に思います。

変わるべきを変革し
変わるべきを護る

「こころざし経営よろず相談室」を開設しています。事業運営上の様々な課題に向けて、具体的な解決策をご提案させていただきます。お試し無料相談会(60分)は9月2日(火)に開催予定です。



問 健康についての様々な相談にいつでも応じています。お気軽にお問い合わせください。
保健課 保健対策係 Tel: 474-1111 (内線 164~168)

志布志市健康カレンダー (8月・9月)

健(検)診や健康相談・育児相談をご利用ください。

1歳児歯科相談【9:30~10:00 受付】
8月19日(火): やっちくふれあいセンター
8月26日(火): 宇都鼻農村研修センター
育児学級【9:30~10:00 受付】
9月5日(金): やっちくふれあいセンター
9月9日(火): 健康ふれあいプラザ
育児相談【10:30~12:00】
8月19日(火): やっちくふれあいセンター
8月26日(火): 宇都鼻農村研修センター
9月5日(金): やっちくふれあいセンター
9月9日(火): 健康ふれあいプラザ
1歳6か月児健診【13:00~13:30 受付】
8月21日(木): 健康ふれあいプラザ
9月17日(水): 健康ふれあいプラザ
3歳児健診【13:00~13:30 受付】
8月27日(水): 健康ふれあいプラザ
2歳6か月児歯科検診【13:00~13:30 受付】
8月20日(水): 健康ふれあいプラザ
乳児健診【13:00~13:30 受付】
9月3日(水): 健康ふれあいプラザ
両親学級【9:20~9:30 受付】
9月7日(日): 子育て支援センター はぐくみランド
5歳児歯科検診【13:00~13:30 受付】
8月29日(金): 健康ふれあいプラザ
特定検診・がん検診
9月19日(金)~9月20日(土)
※時間・会場等詳しくは、個別に配布される文書でご確認ください。
肺がん検診
9月16日(火)~ 市内各地で実施
※時間・会場等詳しくは、個別に配布される文書でご確認ください。

+ 8月・9月の日曜・祝日当番医 +

8月	17日	井手小児科 (小児科) Tel 473-3211
		山下クリニック (内科、外科) Tel 487-9001
	24日	山口内科 (内科) Tel 473-1188
		石神診療所 (内科、皮膚科) Tel 474-0107
	31日	はまさき耳鼻咽喉科 (耳鼻咽喉科) Tel 473-3387
		びろうの樹脳神経外科 (脳神経外科、内科) Tel 477-1212
9月	7日	山下クリニック (内科、外科) Tel 487-9001
		手塚クリニック (内科、外科) Tel 472-5565
	14日	えびはら皮膚科 (皮膚科) Tel 478-0370
		さくらやまクリニック (泌尿器科、内科) Tel 472-1100
	15日	松下医院 (内科、外科) Tel 472-1124
	21日	はまさき耳鼻咽喉科 (耳鼻咽喉科) Tel 473-3387
		みやじクリニック (内科、放、呼、胃) Tel 471-5000

※夜間に病気やケガで困ったときは「曾於医師会夜間急病センター (Tel: 482-5899)」までお問い合わせください。
※都城市・北諸県郡管内の休日の救急診療機関は、電話でのテーブル案内 (Tel 0986-23-5555) をご活用ください。
※受診すべきか判断がつかない場合は大隅広域夜間急病センター電話相談 (Tel 0994-45-4119) をご利用ください。

母子手帳の交付日は…

- 本庁 : 第2・第4水曜日の午前
- 松山支所 : 第1・第3水曜日の午後
- 志布志支所 : 毎週月曜日の午前

Health up for Smile! 保健師・栄養士メモ

暑い夏を乗り越えましょう
暑さのためにできる様々な症状：夏バテ対策



暑い夏、いかがお過ごしでしょうか。食欲が減退したり、冷たい水分の摂りすぎで体調をくずしてしまっているいませんか？
夏の盛り、暑さのために出るいろいろな症状の総称を「夏バテ」といいます。今回は、その原因や対策などをお知らせします。

部屋と戸外との大きな温度差

人間は5、6度以内の温度差ならば、自律神経がうまく働き、体温を合わせて調節できますが、それ以上の温度差になると体温調節がうまく出来ません。実際に、冷房の部屋と外気温との差は10度



近くになりますので、炎天下の外と冷房の入った屋内を何度も往復すると、自律神経はバランスを失い、倦怠感、食欲不振などの症状を引き起こしてしまいます。
冷房の設定温度を上げたり、洋服などで調節したり、腹式呼吸で、自律神経を調整しましょう。

発汗で水分とミネラルが流出

スポーツ等で急激に、多量な汗をかいた場合は、少量の塩分と糖分を含んだ水分がお勧めです。のどの渇きを感じる前に、こまめな水分補給を心がけましょう。



食欲減退による栄養不足

暑い季節、食欲が落ちることがあります。これは体温が上昇すると、体が熱の生産を抑えようとして、脳の食欲中枢にブレーキをかけるからです。発汗でミネラルやビタミンが消費される夏こそ、きちんと基本的な食事を摂りましょう。

食事では疲労回復に効果のある「3種類の栄養素」を上手に取り入れることがお勧めです。

◆ビタミンB1 (摂った糖質をエネルギーに変える)

●うなぎ、豚肉、ぶり、大豆、モロヘイヤなどに多く含まれます。

◆アリシン (ビタミンB1の吸収を良くし、効果を持続させる)

●ニンニク、ニラ、ネギ、玉ねぎなどに多く含まれます。

◆クエン酸 (体内に蓄積した疲労物質を早く代謝させる)

●レモン、グレープフルーツ、梅干しなどに多く含まれます。



■夏野菜には青臭いものが多いのですが、この青臭さはピラジンという成分です。これには血栓を防ぐ作用があり、水分不足で粘度が増した血液をサラサラ



にしてくれます。トマト、ナス、枝豆などをぜひ食べましょう。

睡眠不足による体力消耗

寝苦しい夜に睡眠を確保するための手段として冷房を上手に使いましょう。望ましい設定温度は少し高めの26度以上ですが、ドライ運転にすれば汗が乾きやすく、体温の上昇を防ぐことができます。

●眠りは入眠後の90分が重要です。深い眠りが得られれば、短時間でも質のよい睡眠が取れます。エアコンや扇風機のタイマーを利用しましょう。

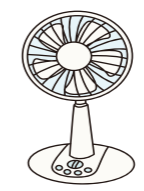

●入浴後に布団の上で軽くストレッチをし、筋肉をほぐしておくと速やかに眠りにつきます。



自分にあつた方法を見つけ、暑さを乗り越えましょう!

熱中症は予防が大切です

- 日傘・帽子
- 涼しい服装
- 水分をこまめにとる
- 日陰を利用
- こまめに休憩

熱中症は気温などの環境条件だけでなく、人間の体調や暑さに対する慣れなどが影響して起こります。こまめに水分をとるよう心がけましょう!

～『志』・季・折・々～

市内の美しい風景や、歴史・文化を感じさせてくれるもの等を写真で紹介いたします。読者の皆様からの写真のご提供も、お待ちしております。

【今月の1枚：ダグリ岬から望む枇榔島】

さつま狂句 (有明町さつま狂句同好会)

兼題 「曲尺」 決定つたてそいで良かやち 曲尺 丸目南兵衛

(評) グループだろうか郷中だろうか。衆議一決、「これで一件落着」といわずもがな。そこに後方座席から声が掛かった。「今になって念を押す」ような発言に、司会者の苛立たしい心境がにじむ。

兼題 「造作」 顔もじゃが 心中ん造作の 良か嫁御 小蓬原忠則

(評) 造作とは「つくること・家を建てること・顔つき」など広い意味を持つ。そこで「顔つき」の良さは勿論、加えて心中のつくりまで良いお嫁さんに恵まれた。素晴らしい滑稽味が伝わってくる。

兼題 「農業」 小畝町くぼ 一緒に束げつ 機械化農業 畑山 敏昭

(評) かつての牛馬耕は戦後、カルチャや耕耘機に変わり、農作業は機械化へと発展。また小さい区画の畑が、構造改善と銘打った最新式の水管理の圃場に変身し、終始大型機械の稼働で収穫を待つ。

短歌 (松山南船短歌会)

バス停にポツンとひとりたたしめて車ひしめく春のあし音 畑 美佐子
 荒れ庭を花で満たそう夢すこし叶へて吾娘の帰るを待たむ 前原 恭
 花散りて若葉となりし梅の枝蓑虫一つブランコ漕ぎいる 永田ミツエ
 夕映えが少しづつ移動茶の間より軒先にあそぶおしどり雀 隈元 チエ
 チューリップ咲きつつ茎の伸びてゆく三月のぬき陽ざしをあびて 野口 順子
 ふるさとの庭に咲きたる七色のつつじの花に心寄りゆく 石橋 道子
 川岸に風を流れて鯉のぼり並びならびて百五十四 川添八重子
 雨上り雲海たなびく霧島の谷間谷間に朝日差し込む 吉元ミチ子
 したたかに生きねばならん雑草は抜かれし時も土をたずさえ 中島 昭
 卒業の様子見たさに夫と行く孫は含羞みそつとVサイン 大迫 鈴子
 桜苗二本求めて庭に植ゆ咲く日を願ひ葉っぱに触れる 山口 カツ
 群青のきらきら光る風を背に陽は沈みゆくすべてをつつみ 藤田ミチ子
 子の名呼ぶ一人二人三人目行きつかぬ間に用件忘れ 池田 奈々
 「いってきます」一歩踏み出た足戻しコート羽織りぬ花冷えの朝 高倉 律子

俳句 (ぎんなん俳句会)

滴りの梵字を濡らす静寂かな 富山 達次
 空壕をくまなく埋めて夏落葉 富山 茂子
 わた雲に翹ひろげゆく梅雨の蝶 和田千恵子
 見上ぐれば一輪の朴女学生 北野 治美
 水張つて優しく洗ふ子の浴衣 吉村 万里
 出目金の太き目玉に見られをり 永吉佐代子
 片陰の箆を日向へ移しけり 目黒 文恵
 梅雨深し弥生の土器を洗い上げ 本村 光子
 燕の子スローカーブで横切りぬ 北川 雨水
 梅雨明けて多忙の腕をひと休み 刀坂由美子
 祝い鯨若き日の母単衣着て 堂園 悦子
 嬰兒に幸多かれと天の川 今井 洋子
 風吹けば風と語りて風知草 川上 豊
 装束を風ひるがへす夏越かな 和田 洋文

文芸

Japanese Poem of 31 syllables
 *Haiku Poem*Comic Haiku*



ひと 男女がともに認め合い、いきいきと輝くまちをつくろう

もっと身近に！
男女共同参画

少子化の主な原因の一つは、女性に対して「出産」か「仕事」の二者択一を迫る社会構造にあると

問題解決に向けた取り組み

また、合計特殊出生率(1人の女性が一生の間に生む子どもの数)をみても、日本は欧米諸国と比較すると低い水準と言えます。

出生数の推移

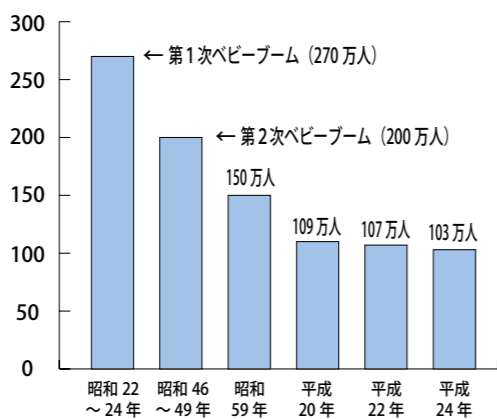

また、合計特殊出生率(1人の女性が一生の間に生む子どもの数)をみても、日本は欧米諸国と比較すると低い水準と言えます。



また、合計特殊出生率(1人の女性が一生の間に生む子どもの数)をみても、日本は欧米諸国と比較すると低い水準と言えます。

女性支援相談室(13時~17時)

8月20日(水) 農村環境改善センター
9月3日(水) 志布志支所5階会議室

専用フリーダイヤル

0120-786-054
(月)金 8時30分~17時

DV、デートDVで悩んでいませんか?
相談無料、秘密は守ります。

問 本庁 企画政策課 男女共同参画推進室 Tel: 474-1111 (内線 250・255)

少子化問題とは?

高齢化が急速に進行する中、非婚化、晩婚化という結婚をめぐる変化に加えて、結婚した夫婦の出生力そのものも低下してきています。子どもが減り続け、高齢者が増えれば、働く人の割合が低くなります。それにより年金などの社会保障制度の負担が大きくなり、経済が成長しないなど、社会や経済、地域の持続的な可能性を根本から揺るがすこととなります。

ブーム期(昭和46年から49年頃)には約200万人でした。しかし、昭和59年には150万人を割り込み、平成3年以降は増加と減少を繰り返しながら、平成24年には約103万人となっています。

少子化に歯止めを

少子化が我が国の深刻な問題となっています。なぜ問題なのか、少子化について考えましょう。

言われています。女性が職業をもって活躍したいという気持ちは現代社会では当然のことです。しかし、日本では、欧米に比べて夫の家事や育児への参加が非常に低く、妻が2人目を出産する意欲がなくなる原因となっているという調査結果も出ています。



少子化の対策として、男性が育児に積極的に取り組む必要があることが指摘されていますが、そのためには、ワーク・ライフ・バランス(自分の私生活と仕事が調和するように改善すること)を進める必要があります。ワーク・ライフ・バランスが整ってきた会社では、男性も家事や育児を行ったり、地域活動に参加するなど、自分の時間を持つことが可能になります。そのためには、長時間労働の見直しや、育児休業の拡充等、企業の協力は不可欠です。現代社会では、女性の高等教育機関への進学率向上や、女性の

志布志市の税金に関することや滞納処分の状況をご紹介します。

税の広場

Tax Information



市税等のお支払いは、安心・確実・便利な口座振替で!

◆御利用できる金融機関

- 鹿児島銀行 ●南日本銀行 ●鹿児島相互信用金庫 ●九州労働金庫 ●鹿児島信用金庫
- 鹿児島興業信用組合 ●そお鹿児島農業協同組合 ●あおぞら農業協同組合 ●宮崎銀行
- ゆうちょ銀行(郵便局)

◆振替日

納期月の25日(再振替は翌月の10日) ※振替日が休日の場合は、翌営業日となります。

◆申込方法

口座振替可能な金融機関に申込書がありますので、通帳・通帳届出印・納税義務者がはっきりとわかるもの(納税通知書等)を金融機関の窓口へお持ちになり、お申込みください。申込み受付は随時行っておりますが、申込みをされた後、約2か月程度登録期間が必要となりますので、申込み手続きはお早めにお済ませください。

なお、ある一定期間引落しできない場合は、口座振替が停止されることがありますので、振替日前日までに登録口座の残高確認をお願いします。

◆市税等の口座振替でよくある御質問

問1 お金を入れ忘れていた場合はどうなるのですか?

答1 翌月10日(10日が休みの場合は翌営業日)に再振替します。お知らせを出しますので、振替日の前日までに入金をお願いします(再振替ができない場合は督促状が送られます)。

問2 国民健康保険税は口座振替になっていますが、75歳になり後期高齢者医療保険料に加入した場合はどうなりますか?

答2 後期高齢者医療保険料を口座振替する場合は、新たに手続きが必要です(税の種類が異なるため、自動的に変わりません)。

問3 母の名義の固定資産税を自分の口座から振替することはできますか?

答3 できます。その場合、振替依頼書の契約者又は納税義務者の欄に固定資産税の名義人を、預金者名にご自分の氏名を記入してください。他の税目等についても同様です。

※その他、ご不明な点などございましたら、下記までお問い合わせくださいますよう、お願いします。

問

本庁 税務課 Tel: 474-1111 収納管理係(内線147・148)

今月の納税

- 国民健康保険税(4期)
- 後期高齢者医療保険料(4期)
- 介護保険料(4期) ●市県民税(2期)

納付期限: 9月1日(月)

口座振替日: 8月25日(月)

口座振替をされる方は、口座振替日の前日までに残高確認をお願いします。

※納税証明等の交付について

金融機関等で納付してから市役所で納付確認ができるまで、約1週間程度かかる場合があります。納付後、早急に納税証明等が必要な場合は領収書等をお持ちのうえ、交付請求していただきますようお願いいたします。

平成26年度 滞納処分等実施状況について

◆差押えを実施した人数 35人
(平成26年度4月~7月)

差押えの内容:

- 債権: 23件 ●預貯金: 5件
- 不動産: 6件 ●給与: 1件

生活状況により一度に納税することが困難な方や失業・病気等で収入がない方につきましては、本庁・各支所の税務窓口で納税相談を実施しています。

特別な理由もなく滞納を続けられますと、他の納税者との公平を保ち、大切な市税を確保するため、財産(給与、預金、不動産など)を差し押さえることとなります(法律では、「督促状を発送した日から起算して10日を経過した日までに完納しないとき」は、「財産を差し押さえなければならない」と定められています)。

問

本庁 税務課 Tel: 474-1111 滞納整理係(内線152・153) 収納管理係(内線147・148)

みんなが主役 交通安全



ただし
正 さん
(鹿児島県交通安全協会
志布志地区協会 志布志支部)

交通事故状況 平成26年6月末現在

区分	鹿児島県	志布志市
発生件数	4090 [-357]	73 [-3]
死者数	47 [+2]	1 [-1]
傷者数	4798 [-501]	87 [0]

※【 】は昨年比

交通安全協会に加入し、活動を始めてからすでに30年が経過した正さん。職場の先輩に誘われて始めた交通安全に関する取り組みも、今ではご自身のライフワークとして続けていらつしやいます。

バスの運転士として常に安全運転を心がけ、継続してきた正さんは「立哨をしていると、子どもたちの爽やかな挨拶に元気をもらいます。そんな子どもたちの命を事故から守りたい。運転士時代から常に思ってきたからこそ、30年以上も続けてこられたのではないのでしょうか」と話されました。

また、事故のない社会づくりについては「朝の児童、生徒の通学で、時間ギリギリ、慌てた様子で横断歩道に飛び込む様子を見るこ

とがあります。危険を少しでも回避するためには、やはり『時間の余裕』心の余裕』です。家を出るときは家族みんなが笑顔で玄関を出て、ゆとりと親切心をもちながら、ドライバーはハンドルを握り、歩行者は安全な通行をする。そうすれば自然と安全な社会になっていくのではないのでしょうか」とご自身の経験を交えながら話してくださいました。



扇風機による事故防止について

本格的な夏を迎え、扇風機の使用に伴い事故が増える傾向にあります。特に扇風機は、省エネ・節電対策で古い物を倉庫や物置から持ち出して、使用することも考えられるため注意が必要です。長年使用している扇風機は、火災等の事故につながる恐れがあります。

扇風機の安全チェックポイント

- ◆ スイッチを入れてもファンがすぐ回らない。
- ◆ ファンの回転が遅かったり、不規則である。
- ◆ 回転するときに異常な音や振動がする。
- ◆ モーター部分が異常に熱かった



※不安、不審に思われることがありましたらご相談ください。

一つでも該当する場合、すぐに使用を中止し、電源プラグを抜いて、販売店・メーカー等に連絡するか、適切に破棄してください。

- ◆ 電源コードが折れ曲がったり、破損している。
- ◆ 電源コードに触れると、ファンが回ったり回らなくなったりする。

知ってる? 消費生活 相談



消費者ホットライン
TEL: 0570-0664-370

■ 問い合わせ先…
● 消費生活相談窓口(港湾商工課 商工振興係)
TEL: 474-1111 (内289)

国民年金の任意加入制度

老齢基礎年金は、20歳から60歳になるまでの40年間保険料を納めなければ、満額の年金を受け取ることができません。保険料の納め忘れ等で保険料の納付済期間が40年間に満たない場合、60歳から65歳になるまでの間に国民年金に任意加入し、保険料を納めることで満額に近づけることができます。

なお、老齢基礎年金を受け取るためには保険料の納付済期間や保険料の免除期間等が原則として25年以上必要となりますが、この要件を満たしていない場合は、70歳になるまで任意加入することができます。ただし、昭和40年4月1日以前に生まれた方に限られます。また、海外に在住する日本国籍

知っ得! 年金 インフォメーション



を持つ方も、国民年金に任意加入することが出来ます。詳しくはお問い合わせください。
国民年金保険料の免除期間・納付猶予期間がある方へ
保険料の追納をお勧めします!
国民年金保険料の免除(全額・一部・法定)や、若年者納付猶予、学生納付特例の承認を受けられた期間がある場合、保険料を全額納めた方と比べて、老齢基礎年金の受け取り額が少なくなります。
これらの期間の保険料は、将来受け取る老齢基礎年金を増額するために10年以内であれば遡って古い月分から納める(追納)ことができます。ただし、免除等の承認を受けられた期間の翌年度から起算して3年度目以降の追納の場合、当時の保険料額に一定の加算額が上乘せされます。
※その他、年金に関して詳しくは、左記までお問い合わせください。

- 問い合わせ先…
- 市民環境課 年金係
TEL: 474-1111 (内116)
- 鹿屋年金事務所
TEL: 0994-42-5121

皆でつろう 「共生・協働・自立」 のまち



第2回志布志市長杯 囲碁大会を開催します!

市では、市民が輝く「共生・協働・自立のまちづくり」を目指して、市民団体、自治会等が地域の課題解決に向け、自主的・継続的に取り組む公益的な事業に対して補助金を交付しています。

今回、志布志市長杯囲碁大会実行委員会から昨年度に引き続き、2度目の申請がありましたので、事業の内容をご紹介します。

来たる10月19日(日)、第2回志布志市長杯囲碁大会が開催されます。今年規模を拡大し、関西方面からも参加者を広く募集します。前日18日(土)には前夜祭が行われ、プロ棋士による指導も予

定しています。
囲碁は「心と身体の健康増進」のほか、子どもの「思考力」、「記憶力」や「総合的な作業力」の向上が実証されるなど、福祉や教育の面で大変注目されており、大会をきっかけとして囲碁の振興を図ることを目的としています。



昨年行われた第1回大会の様子

- ◆ 初めての方や興味のある方は是非参加してみませんか!
- ◆ 場所…ボルベリアダグリ
- ◆ 申込み締切…9月5日(金)
- 問い合わせ先…
志布志囲碁普及会 安留
TEL: 090-1586-4334

市では、このような市民グループの事業をはじめ、広く事業を募集しています。まずは相談で結構ですので、皆様からのご連絡をお待ちしております。

■ 問い合わせ先…
企画政策課 地域政策係
TEL: 474-1111 (内257)

お手数ですが
切手をお貼り
ください

8 9 9 - 7 4 9 2

●ご氏名
フリガナ
●年齢 歳 ●性別 男・女
●ペンネーム

※記入のない場合、「ペンネームなし」で掲載いたします

●ご住所

●電話番号 () -

志布志市役所総務課
秘書広報係 行
(No.104/2014-8)



読者プレゼント

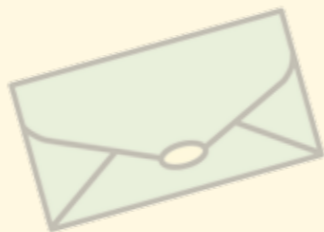

今月の読者プレゼントは、お便りをくださった方の中から抽選で、ひまわり券5枚と、広島風お好み焼 虎豚屋さんの「ランチ無料券」を5人の方にプレゼントします！（詳しくは2ページをご覧ください）ぜひ、ご応募ください！



マツエ さん (86歳)
(松山野 新橋)

今月は松山町新橋にお住まいのマツエさんにお話を伺いました。
松山町出身のマツエさんは、ご結婚後、お仕事の都合で23年間ふるさとを離れ、九州各地で生活しながら、3人のお子さんを育てられました。現在はお子さん全員が福岡県にお住まいで、お正月やお盆に福岡で1〜2ヶ月過ごす時間かとても楽しみなんだそうです。とても元気に、笑顔でお話されるマツエさん。その元気の秘訣を伺うと「近所のお友達が毎日のように訪ねてきてくれて、一緒にお昼を食べたり、お茶を飲んだりしながら楽しい時間を過ごすことが元気の秘訣です。それから毎朝欠かさないのが豆乳と季節の野菜、果物で作ったジュースです。もう30年以上飲み続けています。あと花が大好きで、庭の手入れは欠かせません。草むしりがいい運動です。おかげ様で健康診断の結果も悪いところがほとんどないんですよ。私の自慢です」と笑顔で教えてくださいました。「これからも庭の花を眺めながら、美味しく食事をして、大きな声で笑い、元気に暮らしたいです」と話すマツエさん。いつまでもお元気で！



ゆう 優 さん (23歳) 【有明町原田】



Q. 現在のお仕事とのお仕事に就かれた理由を教えてください。
A. 昨年の10月から調剤薬局に勤務しています。社会人になってから取得した医療事務の資格を生かせるお仕事をしたかったんです。人と直接関わることができる、憧れの仕事だったということが私がこのお仕事に就いた理由ですね。
Q. 実際に働いてみて、いかがですか？
A. 職場の先輩たちがとても優しく、楽しく仕事しています。また、もともと子どもが大好きで、薬局には子どもさんも多くいらっしゃいますが、その子どもさんの笑顔に元気をもらっています！
Q. お休みは何をして過ごしていますか？趣味は？
A. 休日は買い物に行くことが多いです。あとは友達と遊んでいます。趣味はバレーボールです。週に1度、中学校・高校時代に一緒に頑張っていたメンバーとチームを作って練習しています。
Q. ふるさとの志布志市。どのようなまちになって欲しい？
A. 楽しく時間を過ごせる場所が増えたらいいなあと思います。



りく 陸 ちゃん (1歳)
(志布志町帖)



ともや 智也 くん (7歳)
れい 怜 ちゃん (5歳)
(松山町尾野見)



まよ 麻陽 ちゃん (10か月)
(有明町伊崎田)



小学校 6年
ももか 李花 さん



しぶし

小学1年生から始めた習字の腕前は準4段。今月の題字を書いてくれたのは、小学校6年生の李花さんです。
習字の他にも剣道、ピアノを習う李花さん。学校では鼓笛隊のクラブ活動も頑張ります。「忙しいけど、毎日が充実しています」と笑顔で話してくれました。将来は「人の役に立つ仕事をしたい。特に薬剤師になりたいです」と話す李花さん。小学校最後の年、勉強にスポーツに頑張ってください。

◆ ご家族からのメッセージ！
毎日たくさんの笑顔をお礼と感謝！陸と過ごす1日1日がとても幸せだよ。
これからも毎日元気に、笑顔でいっぱい、いっぱい遊ぼうね！

◆ ご家族からのメッセージ！
しっかり者の優、お笑い大好きな智也、いつも笑顔でお手伝してくれる怜。好奇心旺盛で負けず嫌いは3人きょうだいの共通点。3人の笑顔がたくさん見られるようにお父さん、お母さんも頑張ります。これからもよろしくね！

◆ ご家族からのメッセージ！
生まれた時にビッグベビーだったので、皆から「親方ちゃん」と呼ばれている麻陽ちゃん。最近はずっかり女の子らしくなり、日々の成長に驚いています。これからも皆に愛される麻陽ちゃんいてね。

こちらのコーナーは、インターネット版ではご覧いただけません。 ご了承ください。

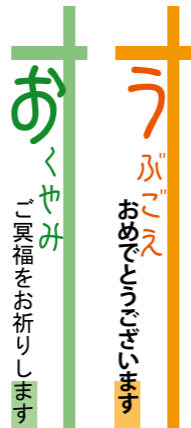

お便り、お待ちしております

市報しぶしを読んだ感想や今後取り上げて欲しい特集、志布志市に対するご意見等何でもお好きなことを書いてください（一部修正して掲載する場合があります）。

月末までに頂いたお便りが、その月のプレゼントの応募対象になります。それ以降の分は次月の応募対象となりますので、ご了承ください。

頂いた「お便り」は「市民のこえ」コーナーに掲載します（お便りが多数の場合には担当にて選考のうえ掲載します）。個別の回答はいたしませんので、ご了承ください。

★アンケート★【8月号で特に良かった記事・分かりにくかった記事があれば教えてください！】

- ・良かった！：
- ・分かりにくい…：

↑点線に沿って切り取ってください。（官製はがきでも応募できます）

市民のこえ

お寄せいただいたお便りを紹介します！

夏そば、食べにいきます！

鹿屋に来て、初めて日本一早い「志布志の夏そば」を知ることができました。北海道で生まれ育ち、海外勤務、東北地方での勤務のときなど、そばはどこで食べても美味しい思い出があります。特に海外では、日本を思い出しながら食べていました。病気になるなどときなどあつさりしたものが食べたくなるので、海外までそばを持っていったいました。志布志の夏そばも、ぜひ食べに行きます！

（カビツクン 61歳男）

お便りありがとうございます。冷たいおそばが美味しい季節ですね。特に海外での生活では、手軽に楽しめる日本の味が重宝されたことと思います。とても栄養価が高く、老化を防ぐビタミンEや、血圧を下げる効果があると言われるルチンを含み、健康にも良いとされる「そば」。梅雨前に収穫された香り

高い「志布志の夏そば」をぜひご賞味ください！

ごみ捨て、やめて

自治会のごみ収集所の隅に、またごみが捨ててありました。今日で何回目でしょうか。今回は空き缶、空きビン、プラスチックごみなど、いくつもの袋に入れたらごみ。辺りが暗くなる前を見計らってそっと置いていく。どんな気持ちで捨てて行くのでしょうか。自分が作り出したごみを何の関係もない人が片付けるのです。次からはゴミ箱の隅にそっと置いていくのではなく、仕分けをしてリサイクル回収場所を持っていく、そんな志布志市民になって欲しいと願います。

（マタヨシくん 50歳女）

お便りありがとうございます。道端の不法投棄と同じく、自治会内のごみステーションにルールを無視したごみが捨てられているという事例は市内全域で後を絶ちません。それぞれの衛生自治会ではそのような不法投棄に苦慮している現状です。ごみ箱の鍵や監視カメラなどの対策もそうですが、まずはそこに生活する人のモラルの向

上が最も重要な事だと思えます。ルールを守れない、守らない人はほんの一握りの人たちです。周りの人の迷惑を考えて、ルールを守るようになっていただきたいですね。

あたや、元気やっど！

7月号の「あたや元気やっど！」に出ていらつしゃった牧トシさん。以前いろいろとお世話になったことを、昨日のことのように思い出しました。お元気そうな姿が見られて、とても嬉しかったです。

（ひさちゃん 57歳女）

お便りありがとうございます。市報のなかで、久しくお会いしていない人や、以前お世話になった人などの写真を見かけたときはとても嬉しく、懐かしい気持ちになるという声をよく耳にします。市報をきっかけに、旧交が温まることがあれば、作成している側としても非常に嬉しいことです。今後も「市報しぶし」を楽しんでください！

※読者プレゼントは掲載にかかわらず頂いたお便りから抽選でプレゼントを行います。多くのお便りをお待ちしています。

高い医療費 みんなで助け合い 国保の心

◆平成26年5月分の医療費の状況です。

医療費総額	307,925,242円
5月末 国保加入者数	10,377人
1人当たり医療費 (医療費総額/国保加入者数)	29,674円
医療費1人当たりの負担内訳	
市(国保)負担額	25,453円
個人負担額	4,221円

1人当たり医療費の前年同月比13.6%増。この金額は、国民健康保険に加入している皆さんが医療機関等で診療したのに対し、市(国保)が支払った医療費です。医療費総額の約85.8%を市(国保)が負担しています。

市の人口 平成26年6月30日現在

人口：33,236人 (-3人)

男性：15,747人 (+8人)

女性：17,489人 (-11人)

転入：75人 転出：76人

出生：25人 死亡：27人

世帯数：15,836戸 (-10世帯)

志布志港 平成26年6月分

※資料：鹿児島税関支署

①入港隻数：56隻(日本0、外国56)

②輸出：21億05百万円

③輸入：136億20百万円

市役所からの大事なお知らせ

3

子ども医療費助成の制度改正について

平成26年10月診療分から、子ども医療費助成金の対象年齢が、高校生の世代まで（18歳に達する日以降の最初の3月31日まで）に拡充されます。現在高校生世代のお子様がいいらっしゃる保護者の方が助成を受けるためには新規登録が必要です。

◆申請に必要なもの…申請書（対象者に郵送でお送りいたします）、お子様を扶養する保護者及びお子様の健康保険証、保護者の預金通帳（コピーでも可）、印鑑（認印）

※市外にお子様の住所登録がある場合は対象者の把握ができませんので窓口までお問い合わせください。（申請書はホームページでもダウンロードできます）

※現在資格証をお持ちの中学生以下のお子様については、新規登録する必要はありません。新しい資格証は9月下旬に郵送する予定です。



■問い合わせ先…

●福祉課 児童福祉係

Tel. 474-1111（内線174）

●松山支所 市民課 福祉係

Tel. 487-2111（内線276）

●志布志支所 福祉課 福祉係

Tel. 472-1111（内線203）

4

畑地かんがい事業のお知らせ

給水栓周囲の草刈りについて

梅雨が明け、畑の土手にも雑草が生い茂る時期になりました。この時期、給水栓が雑草に覆われて見えなくなり、トラクター等で給水栓のコンクリート壁を引っ掛けて破損するケースが増えてきます。また、それに伴う漏水も増えていきます。このような事由での補修は自己負担になりますので、給水栓の周りの雑草の刈り取り、さらに目印になるものを置くなどして給水栓の破損がないようお願いします。

畑かん水の適正使用について

夏場は畑かん水の使用が多くなります。最近では「無断使用や目的外の使い方」をしているとの声が聞かれます。限りある貴重な水ですので、水使用者全員でルールを守り、無理・無駄のない適正な使用をお願いします。

※畑かん事業に関するお問い合わせは、お気軽に左記までご連絡ください。

■問い合わせ先…

●農政課 畑かん推進係

Tel. 474-1111

●県畑かんセンター

Tel. 482-2547

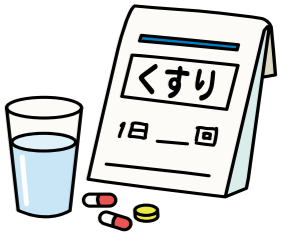

1

家計にやさしい「ジェネリック医薬品」活用していますか？

◆ジェネリック医薬品とは？

ジェネリック医薬品（後発医薬品）は、新薬（先発医薬品）の特許期間が過ぎた後に、新薬と同じ成分でつくられ、効き目や安全性についても確認された医薬品です。価格は新薬よりも安いので経済的負担が少なくなるというメリットがあります。

◆安全性は大丈夫ですか？

ジェネリック医薬品の有効成分は、長い間実際に使用されてきた先発医薬品と同等の品質が確保されており、効き目や安全性については十分に検証されています。国の厳正な審査を受け、先発医薬品と効き目や安全性が同等であると承認されたものです。

◆なぜ、今ジェネリック医薬品なのか？

近年の生活習慣病等の増加に伴い、国民健康保険の医療費が増加しており、その医療費は、皆様方の国民健康保険税や窓口負担などでまかなわれています。ジェネリック医薬品を利用することで、医療費の節約になり、皆様方の負担も軽くなります。

※すべての薬にジェネリック医薬品があるわけではありません。まずは医師や薬剤師に相談してください。

■問い合わせ先：保健課 国民健康保険係 Tel: 474-1111（内線 122～125）

2

農地の貸し借りを支援する「農地中間管理事業」が始まりました

「農地中間管理機構」をととして農地の貸し借りをを行う、新たな仕組みが平成26年度から始まりました。

- ①人・農地プランなど地域の話し合い活動で地域の農地を機構に預け、新たな利用計画を立てる。
- ②経営を転換、またはリタイアする。
- ③農地を他の人に利用してもらう。

などの取組には「機構集積協力金」の交付も受けられます。

規模拡大したい人が円滑に農地を借り受けられるよう、また皆さんの地域で耕作放棄地が発生しないよう、将来の地域農業を皆さんで考えてみましょう（農地の貸し借りは、農地法、経営基盤強化法による利用権設定もこれまでどおりあります）。

また、市では、当事業による貸出希望農地を募集するため、農地所有者向けにアンケート調査を9月頃実施する予定です。ご理解・ご協力をよろしくお願いいたします。別途、個別に農地を預けたい、借り受けたい方がいらっしゃいましたら、下記の問い合わせ先までご連絡ください。



■問い合わせ先：農政課 農政係 474-1111（内線 428）または 農業委員会 487-2111（内線 303）

5

新しく農業委員に選任されました

農業委員会は、農業生産の基盤となる農地を守り、農地の有効活用を図るため、農地の権利移転や転用等について審査し、適正な執行を行う機関です。みなさんよろしく申し上げます。



持留 忠義
2月21日 就任



小辻 一海
2月21日 就任



野村 広志
2月21日 就任



池袋 良子
4月1日 就任



諏訪 光一
5月30日 就任



中村 正人
6月1日 就任

■問い合わせ先：農業委員会 Tel: 487-2111（内線 303）



募集

県立鹿屋高等技術専門校の在校生を募集します

鹿屋高等技術専門校は職業能力開発促進法に基づき設置されている、県立の職業訓練校です。

- ◆募集科名：電気設備科（定員20人）
- ◆応募資格：高等学校卒業生（卒業見込み者を含む）または同等以上の学力を有すると認められる者
- ◆願書受付：9月1日～10月30日
- ◆試験日：11月7日（金）
- ◆試験科目：筆記試験（総合問題）・面接

法務局「市民講座」開催

法務局・公証人の業務について広く理解していただき、身近に感じていただくことを目的に「市民講座」を開催します。

- ◆開催日：10月1日（水）、8日（水）、15日（水）、22日（水）、29日（水）の計5回（可能な限り全ての回を受講できる方を募集します）。
- ◆場所：鹿屋市西原4丁目5番1号 鹿兒島地方法務局鹿屋支局（鹿屋合同庁舎内）
- ◆内容：不動産登記制度（表示に関する登記や権利に関する登記）、相続・遺言について、戸籍・成年後見制度について、人権擁護行政について、法教育について
- ◆講師：鹿兒島地方法務局職員及び公証人
- ◆定員：24人（応募順で定員になり次第、締め切らせていただきます）

■問い合わせ先：鹿兒島地方法務局 鹿屋支局 総務課
TEL：0994・43・6790

お知らせ

- ◆試験会場：県立鹿屋高等技術専門校
- 問い合わせ先：県立鹿屋高等技術専門校
TEL：0994・44・8674

警察官B（高卒程度）採用試験

- 警察官B（高等学校卒業程度（男性・女性・武道））の採用試験を実施します。
- ◆受験資格等
- 昭和58年4月2日から平成9年4月1日までに生まれた者
- 学校教育法による大学（4年制以上のもの）を卒業した者、もしくは平成27年3月末までに卒業見込みの者、またはこれらと同等の資格があると人事委員会が認める者を除く。
- 武道区分での受験を希望する場合は、右記資格に該当する男性で、柔道2段（高等学校を平成27年3月末までに卒業見込みの者は初段）以上、または剣道2段以上であることを必要とする。
- ◆受付期間：8月22日（金）まで（8月22日の消印有効）
- ◆試験日程：9月21日（日）
- ◆試験案内請求先：志布志警察署及び鹿兒島県警察本部
- 問い合わせ先：志布志警察署 警務課
TEL：472・0110（内線211）

牧之原養護学校 学校見学会

- 学校見学会を開催します。
- ◆日時：10月1日（水）9時10分～12時5分
- ◆対象者：未就学児、小・中学校に在籍する児童生徒とその保護者など
- ◆申込方法：お近くの幼稚園、保育所、学校に、案内の文書と申込用紙があります。またはお電話でも申込用紙を請求できます。
- ◆締切：9月10日（水）必着（申込多数の場合は、後日、個別の学校参観で対応する場合があります）
- ◆教育相談：見学会後に実施（希望者のみ）
- 問い合わせ先：牧之原養護学校
TEL：0995・56・2665

夏期における事故防止について

水難事故の防止

例年この時期には多くの水難事故が発生しています。水難事故を防止し、楽しい夏を過ごすために、次の点に注意してください。

- 悪天候時は、突然、大波や急激な増水が襲います。増水した河川や用水路に近づいたり、水辺のレジャーは避けてください。
- 水泳や水遊びには必ず大人が同伴してください。
- 飲酒後の水泳や魚釣りは大変危険です。絶対にやめましょう。
- 岩場等での釣りに際しては、必ずライフジャケットを着用しましょう。

山岳遭難の防止

登山を行う場合は数日前から天気図や天気予報に目を通し、荒天が予想されるときは中止や撤退を判断することが必要です。楽しい登山を行うため、次の点に注意してください。

- 山を管轄する警察署へ登山届を提出してください。
- 自分の体力、経験、技術に応じた余裕のある計画を立てるとともに、単独での登山は自粛してください。
- 無線機、携帯電話などの通信手段とともに、懐中電灯、雨具、防寒具、非常食等を携行してください。
- 問い合わせ先：志布志警察署
TEL：472・0110

就学義務猶予免除者等の中学校卒業程度認定試験

- 平成27年3月末までに
- ①満15歳に達する方で、就学義務猶予免除者である者またはあつた者
- ②保護者が就学させる義務の猶予または免除を受けず、かつ満15歳に達する者で、年度の終わりまでに中学校を卒業できないと見込まれることについてやむを得ない事由があると文部科学大臣が認めた者
- ③満16歳以上で義務教育未修了の者
- ④満15歳以上で日本国籍を有しない方を対象に卒業認定の試験を実施します。
- ◆試験日：平成26年10月30日（木）
- ◆願書受付：平成26年8月28日（木）から平成26年9月16日（火）までに文部科学省へ提出（当日消印有効）

広告

広告

◆試験科目：国語、社会、数学、理科、
外国語（英語）

■問い合わせ先：教育委員会
学校教育課 指導係

TEL：472-1111（内線322）

魚屋さんの料理教室

普段、焼魚や煮魚など様々な料理として食卓にあがるお魚ですが、一から魚をさばく機会はなかなかありません。今回、市内の魚屋さんの指導のもと、地元の旬の魚をさばき、それを料理し、おいしく食べるまでを、楽しみながら学んでみませんか。

◆開催日時：平成26年8月31日（日）

10時から13時までの3時間程度

◆対象者：市内在住の方

◆定員：15名（初参加者優先及び先着順とさせていただきます）

◆参加費用：500円（材料代等）

◆開催場所：志布志地区公民館

◆申込期限：8月25日（月）

※申込みはお電話でお願いします。

■問い合わせ先：

耕地林務水産課 林務水産係

TEL：474-1111（内線422）

スポーツ吹矢体験会

スポーツ吹矢は、1998年に日本で生まれた新しいスポーツです。円形のめがけて息を使って矢を放ちます。高い運動能力や腕力はいりません。基本動作は腹式呼吸をベースとし、精神力と集中力が必要です。皆様のご参加をお待ちしています。

●日時：9月20日（土）

午後1時30分～午後3時30分

●場所：志布志運動公園体育館

●参加料：無料

■問い合わせ先：鹿児島県スポーツ吹矢協会 担当：柚木

TEL：090-5282-8666

子ども・若者の自立支援巡回相談会

かごしま子ども・若者総合相談センターでは、不登校やひきこもりの状態にある子ども・若者やその保護者を対象とした巡回相談会を開催します。

◆日時：9月6日（土）

午後1時～午後5時10分

◆会場：志布志支所5階会議室

◆対象者：不登校、ひきこもり、ニ

実施します。

◆ポスターの内容：差別のない明るい社会の実現を図るため、日常の身近な題材により、基本的な人権の尊重・擁護等を訴えるもの。

◆応募資格：県内の小学校、中学校、高等学校、特別支援学校の児童、生徒及び一般（学生を含む）

◆応募期限：9月30日まで（当日消印有効）
※作品の大きさや送付の方法等、詳しくは左記までお問い合わせください。

■送付先・問い合わせ先：

県民生活局 人権同和対策課

TEL：099-286-2574

歯と口の健康週間

図画・ポスターコンクール

市内の小中学校、中学校から応募がありました。審査結果は次のとおりです。

◆小学1・2年生：

●銀：内藤 大雅（香月小）

●銅：中山 愛梨（尾野見小）

益田 裕大（蓬原小）

小平 樹莉亜（蓬原小）

◆小学3・4年生：

●金：山迫 雪奈（香月小）

◆小学5・6年生：

●銅：村留 佑希（香月小）

菅田 芽生（伊崎田小）

植松 花咲（安楽小）

井上 琴々奈（志布志小）

平田 幸陽子（香月小）

◆中学生：

●金：松崎 由佳（志布志中）

●銀：花牟禮 美月（志布志中）



金賞：山迫 雪奈 さん（香月小）

●銀：内山 奈々花（尾野見小）

●銅：永吉 あいみ（伊崎田小）

角田 真心（田之浦小）

久保 琴美（野神小）

横峯 心（潤ヶ野小）

深迫 大河（尾野見小）

ト、フリーターなどの本人及びその保護者

◆締切：8月29日（金）

※予約が必要ですので、左記までお申し込みください。

■問い合わせ・申込先：かごしま子ども・若者総合相談センター

TEL：099-257-8230

原木しいたけを生産されている方へ

平成26年度（平成27年春植菌）に1万個以上のしいたけの植菌を予定されている方については、補助金が出る場合があります。

該当される方は、県庁または地域振興局までお問い合わせください。

■問い合わせ先：

●県庁 森林経営課 特用林産係

TEL：099-286-3364

●大隅地域振興局 林務水産課

TEL：0994-52-2162

人権に関するポスターコンクール

児童・生徒等の人権に関する理解を深め、人権尊重の精神を養うとともに、差別のない明るい社会の実現を目的に

水道修繕当番店



◆松山地区

8月	大迫建設	TEL 487-2058
8月13日	半下石建設	TEL 487-8706
8月14日	大迫建設	TEL 487-2058
8月15日	加世田建設	TEL 487-2057
9月	加世田建設	TEL 487-2057

◆志布志地区

8月12日	宮崎水道	TEL 472-1081
8月13日	山本組	TEL 472-1101
8月14日	高吉組	TEL 472-0721
8月15日～8月17日	宮崎水道	TEL 472-1081
8月18日	高吉組	TEL 472-0721
8月19日～8月25日	宮崎水道	TEL 472-1081
8月26日～9月1日	高吉組	TEL 472-0721
9月2日～9月8日	崎田建設	TEL 473-0050
9月9日～9月15日	志布志水道	TEL 472-3540
9月16日～9月22日	山本組	TEL 472-1101

◆有明地区

8月10日～8月12日	池崎建設	TEL 475-2068
8月13日	山中水道	TEL 474-1440
8月14日	有徳設備	TEL 475-1596
8月15日～8月16日	池崎建設	TEL 475-2068
8月17日～8月23日	郡山工業	TEL 475-0008
8月24日～8月30日	西江建設	TEL 474-2113
8月31日～9月6日	山中水道	TEL 474-1440
9月7日～9月13日	有徳設備	TEL 475-1596
9月14日～9月20日	池崎建設	TEL 475-2068

※水道料金は、中止の手続き（中止届の提出）をされない場合と基本料金が発生します。水道使用の予定がない場合は、中止の手続きをお勧めします。中止されていた水道を再度利用される場合は、1,000円で開始できます。

※道路等で水が出ている時は、水道課へご連絡ください。

ケーブルテレビでは、志布志市の話題を市民チャンネルで放送しています。是非、ご覧ください。

<p>① S B S 元気告知板 市からのお知らせを元気に分かりやすく放送しています。 更新日 毎月1日、16日 放送時間 17:50～、20:50～、22:50～ 次回の放送予定 8月16日～31日 テーマ 安心して安定した水の供給</p>	<p>③ B T V 情報局Plus 放送時間 7:00～、12:00～、18:00～ 21:00～、23:00～</p>
<p>② フロムしぶし元気アップ体操 放送時間 6:54～（立位バージョン） 11:54～（いすバージョン）</p>	<p>④ まごちおもして!志布志にバンザイ 更新日 毎月1日、16日 放送回数 毎日2回放送 (曜日により時間は異なります) ※都合により変更になる場合があります。ご了承下さい。 ■問い合わせ先 情報管理課 地域情報係 099-474-1111(内線322)</p>



© 鹿児島県ぐりぶー・さくら

国民文化祭プレイベント開催！

今年の市総合芸術祭は、来年度開催されます鹿児島県国民文化祭のプレイベントとなります。

例年行われます文化活動の発表のほか、よこざわけい子氏による朗読コンサートやミニ講演会を実施します。

- 期 日 平成26年11月1日(土) 市総合芸術祭当日
- 会 場 市文化会館

■お問い合わせ 第30回国民文化祭志布志市実行委員会 Tel.099-472-1111 エッセイフェスティバルホームページ <http://essay-festival.jp>

よこざわけい子 朗読コンサート ワークショップ開催

ワークショップの実施について

- 期 日 平成26年11月1日(土) 市総合芸術祭当日
- 会 場 市文化会館
- 内 容 朗読の仕方の指導・声優体験

※ワークショップの参加申込書につきましては、市内各小・中学校および高校に配布いたします。また、エッセイフェスティバルホームページからもダウンロードできます。申し込み多数の場合は、選考のうえ決定いたします。



よこざわけい子

「天空の城 ラピュタ」の『シータ』役などで活躍する声優。1956年9月2日新潟県生まれ。新潟高等学校を卒業後に、日本大学学術学部放送学科に学ぶ。俳協第一期生として活躍した後、フリーとなる。声優ナレーター、テレビCMなど幅広い分野で活躍。

市長コラム

本田修一

今年の夏も猛暑となっており、皆様いかがお過ごしでしょうか。「夏」といえば思い浮かべるのは「海水浴」「入道雲」「夕立」「浴衣に団扇」、そしてなんと「花火」です。今年も志布志みなとまつりが盛大に開催されました。新若浜港での開催は昨年引き続き2回目となりましたが、今までで最も多くのお客様に、足をお運びいただいたのではないかと思います。今回も「浴衣を着て花火を楽しもう」と呼びかけをしましたところ、多くのお客様に浴衣姿で来ていただきましたが、特に子どもたちの浴衣姿が目立ちました。「どこにこんなにたくさんの子もたちがいるんだらう」と思うほど多くの子もたちが来ており、浴衣で精一杯のおしゃれをして、夏を精一杯楽しんでる様子はとても楽しげで、誇らしげに見えました。また、翌日の「みんなの海をきれいにしよう！」作戦には約5000人を超すボランティアの方々に参加していただき、特に志布志中からは生徒会を中心に70人の参加がありました。まつりの最中から片付けにいたるまで、志布志市の子どものパワーを感じたところです。さて、去る5月8日、「日本創成会議」による自治体ごとの人口流出試算が発表されました。それによると2040年までに子どもを産む中心の年代である若年

女性が2010年比で半数以下となる自治体が県内で30市町村、本市においてもほぼ半数のマイナス49.2%という試算結果が出ています。6月議会でもこれに関する一般質問がなされ、私としても強い危機感を感じたところであります。市としては、全庁的なプロジェクトチームを立ち上げ、今後の対策の検討に入ったところです。その前提となる少子化対策は、まずもって一人の女性が生涯に産む子どもの数を示す「合計特殊出生率」を高めなくてはなりません。国が示す目標値は2.1人以上ですが、本市については2.04人と国の目標値を若干下回る結果になっています。しかし、この数字については、努力によって国の目標値にはすぐさま到達できるものと思っております。本市では平成22年度から「子育て支援日本一」を目標に様々な取り組みを行ってまいりました。少子化対策という点から見ても、県内でも有数の、レベルの高い施策を実現しているまちであります。しかし、それでも国が目標とする数値には届いておらず、また2040年には消滅自治体に近い状態になるという予測を突きつけられ、何とかこれを打破したいと、さらに決意を深くするところです。そのような現状にも、多くの子どもたちがみなとまつりや、その後の片付けに参加してくれたことで「これが元気の志布志のパワーの源」と、市民の皆様が市民力に、さらに勇気付けられました。

頑張れ！スポーツ少年団

ユートーエフフェアリー UTO-F-FAIRY

有明町の蓬原、野神、原田小学校の子どもたち(1~6年生)が、合同で練習しています。いつでも体験入団ができますのでぜひ遊びに来てください！

■問い合わせ先：

- 原田 伸一 Tel: 090-1870-9137
- 吉井 啓剛 Tel: 090-4775-9140



★ Team Data:

- 競技種目: サッカー
- 団員数: 14人
- 練習日: 月・水・金 @蓬原小グラウンド
- 代 表: 原田 伸一

伊崎田ソフトボールスポーツ少年団

伊崎田小11人・有明小4人で活動しています。練習は初心者コースを設けており、誰でもスムーズに溶け込むことができる環境を整えています。まずはキャッチボールから始めてみませんか？

■問い合わせ先：

- 田之口 俊博 Tel: 474-1380



★ Team Data:

- 競技種目: ソフトボール
- 団員数: 15人
- 練習日: 火・木・土 @伊崎田小グラウンド
- 代 表: 田之口 俊博

FC志布志 U-12

市内4校の子どもたちが集まり、基本からしっかり技術習得していけるよう練習しています。幼児から体験・見学が出来ますので詳しくは <http://ameblo.jp/fcshibusiu12/> をご覧ください。

■問い合わせ先：

- 畠中 正二郎 Tel: 090-8396-7137



★ Team Data:

- 競技種目: サッカー
- 団員数: 27人
- 練習日: 週3回 @香月小グラウンド
- 代 表: 畠中 正二郎

※志布志市のみ抜粋

- 銅・西山 淳真 (志布志中)
- 中迫 莉乃 (志布志中)
- 池ノ上 莉那 (志布志中)
- 小宇都 さくら (志布志中)
- 春田 愛未 (志布志中)
- 林 ゆいか (志布志中)
- 和田 華臨 (志布志中)
- 川野 満南斗 (志布志中)
- 萩本 沙織 (志布志中)
- 竹田 文華 (志布志中)
- 柳 采佳 (志布志中)
- 林 陽菜 (志布志中)

◆主催：曾於郡歯科医師会



金賞：松崎 由佳 さん (志布志中)

厚生労働省の最新の統計(概数)によると、鹿児島県は、平成25年の「脳卒中」による死亡率が、全国平均の1.4倍と高く、全国最下位の沖縄県と比

べると人口10万人あたりで約2.2倍の方が脳卒中で亡くなっています。脳卒中予防の基本は、減塩、野菜をたっぷりとり、禁煙、適度な運動などの生活習慣の改善です。また、脳卒中による死亡者の6割を占める「脳梗塞」は、一年の中でも夏に最も多く発症します。夏は脱水による体内の水分不足にも注意し、就寝前にコップ一杯の水を飲むなど、こまめな水分補給に努めましょう。

■問い合わせ先：県庁 健康増進課
Tel: 099-286-2717



志武士しまるの助達、トン助が行方不明！

トン助を探せ！ 開催中！

- 開催期間 : 2014年 8月 31日まで！
- 開催場所 : 志布志市

トン助は「志布志のいいところ探し」に出るが。探さないで「ぶー」という手紙を置いて旅に出ました。トン助は志布志市内の至るところに痕跡を残しているようです。暗号を解いて、トン助の痕跡を見つけてください！

詳しくはこちらまで →



志布志市 暮らしのカレンダー 8月・9月

【健(検)診等の健康カレンダーと日曜・祝日当番医は17ページをご覧ください】

8月	
12日	火
13日	水
14日	木
15日	金
16日	土
17日	日
18日	月
19日	火
20日	水
21日	木
22日	金
23日	土
24日	日
25日	月
26日	火
27日	水
28日	木
29日	金
30日	土
31日	日

9月	
1日	月
2日	火
3日	水
4日	木
5日	金
6日	土
7日	日
8日	月
9日	火
10日	水
11日	木
12日	金
13日	土
14日	日
15日	月
16日	火
17日	水
18日	木

- ※1 法律相談は予約制です。志布志支所地域振興課 TEL: 472-1111 (内線 352) までご連絡ください。
- ※2 年金移動相談は予約制です。松山支所市民課 TEL: 487-2111 (内線 226) までご連絡ください。
- ※3 法律相談は予約制です。本庁総務課文書法制係 TEL: 474-1111 (内線 224) までご連絡ください。

編集後記
夏休みも折り返し地点にさしかかりました。暑い日が続いていますが、皆様いかがお過ごしでしょうか。▼7月は数多くのイベントが市内各地で開催され、「まちの話」のコーナーも盛りだくさんです。▼さて、今年も盛大に開催されたみなとまつり。多くのお客様に足をお運びいただきました。▼今回、花火の写真を撮るにあたり、撮影場所について学生時代の先輩に大変お世話になりました。ありがとうございます。▼今回の撮影であらためて感じたのですが、本当に「花火の写真」は難しいです。技術的なことは勿論ですが、「運」もかなり重要な要素だと思います。▼上手く撮れなかったことを「運が悪かった」と信じて疑われない私の写真の腕前は、今後成長が見込めないなあと、撮った写真を見ながら確認したのでした。(國重)

- ### 8月・9月の行事予定
- げんき市【昭通付近】
毎週金・土曜日(9時～15時)
 - 戌の市【宝満寺公園】
8月19日、8月31日
9月12日、9月24日
 - そば処ちんたら庵【国道269号線沿】
・火曜日(そば)
・日曜日(野菜等販売)