

やすらぎとにぎわいの輪が協奏するまち

平成 24 年 10 月 12 日発行



# SHIBUSHI

10  
OCTOBER

平成 24 年 10 月号  
鹿児島県志布志市



写真：受け継がれる伝統（出水中）

市の番組放送「しぶし志エフエム」は、毎月第2・4水曜日の午後1時と午後6時から次のFM局で放送しています（行政告知端末は5ch）。



FM志布志  
**78.1MHz**

FMかのや  
**77.2MHz**

FMきもつき  
**80.2MHz**

FMたるみず  
**77.7MHz**



HP: [www.0033fm.net](http://www.0033fm.net) (インターネット放送を通じて、全国どこからでも聴いて頂けます♪)

## 今月の「題字」

小学校 6年 さくらさん  
5年 ちなつさん

小学校に通うさくらさん(小6)とちなつさん(小5)姉妹に、今月の題字を書いてもらいました。

さくらさんは毛筆準5段、硬筆4段の腕前で、他にも4歳から始めたピアノを一生懸命頑張っています。将来はパティシエになりたいそうです。

妹のちなつさんは毛筆準4段、硬筆5段の腕前。ピアノに太鼓、三味線などいろいろな習い事を頑張っています。将来は小学校の先生を目指しているそうです。

年が近いせいか、時にはケンカもするそうですが、2人とも将来の夢をしっかりと持ち、その夢に向かって頑張っている感じが感じられました。



優しいお兄さんと3人きょうだいです！

## 今月の読者プレゼント



今月の読者プレゼントは、サンポートしぶしアピアから「アピア商品券 2000円分」を5人の方にプレゼントします。

詳しくは27ページをご覧ください！



やすらぎとにぎわいの輪が協奏するまち

# しぶし

## もくじ CONTENTS NO.82

山口観弘選手、世界新記録達成！ ……2

特集  
エコ通信・志布志モデル海を渡る ……4

まちの話題 ……8

教育委員会情報ネット ……12

図書館へ行こう ……15

保健師メモ ……19

男女共同参画 ……20

見て知って定住自立圏・市長コラム ……21

文芸 ……22

交通事故防止・年金情報 ……23

市民の広場 ……26

知ってる？消費生活 ……30

ストップ滞納 ……31

お知らせ・イベント情報 ……36

暮らしのカレンダー ……40



生活習慣病の早期発見・早期治療で、生き生きライフ  
目指そう特定健診受診率 日本一  
志みんな健診で安心プロジェクト

★あなたも市報しぶしのタイトルを書いてみませんか？書いてみたい方は市役所総務課秘書広報係までお問い合わせください。



写真…志布志高校で号外を手にする山口観弘選手

# 高い『志』を持ち続け、 世界新記録達成！

岐阜市で開催された「ぎふ清流国体」で、志布志高校3年の山口観弘選手が競泳男子200メートル平泳ぎの世界新記録(2分7秒01)を樹立し、優勝しました。8月の全国高校総体では同種目で2分7秒84を記録し優勝。さらにジュニアオリンピックカップでは2分7秒57を記録し、世界記録に0秒29と迫り、記録の更新が期待されていました。今回の偉業に対し、市では同選手に対して市民栄誉賞を贈り、その功績をたたえました。



## ごみステーションや市内の関連企業などを視察

研修員には、分別排出の方法、ごみステーションの管理のあり方、収集・運搬の方法、中間処理のあり方そして最終処分の方法など廃棄物管理のシステムを研修してもらいました。8月22日から9月3日まで志布志市に滞在し、次のところで視察研修・職場体験を行いました。また今回は、廃棄物管理だけでなく志布志市の産業・文化などについても研修してもらいました。



①衛生自治会が管理しているごみステーションの視察の様子



②生ごみ堆肥化処理施設視察及び職場体験の様子



③資源ごみ中間処理施設視察及び職場体験の様子



④廃棄物収集運搬職場体験



⑤清掃センター（最終処分場）視察



⑥通山農業集落排水処理施設・合併浄化槽視察



⑦畑かんの概要（輝北ダム・畑地散水の視察）



⑧地元産業等（製茶業、養鰻業、酒造会社、港湾）の見学



⑨日本文化体験（大慈寺）、文化財見学（山宮神社）

## 志布志モデルを自国に持ち帰る

研修の最終日、「志布志市研修で気づいたこと」「今後自分の自治体でどのようなことをやっていくか」などを一人ひとり発表していただきましたが、ほとんどの研修員が「素晴らしい取り組みだ。是非自分の国でも志布志モデルを展開したい。志布志市に感謝する」との発表がありました。



研修最終日に行われたアクションプラン発表



8月下旬、JICA 草の根技術協力事業「フィジーを中心とした大洋州における志布志市ごみ分別モデルの推進」により、フィジー、ミクロネシア、ソロモン及びバヌアツから各国廃棄物担当者 14 名の研修員が、志布志市の環境政策を学ぶために来日しました。

## 志布志モデルを世界へ

本市では、平成 23 年度から 3 年間 JICA 草の根技術協力事業を実施しており、今年はその 2 年目です。この事業は、住民と行政の共生・協働の取り組みである志布志モデル（ごみを焼却せずに分別して、埋立処分場の減量化と衛生面の改善を図る取り組み）を対象国に広めようとするものです。

対象国では、「ごみを分別して出す」という考え方がなく、回収されたごみはそのまま野原などに埋め立てられています。そして、その多くは先進国から入ってくる物で、先進国と同じようなごみが出ています。ほとんどの発展途上国では、焼却炉を造る技術力も経済力もなく、ごみの処分が大きな問題になっているということです。

そこで、志布志市の取り組み「志布志モデル」が、途上国の廃棄物管理に役に立つのではないかと考え、この事業に力を入れて取り組んでいます。



途上国のごみ集積場の様子

## 市民皆さんの協力のおかげです

確かにごみを分別して出すことは面倒くさいことです。

しかし、この面倒くさいことをすることによって良いことがたくさんあります。私たちの「ごみを分別して出す」という取り組みが、世界の国々で困っている人の助けになるのは素敵なことです。市民皆さんのご協力によりこのような事業に取り組むことができます。

## ものを大切に人を大切に

私たちは、使っていない物や壊れた物をきれいに洗って、袋には名前を書き、出したごみに責任を持ちます。混ぜればごみ、分ければ資源です。このようにものを大切にすることが人を大切にすることもつながっていくと思います。これからもご協力をよろしくお願いします。

## 第23回日本ウミガメ会議 志布志湾会議を開催します

市報8月号に御案内しました「第23回日本ウミガメ会議 志布志湾会議」について下記のとおり再度お知らせします。志布志市内でウミガメ保護の活動を行っている方も講演をされますので、多くの市民の皆様の参加をお待ちしております。

- ◆日程：平成24年11月30日（金）から12月2日（日）までの3日間
- ◆時間：11月30日（金）⇒16：00～ 開会式、16：30～ 「ピーター・プリチャード博士」による講演  
12月1日（土）⇒9：00～18：00 一般講演、シンポジウム、ポスター発表  
12月2日（日）⇒9：00～10：45 一般講演
- ◆場所：志布志市文化会館
- ◆内容：●ウミガメ生態研究の第一人者である「ピーター・プリチャード博士」による講演  
●ウミガメ保護などの活動をされている方の講演  
●シンポジウム、ポスター発表など  
※全国でウミガメに関する活動をしている人やウミガメに興味のある人が集まり、ウミガメや砂浜保全について議論を交わします。
- ◆その他：鹿児島県内にお住まいの方は無料で参加できます。

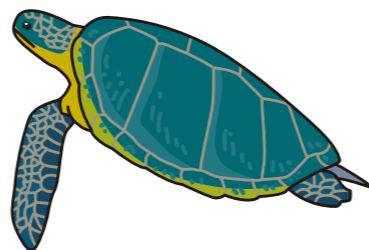

■問い合わせ先 ウミガメ会議実行委員会事務局（市民環境課 環境政策係）Tel. 099-474-1111（内線134）

## 不法投棄監視カメラを設置します

本市は、廃棄物の不法投棄対策として、環境パトロール員による市内巡回、不法投棄廃棄物等の回収を行うとともに、不法投棄原因者への指導、未然防止のため市民への啓発活動を行っています。



しかしながら、依然として

路上のポイ捨てみや、山中の崖下など人目につかない場所への不法投棄は後を絶ちません。

このため、不法投棄の未然防止を図るとともに、不法投棄原因者が投棄した廃棄物の適正な処理を推進することを目的に監視カメラを設置することとなりました。市内の不法投棄多発地区を対象に設置し、設置場所には監視カメラ作動中であることを表示した啓発看板を併せて設置することで、抑制効果を高めていきます。

不法投棄防止には、市民の方々の協力が必要です。空地や手入れのされていない土地は不法投棄されやすいようです。ご自分の土地はしっかり管理されるよう、よろしくをお願いします。

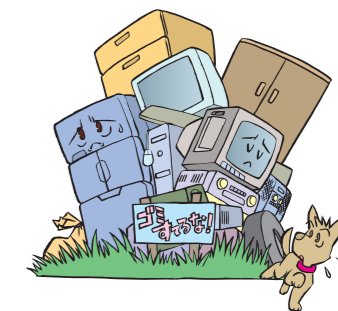

## 平成24年度狂犬病予防集合注射（2回目）のお知らせ



市では、下記の日程で狂犬病予防集合注射（2回目）を実施いたしますので最寄りの会場で接種されるようお願いいたします。

今回対象の犬は、生後91日以上で、まだ本年度に狂犬病予防注射を接種していない犬です。

狂犬病予防法により、生後91以上の犬には登録と狂犬病予防注射が厚生労働省令で義務付けられています。

### ◆注射手数料および新規登録手数料

- 登録済みの犬…3,000円
- 新規登録の犬…6,000円（登録手数料＋注射手数料）

※登録済みの犬がすでに死亡している場合は、そのまま台帳に残りますので、必ず市役所まで届け出をしてください。犬の飼い主が変わった場合も届け出が必要です。

※犬を登録している方は、通知書を個別に郵送しておりますので、注射の際に必ずお持ちください。

### ■問い合わせ先

- 市役所市民環境課環境政策係 Tel. 474-1111（内線134）
- 志布志支所市民課環境衛生係 Tel. 472-1111（内線224）
- 松山支所市民課市民係 Tel. 487-2111（内線224）

### 志布志地区

10月25日（木）

実施時間	実施場所
9:20～9:30	八野構造改善センター
9:45～9:55	長岡商店前
10:05～10:15	西横尾下公民館
10:25～10:35	田屋敷バス停前（沢日記）
10:50～11:00	夏井公園
11:10～11:30	天神ドライブイン
11:40～11:50	旧職業安定所跡
13:20～13:40	南国輸送所（杉原養鶏場付近）
13:45～13:55	平川商店（清水）
14:05～14:15	大田食堂（一丁田）

### 松山地区

10月23日（火）

実施時間	実施場所
9:00～9:30	新橋地区公民館裏
9:40～10:10	泰野地区公民館
10:20～10:50	尾野見地区公民館

### 有明地区

10月24日（水）

実施時間	実施場所
9:30～9:50	伊崎田青少年館
10:10～10:30	市役所下畜産指導センター
10:40～11:00	蓬原青少年館
11:20～11:40	通山青少年館
13:00～13:20	農村研修センター（宇都鼻）
13:40～14:00	原田青少年館
14:20～14:40	野神青少年館
14:50～15:10	山重青少年館

10月26日（金）

実施時間	実施場所
9:20～9:30	農協田之浦事業所
9:40～9:50	専念寺前
10:10～10:30	ひばり保育園横
10:40～10:50	大迫公民館
11:00～11:10	公設市場駐車場（大原）
11:20～11:40	文化会館駐車場
13:10～13:30	山宮神社
13:40～14:00	運動公園（メインスタンド前）

## 新ごみ分別がスタートします

10月からごみ分別の一部が変更になり、新しいごみ分別が始まりました。変更になった品目は、「新聞紙」「チラシ」「雑誌」「雑古紙」「小型家電※」で、その内容は下の図のとおりです。市民の皆様のご協力をお願いします。

今まで			10月から		
分別の区分	対象となるもの	出し方	分別の区分	対象となるもの	出し方
⑧ 新聞紙	新聞紙、朝刊、夕刊紙、スポーツ紙	新聞紙だけを紙ひもで縛って、資源ごみで出す。※チラシは取り除きます。	新聞紙 チラシ	新聞紙、折込チラシ	新聞紙、折込チラシを紙ひもで縛って、資源ごみで出す。
⑨ チラシ	新聞折込チラシ	チラシだけを紙ひもで縛って、資源ごみで出す。	ポイント！ 「⑧新聞紙」と「⑨チラシ」が一緒に出せるようになりました		
⑩ 雑誌	書籍、マンガ本、週刊誌、ノート、雑誌（製本されたもの）	製本された書籍などを紙ひもで縛って、資源ごみで出す。	雑誌 雑古紙	書籍、雑誌（製本されたもの）、封筒、はがき（再生紙にリサイクルされるもの）	製本された書籍等、封筒、はがき、カレンダーを紙ひもで縛って、資源ごみで出す。
⑪ 雑古紙	封筒、はがき、広報紙、カレンダー（再生紙にリサイクルされるもの）	封筒、はがき、カレンダーなどを紙ひもに縛って、資源ごみで出す。	ポイント！ 「⑩雑誌」と「⑪雑古紙」が一緒に出せるようになりました		
⑫ 小型家電	デジタルカメラ、ビデオカメラ、携帯電話、電卓、リモコン他、13品目の家電に限定	対象となる13品目の家電を資源回収用コンテナに出す。	小型家電	資源回収用コンテナに入るサイズのコンセント電源又は電池電源の家庭用小型家電 ※ただし、家電リサイクル対象機器、パソコンは除く	対象となる小型家電を資源回収用コンテナに出す。 例）ドライヤー、電気ポット、電気炊飯器、携帯電話、ゲーム機など

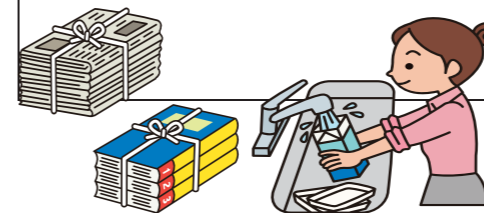

※小型家電は10月から試行開始。平成25年4月から本格実施。

■問い合わせ先：市民環境課 環境政策係 Tel. 099-474-1111（内線134）

長は話されました。日々練習しています」と黒石清美館長は話されました。

礼に始まり礼に終わる空手道について、「勝負だけにこだわることなく、相手をいたわり、感謝の気持ちを持たないなどの精神を培うために日々練習しています」と黒石清美館長は話されました。

**空手で全国大会へ！**



初めての全国大会優勝！

9月14日、市内の最高齢と白寿の方を市長・議長・社会福祉協議会会長が訪問し、長寿をお祝いしました。志布志市では、9月1日現在、65歳以上の方10042人が生活されています。これは、総人口の29・70％で、100歳以上の方は22人いらっしゃいます。

**いつまでもお元気で！**



ますますお元気で！

9月24日、通山小学校周辺の国道と市道で、「交通安全総点検」が行われました。地域の高齢者や障がい者の方、関係機関など60人が参加し、歩きながら通学路に異常がないか、歩行者への対策が進んでいるかなど、バリアフリー点検をしました。また、通山小学校の6年生25人が車イスの疑似体験学習を行い、車椅子を利用する大変さを学ぶことができました。

**歩行者の安全のために**



改善に向けた検討がなされます



多くの人参加、交通安全を呼びかけました

9月21日、交通安全推進のため市内の国道、県道沿いで1000人街頭立哨パレードが行われました。同パレードは、毎年、秋の全国交通安全運動期間中に行っていて、参加者も年々増加し、今年は約1,900人が参加しました。志布志警察署の白バイやパトカー、交通事故なくし隊、やちちくろイダー隊、ブルーセーフティネットワークの青パト隊などにより盛大なパレードとなりました。また、国道沿いと県道沿い以外の各小・中学校においても正門前等で街頭立哨が実施され、広く交通安全啓発を行いました。

**1000人街頭立哨パレード**

**山重老人クラブ活動賞受賞！**



積極的な活動が評価されました

9月4日、鹿児島市民文化ホールで開催された鹿児島県老人福祉大会において、山重第2老人クラブ（小治義哉会長）の活動に対する受賞伝達式が行われました。全国老人クラブ連合会から「仲間づくり活動」の部門で表彰された同老人クラブは、地域の環境美化活動や生徒・児童との交流活動、またグラウンドゴルフなどを通じての健康づくり活動などに積極的に取り組んでおり、こうした地域に根ざした活動が受賞につながったものです。小治会長は「今回の受賞は歴代の会長の努力の賜物です。今後も会員一同、力を合わせて盛り上げていきま」と話されました。

**県大会で上位入賞！**

7月15日、上床公園体育館（霧島市）で行われた、第24回鹿児島県硬式空手道選手権大会において真輝塾（稲付洋平塾長）の皆さんが上位入賞しました。

○組手の部

- 石山 琴美（志布志中2年）
- 上原 遥奈（志布志中2年）
- 脇 雪乃（志布志小5年）
- 上原 慶人（香月小6年）
- 稲付 蓮斗（有明保育園年中）
- 石山 友樹（志布志小4年）

同道場では週に2回、志布志運動公園体育館横の武道館で、保育園児から成人までの34名が一緒に練習し、汗を流しています。



今後の活躍に期待しています！

9月9日、有明町蓬原の畑で、NPO法人愛訪会主催による「子どもと障がい者の交流によるそばづくり体験活動」が開催されました。本活動は昨年に引き続き2回目の開催で、「子どもゆめ基金」を活用し、内容もより充実を図っています。その一環として作業の前に1時間程度、NPO活動や、食の安全について、そばの播種の注意事項などの講話や、トラクターに乗車しての記念撮影なども実施されました。当日は、40人の参加があり、障害者就労支援施設ワークセンター藤の森の利用者と地元農家の鈴木義人さんの協力で、38アールの畑にそばの種まきをしました。

**そばづくり体験交流**



交流とそばの種まき、貴重な経験でした

**支援金贈呈式がありました**

8月30日、JAそお鹿児島とJAおぞらから、交通事故対策事業に係る支援金が寄付され、その贈呈式が行われました。贈呈式では、JAそお鹿児島の竹内和久常務理事から「市内の交通事故対策の推進に役立ててほしい」と目録の贈呈がありました。また、JAおぞらの山川政文常務理事からは、本支援金で購入した「交通安全指導車」の贈呈もありました。その他、支援金では、市内にカーブミラーやガードレールを設置するなど、今後、市内の安全、安心なまちづくりのため、より一層交通事故対策を推進していく予定です。



交通安全のために活用します！



社会福祉に役立てます！  
車イスの寄付がありました

9月25日、有明町宇都鼻グラウンドで車イスの贈呈が行われました。志布志市社会福祉協議会に車イス2台を寄付したのはグラウンドゴルフボランティアの会(北村貞志会長)の皆さんで、ホールインワンを出した時に100円ずつ募金し、社会福祉のために活用しています。寄付を受けた同社会福祉協議会では、車イスを小中学校の社会福祉体験学習で活用し、地域の社会福祉の向上に役立てます。

**スポーツの楽しさを学びました！**  
9月4日、有明小学校で元バスケットボール日本代表の塩屋清文氏による体力向上事業が行われました。この事業はトップアスリートとの交流をおして、スポーツへの関心を高め体力向上に繋げることを目的に、全国で開催されているものです。参加した4・5・6年生の児童はボールを使ったウォーミングアップや



講師の塩屋清文さん(バスケットボール)



講師の佐伯美香さん(バレーボール)

ミニゲームなどを通じ、トップアスリートとの交流を楽しんでいました。また、9月12日には安楽小学校でバレーボール・ビーチバレーで3回のオリンピックに出場した佐伯美香氏による同事業が開催され、児童たちは体を動かす楽しさをゲームなどを通じて学びました。2人の講師は、何事にも夢や目標・目的を持って取り組む事の大切さを伝えました。

同グループ代表の津曲美奈子さんは、「地域のお年寄りを知るために活動しているが、お年寄りにも繋がりを感じてほしい。毎年喜んでらっしゃるので、来年以降も続けて活動したい」と話しました。

**ボランティア活動を行いました**  
9月11日、尾野見グループがボランティア活動を行いました。同グループは会員17名で構成され、松山町尾野見地区で活動しているボランティアグループです。毎年敬老の日に合わせて75歳以上の高齢者を訪問、手作りのお菓子などを配布し、地域の繋がりを密にしています。今年も志布志市農村婦人の家で手作りしたふくれ菓子を、約200世帯に配布しました。



皆さんの笑顔のために作りました！



今後もさらに活躍してください！

**全九州スイミングクラブ夏季水泳競技大会に出場しました**  
8月30日と31日、佐世保市で行われた第35回全九州スイミングクラブ夏季水泳競技大会に志布志ドルフィンズスイミングクラブから13名が参加しました。大会中、台風の接近により競技が一時中断するアクシデントがありましたが、チーム一丸となって与えられた条件の中で皆ベストを尽くすことができました。中学生の安田和磨さん(志布志中2年)が400歳自由形で7位入賞、また東丸周平さん(志布志中1年)が50歳平泳ぎで4位、100歳の平泳ぎで7位に入賞しました。

絵と書道で癒しを...



展示されている絵と書に癒されます

志布志郵便局で有明町伊崎田在住の東八重香織さんの絵と書が20点ほど展示されています。東八重さんは栃木県出身で、結婚を機に志布志市での生活を始められました。家業である製茶業とその販売に携わるうちに、お客様へ感謝の気持ちを伝えたいという思いから始めた書道と以前から続けている絵本製作の活動を組み合わせた作品が見る人の心を和ませます。今回多く展示してあるイルカの絵は以前絵本を製作するために描いたもので、周りの人への感謝と癒しが込められているそうです。10月末まで展示予定で、イルカランドでも作品をご覧いただけます。

**地方自治発展への尽力に旭日単光賞**  
元松山町議会議員の故有馬和増さんが、町政の発展と住民福祉のために大きく貢献されたとして「旭日単光賞」を受賞されました。有馬さんは昭和34年に旧松山町議会議員に初当選されて以来、昭和54年まで通算5期20年の永きにわたる、議会の健全な発展に努力を重ねるなど、広く地方自治の発展に尽力されました。さらに社会福祉、教育、農業などの分野でも大きな功績を残されました。また、「養護老人ホームあけぼの園」では昭和60年から10年の間園長を務められ、地域福祉活動の推進のためにも貢献されました。



松山町政の発展と住民福祉に大きく貢献されました



早朝からの活動、お疲れ様でした  
ボランティア清掃を行いました

9月28日、介護老人保健施設ありあけ苑の職員25人の皆さんが、同施設周辺の道路や国道などの清掃を行いました。秋晴れの朝、涼しさを感じながらありあけ苑周辺の美化活動のため約1時間ほど作業を行い、多くのごみを拾いました。参加した人は「缶の投げ捨て、タバコのポイ捨てが多かった。今後も地域の美化活動に貢献したい」と話していました。

**全国和牛能力共進会への出品決定！**  
8月30日、始良中央家畜市場において第10回全国和牛能力共進会鹿児島最終予選会が開催され、先に行われた曾於地区予選会において曾於地区代表として選ばれた12頭が本日から出品されました。当日は種牛の部の7部門に合計81



(有) 徳重義種畜場の「忠久勝」号



「たけやま3」号(左)及び「ひめの」号

頭が出品され、審査の結果、第1区(若雄)に出品した(有)徳重義種畜場の「忠久勝」号、第4区(系統雌牛群)に出品した津町学さんの「たけやま3」号及び樽口妙子さんの「ひめの」号が県代表として決定し、10月25日から29日まで長崎県で開催される第10回全国和牛能力共進会へ出品されることになりました。

# 志布志市夏井海岸の火砕流堆積物 国指定天然記念物に決定

「太古の地球の産物 志布志市夏井海岸の火砕流堆積物」



国指定天然記念物『志布志市夏井海岸の火砕流堆積物』  
対象地 遠景

今回、国指定天然記念物の対象地域となったのは、夏井漁港から志布志港までの海岸線約2kmの内、約1kmの海岸で、対象面積は64462.52㎡です。  
基盤岩石である日南層群の旧地形を覆って堆積した複数の火砕流堆積物の平坦な台地が波や風の影響を受けて垂直に近い崖となっています。この崖の断面に複数の火砕流が堆積した様子を明瞭に確認できることが、地質学上特に貴重であると評価されて、国の指定と

先に、国の文化審議会から文部科学大臣へ国指定天然記念物とするよう答申が出されていた『志布志市夏井海岸の火砕流堆積物』は、9月19日付で告示され、正式に国指定の天然記念物となりました。  
これにより本市の国指定文化財件数は7件となり、国登録文化財件数は2件、県指定文化財件数は16件となりました。

なったものです。

火砕流とは、火山の爆発等により火口から噴出した火山ガスや火山噴出物のような個体が、数百度以上の高温を発生し、地形に沿って流れてくるもので、近年では長崎県の雲仙普賢岳の火砕流が記憶に新しいところです。  
夏井海岸に堆積している火砕流は、主に南九州の3か所のカルデラ（始良カルデラ・阿多カルデラ・阿多鳥浜カルデラ）から噴出したものであり、噴出した時期は異なります。

この複数の火砕流が堆積した様子は、どこでも見る事ができるのではなく、偶然にも夏井海岸で確認することができたわけです。  
この火砕流堆積物が厚く堆積して溶結した箇所は、永年の選択浸食によって小島や岬状に残り、夏井海岸の小規模なりアス景観を成し、美しい自然環境を映しています。  
国の指定を受けるにあたり地権者、地元住民のご協力もあり、この美しい環境の保全を図ることができました。今後は官民一体となって、夏井海岸の火砕流堆積物の保存に努め、この美しい自然環境を大切にしたいものです。

なお、今回の『志布志市夏井海岸の火砕流堆積物』の指定によって、市内の国指定の文化財は7件となりました。その内訳は、特別天然記念物の『枇榔島亜熱帯性植物群

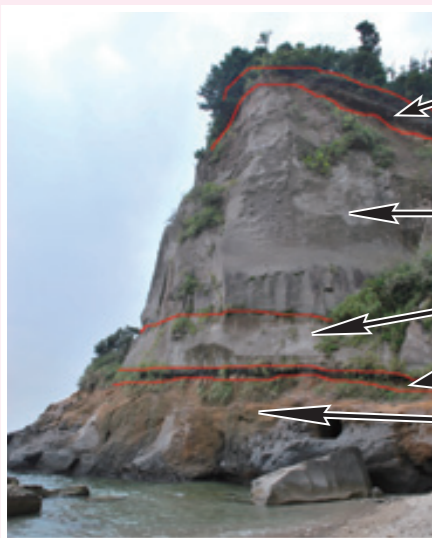

複数の火山灰が確認できる層  
入戸火砕流 (2.6～2.9万年前)  
大隅降下軽石層  
旧期ローム層  
夏井火砕流 (8.5～10.5万年前)  
地中には、阿多鳥浜火砕流 (23～25万年前)

『夏井海岸の火砕流堆積物』の火砕流が堆積した様子

高齢者住宅無料点検がありました  
9月29日、曾於地区電気工事業者同組合青年部（天野仁志部長）の皆さんによる一人暮らし高齢者等電気無料点検が行われました。  
この活動は年に1回、同組合が曾於地区の中から一つの地域を対象に行っているもので、一人暮らしの高齢者世帯や障がい者世帯を訪問し、火災の原因となる漏電の点検や自分で交換することが難しい電球の交換などを行います。今回は、松山町が訪問の対象となりました。  
点検は各事業所がグループに分かれ、地域に信頼のある民生委員の皆さんが道案内役として同行し、申し込みがあった約50件の高齢者宅で行われました。



やっちくふれあいセンターで出発式を行いました



大いに盛り上がりました

夜の飲食街お月見フェア開催！  
9月28日、「夜の銀座街大捜査線」と題し、第1回志布志夜の飲食店お月見フェアが開催されました。  
今回の企画は、志布志市観光特産品協会によるもので、志布志の夜の飲食街の活性化を目的に、安心、安全にお客様に楽しんでいただきたいという思いから実現しました。  
同協会の加盟・協力店21店舗では店独自のサービスを展開し、多くの人がイベントを楽しみました。  
また、加盟店からはインターネットにより、会場の盛り上がりを生中継で配信するなどしました。  
今後も協力店舗を増やし、イベントを続けていく予定ということです。

## 教育委員会情報ネット ■問い合わせ先 教育委員会生涯学習課 Tel.472-1111 (内線333)

**BEGIN** ビギントロピカルフーズツアー  
11月18日(日) 開場17:15 開演18:00  
志布志市文化会館  
全席指定 6,300円(税込)  
チケット絶賛発売中！  
\*未就学児膝上1名まで無料 託児所完備 (座席が必要な場合はチケット必要)  
【チケット発売所】志布志市文化会館 志布志市役所本庁売店 やっちくふれあいセンター 枇榔島津 三味堂商事 くにみ書店 サンポートしふしアピア リナシティ鹿屋 チケットぴあ ファミリーマート店頭/イープラス <http://eplus.jp/> ローソン  
■問い合わせ先：志布志市文化会館 TEL 099-472-3050

**第4回「志」エッセイコンテスト** ●800字程度(パソコン原稿も可) 1人3点まで。  
**作品募集中！ 10月31日(水)まで** ●応募作品は未発表の自作作品に限ります。  
問い合わせ先 「志」エッセイコンテスト事務局 TEL472-3050

# 一冊の本との出会いがあなたの人生を変える！

おかげ様で開館15周年！これからも皆様に親しまれる図書館に…!!



- 休館日(本館及び各分館・移動図書館車の全てが休みになります)
- かみふうせん(お話し会)14時～
- 本館お話し会(読み聞かせ会)14時～

休館日カレンダー (本館)						
October 10月						
日	月	火	水	木	金	土
					12	13
14	15	16	17	18	19	20
21	22	23	24	25	26	27
28	29	30	31			
November 11月						
日	月	火	水	木	金	土
				1	2	3
4	5	6	7	8	9	10
11	12	13	14	15	16	17

◆ 図書貸出の宅配サービスの希望者を引き続き募集します！  
 ◆ 第7回志布志市読書感想文・感想画コンクール作品を募集します！  
 ※詳細は、市報8月号「図書館へ行こう」並びに志布志市立図書館のホームページをご覧ください。

◆ 10月27日から11月9日まで読書週間です。秋の夜長を読書にいそしみませんか。

## 図書館の新システムがスタートしました！



志布志市立図書館では新図書館システムが10月2日からスタートしました。新機能としてパスワードを取得することにより、パソコンや携帯電話で、図書館のホームページから本の予約ができます。また、予約本の確保連絡がメールにより配信され、あわせて個人の予約状況、貸出状況の確認もできます。あなたの読みたい本が入荷したら、メールでお知らせ(利用者が事前にキーワード【例:東野圭吾】を登録しておく)と、該当する図書が、登録されたタイミングで自動的にメールを送信します。読書活動推進のサービスとして、本がイメージできる本の表紙の画像が見られます。また、子ども向けの本の検索ができる子ども用パソコン2台と、調べ学習用として、インターネット検索用パソコン3台を新たに設置しました。



また、県内初の子ども向け読書情報提供システム『ほんナビきつず』との連携で、子どもたちの読書活動を支援します。読書の秋です。皆様のご来館をお待ちしています。

市立図書館開館15周年記念・市芸術文化振興会講演会

## 「サトシンとおてて絵本であそぼう！」

NHK教育テレビで放送中の「みつけた！」で人気コーナーの「おてて絵本」を考案したサトシン(佐藤伸)さんが、志布志にやってくるよ！えほんの読み聞かせもあるよ。みんな、おいでよ！

- ◆ 日時：11月7日(水) 19:10開演 <入場無料>
- ◆ 場所：志布志市立図書館
- 問い合わせ先：志布志市立図書館 099-472-3322



毎月23日は  
「子どもといっしょに読書の日」  
おはなし会へ出かけよう！

- ・ 本館 毎週土曜日 午後2時～
- ・ 有明分館 10月20日(土) 午前10時
- ・ 松山分館 10月27日(土) 午後2時

# 大隅の國やっちく松山藩 必見! 第24回 秋の陣まつり

松山城高さ18m、幅27m 新二ノ丸(新築)

まつり期間中しかご覧になれません!



- 総合司会** ジャッポン小野ちゃん
- 前夜祭** 松山城ライトアップ、立花秀樹ショー、ちりめん太鼓 ほか
- 本祭** 奉納武者行列・山積み野菜の大盤振舞い さむらい鍋の無料配布 やっちく団子・こんにゃく・甘酒の無料配布 さゆり保育園お遊戯、内之野郷土芸能披露 島津健ショー、西尾夕紀ショー ほか
- イベント** 大抽選会、からくり忍者屋敷、なんまいダーツ、ストラックアウト、ふわふわ、やっちくサスケ、通行手形(先着2,000名様無料配布) ふれあい動物園、志4大イベント スタンプラリー
- とき** 11月10日(土) 前夜祭 午後6時00分開催  
11月11日(日) 本祭 午前8時45分開門
- ところ** 志布志市松山城山総合公園内特設会場  
※赤ちゃん・お子様の休憩施設もあります。家族連れで遊びに来て下さい。

ホームページ【リニューアル(ブログ追加)】  
http://yattiku.net/



## 志布志、有明方面から「やっちく松山藩 秋の陣まつり」までシャトルバスを運行します!

*行き*	志布志市駐輪駐車場 (駅前公共駐車場)	⇒	有明改善センター (庁舎横駐車場)	⇒	城山広域公園 (メイン会場前)
①	7:30		7:50		8:15
②	8:55		9:15		9:40
③	10:20		10:40		11:05

\*帰り\*  
城山広域公園  
(メイン会場前)  
14:50 発  
16:15 発

# 第7回志布志市ふるさとまつり IN 有明

日時：平成24年12月2日(日) 小雨決行  
午前9時～午後4時

場所：有明開田の里公園(市役所本庁の東)

無料ふるまいや各種イベントなどさまざまな催し物を開催



## ★フリーマーケット出店者大募集★

- 【出店要項】 ◆ 出店料：1,000円 ◆ 募集店舗数：24店舗
  - ◆ 申込期間：10月11日(木)～10月31日(水)
  - ◆ その他：応募多数の場合は市内の方を優先。
- また場所の割り振りは実行委員会で行います。



■ 問い合わせ先 しぶしポッポ倶楽部 090-8229-3629

\*その他、イベント内容等については市のホームページをご覧ください。

■ 問い合わせ先：ふるさとまつり有明実行委員会(港湾商工課観光物産係)  
TEL 099-474-1111 FAX 099-474-2281



# 志布志市教育委員会の外部評価を公表します

生徒指導 推進事業	目的	●学校・家庭・地域・関係機関等が連携を図りながら、よりよい生徒指導態勢を確立する。 ●いじめ問題、不登校問題の的確な把握、早期解決に努める。
	反省及び評価点	スクールソーシャルワーカー配置事業を市単独事業にしたことで、児童生徒、保護者、学校の実態に応じた訪問活動が可能になり、新規不登校児童生徒の発生を抑えられた。
	外部評価委員の意見	最近の高度情報化の進展により、子どもたちは、あらゆる誘惑の波にさらされている現状を鑑み、青少年の健全育成の面からも、心の教育の一層の推進を図ってほしい。

体力向上 推進事業	目的	児童生徒の体力の実態を把握し、体力の向上に努めるとともに、教員の体育（保健体育）の授業における指導力向上を図る。
	反省及び評価点	●市内全校で体力・運動能力調査を実施し、市全体の児童生徒の体力の実態を分析し、傾向を把握した。 ●中学校武道必修化全面実施となる平成24年度においては、授業のさらなる充実に向けた教員の指導力向上のために、各種研修会への積極的参加を指導するとともに、事故防止のための徹底した取組の充実を図る。
	外部評価委員の意見	児童生徒の自力登校や一校一運動等の充実と継続については、保護者の理解のもと今後とも精力的に取り組んでほしい。

志布志地域 公民館管理 運営事業	目的	生涯学習及び地域（校区公民館）活動の拠点施設である条例公民館等を、市民の要望に応じた利用しやすい環境に整備することにより、利用者の利便性向上や生涯学習施設としての利用促進を図る。
	反省及び評価点	「きめ細かな交付金事業」を活用して、各条例公民館等の備品整備や志布志地区公民館及び安楽地区公民館、香月地区公民館の改修工事を実施することができた。
	外部評価委員の意見	生涯学習の拠点となる公民館の施設の充実が必要不可欠のことであるので、駐車場等の整備と併せて、利用しやすい生涯学習施設としての益々の充実を望む。

しぶしポート マラソン大会 活動事業	目的	「しぶし」の地名を全国的に広め、健康であることの素晴らしさ、走ることの喜びと参加者相互のふれあいを深め、和やかな心を養い、さわやかに「しぶし」を走ってもらおう。
	反省及び評価点	年々、徐々に参加者が増えつつあり、最低目標の1,000人まであと少しという状況であるが、まだまだ他の市民マラソンの規模には程遠い。コース自体はほとんどフラットのため、参加者からは好評である。
	外部評価委員の意見	スポーツ活動の充実・発展は市民の健康で明るい人生の一役を担うことなので、市政の方向と歩調を合わせながらネーミングの工夫も含め、益々の充実を期待する。

志布志城跡史 跡公有化事業	目的	志布志城跡指定区域を史跡公園として環境整備するため、国の補助事業の採択をうけ公有化し、整備を推進する。
	反省及び評価点	指定区域内の1筆だけが、用地交渉が不調に終わり残ってしまった。今後、継続的に所有者との交渉を行い、指定区域全域の公有化を目指したい。
	外部評価委員の意見	全国的にも有名な本市の史跡の保護・整備は重要なことなので、関係課との連携を図りながら、保存・活用に向けて事業の推進を図ってほしい。

地方教育行政の組織及び運営に関する法律第27条の規定に基づき、志布志市教育委員会では5名の学識経験者で構成する外部評価委員会を7月5日に開催し、平成23年度の教育委員会の主な事務事業について、点検及び評価を行い、評価報告書を議会に提出しましたので、その概要をお知らせします。  
教育委員会では、この点検・評価をもとに、これまで以上に効果的な教育行政の推進に努めてまいります。



外部評価委員 しおかぜ公園の視察

教育委員会委員 の活動状況	目的	毎月の定例会、教育委員研修会、学校訪問、学校経営報告会、入学式、卒業式、その他各種行事への出席
	反省及び評価点	今後の市全体の児童生徒の学習環境の整備・充実、学校運営上の課題解決等を図るため、「学校再編基本計画及び第1次実施計画」を策定した。教育の原点は家庭であるとの認識のもと、学校教育・社会教育・家庭教育の推進に常に関心を持ちながら取り組みたい。
	外部評価委員の意見	教育委員会は常に、その中立性を堅持し、公教育の振興・充実を支え、正しく監視する役目をもっているため、本市の公教育を担う学校の指導・監督や生涯学習及び地域の教育力充実等に努めてほしい。

志布志市立 学校規模適 正化推進委員 会運営事業	目的	市立学校の規模の適正化を図り、もって学校教育の推進及び教育環境の向上に資する。
	反省及び評価点	平成23年9月には、「中学校再編計画骨子（案）」を決定し、地区説明会やパブリックコメント（意見募集）の結果等を踏まえ、平成23年12月、「学校再編基本計画及び第1次実施計画（案）」を決定し、所期の目的を達成することが出来た。
	外部評価委員の意見	平成18年から今年まで学校の規模・配置の在り方検討委員会や学校規模適正化推進委員会の委員の方々の御協力により、学校再編基本計画及び第1次実施計画の決定をみたので、この計画の円滑な実施を望む。

奨学金シス テム機能追 加（口座引 落等）事業	目的	平成18年度に導入したシステムに、口座引落などのシステム機能を追加し、返還の簡素化や、納付書発行・送付などの各種事務の簡素化及び迅速化、並びに滞納額や滞納人数などのデータ管理の徹底を図る。
	反省及び評価点	口座引落システムの導入により、「金融機関の窓口に出向く（特に鹿児島県外は郵便局のみであったため、わざわざ探す必要が無くなった）」「送付された納付書の管理」などが不要になることで返還者の負担軽減及び利用者への納付書の出力・発送業務の簡素化が図られた。
	外部評価委員の意見	価値観の多様化等により奨学金未納者の増えるなか、返還システムの改善等に努力されているようであるが、今後とも根気強く返還業務の遂行に努めてほしい。

学力向上 推進事業	目的	児童生徒の学力の実態を的確に把握するとともに、学力向上に向けた対策を講じ、確かな学力の向上・定着を図る。
	反省及び評価点	●国語力向上のための各学校の取組（「国語力に関する実践事例集」）をとりまとめ、市内全ての小・中学校に配付することができた。 ●学習のゴール（まとめ）を明確にした授業づくりを指導していく必要がある。
	外部評価委員の意見	一定の学力を身に付けることは、知育・徳育・体育の調和のとれた人間の完成を目指す手段であることを児童生徒に認識させるとともに、教員の指導力向上にも、なお一層、工夫してほしい。

# 保健師

健康についての様々な相談にいつでも応じています。お気軽にお問い合わせください。  
本庁保健課 TEL 474-1111 志布志支所福祉課 TEL 472-1111 松山支所市民課 TEL 487-2111

## ～心と体のためにより良い睡眠を～

みなさんは十分な睡眠がとれていますか？なかなか寝付けない、いくら寝ても寝足りない、目覚めがすっきりしないということは、睡眠が不足すると、大脳が疲労を回復できず、感情のコントロールがきかなくなるなどの障害が出てきます。また、頭痛、全身のだるさ、集中力の欠如といった症状も出てきます。

睡眠中はさまざまなホルモンが分泌され、新陳代謝を促して、日中の活動で疲れた身体を効率よく修復し、免疫力を高めます。身体の疲れは横になって休むだけでもある程度回復できますが、脳は起きている間は働かざるを得ないのです。

睡眠は、体の疲れを取るために、そして心の安定のためにとても大切なことです。

睡眠の必要量は個人差があり、年齢・日中の活動度・体調などによっても大きく変わってきます。基本的に日中眠気がなく、ふだんの生活を営むのに問題がなければ睡眠時間に



こだわりの必要はなく、むしろ、どれだけ熟睡できるかという、睡眠の質のほう重要です。

▼質の良い眠りのために

① スムーズに眠りにつくためには、眠る1〜2時間前から脳をリラックスさせることが大切です。

② ① 仕事や勉強など頭を使う作業をやめて、室内の照明を少し落とし、音楽を聴いたり読書をしたりして、ゆったりくつろいでみましょう。

③ 37〜39度ぐらいのぬるめのお湯に時間をかけてゆっくりつかると、心身ともにリラックスして自然な眠りに入れます。アロマバスや足浴も血液循環をよくして心身をリラックスさせるのに効果的です。

④ 適度な運動やストレッチ運動は、適度な疲れとリラックス効果をもたらす、快眠のために効果的です。

⑤ アルコールには精神の緊張をほぐす作用があり、寝つきはよくなりますが、アルコールは体内で2〜3時間で分解されてしまい、睡眠の途中で目が覚めやすく、眠りが浅くなってしまう。また習慣化するうちに量が増え、かえって不眠を慢性化させる原因にもなります。

※9月に行った5歳児歯科健診で、むし歯も処置歯もなかった子どもたちです。

そら 天ちゃん  
そうた 壮太ちゃん

⑤ たばこは、ニコチンに覚醒作用があるため控えましょう。さらに、目覚めをすっきりさせるために朝起きたら窓をあけ、太陽の光を浴びましょう。

1日は24時間ですが、私たちが最も活動している生体時計は約25時間周期です。そのままでは毎日1時間ずつズレてしまうことになりませんが、そのズレを調整しているのが、朝の光なのです。朝の光の刺激によって、脳が目覚め、体内のリズムがリセットされ、一日を気持ちよく過ごせる一歩となるのです。

### 医療機関窓口での医療費の支払いが減免される場合があります

世帯主や同一世帯の国民健康保険の被保険者が、災害等の特別な理由により著しく生活が困難になり、保険医療機関への支払いが一時的に困難となった場合、医療費機関窓口で支払う医療費の減免等が受けられる場合があります。資産・収入等の条件や手続きなど詳細については、保健課国民健康保険係へご相談ください。

**特別な理由**

- 1 災害等により死亡や心身に重大な障害を受けたり、資産に重大な損害を受けたとき。
- 2 干ばつ、冷害等による農作物の不作、不漁などの理由により収入が著しく減少したとき。
- 3 事業や業務の休廃止、失業等により収入が著しく減少したとき。
- 4 重篤な病気や負傷により、死亡や心身に重大な障害を受けたり長期入院したとき。

■問い合わせ先 本庁 保健課 国民健康保険係 TEL 099-474-1111 (内線 123～125)

# 志布志市学校再編だより 第2号

志布志市教育委員会 教育総務課 平成 24 年 10 月発行  
TEL 472 - 1111 / E-mail : kyouikusoumu@city.shibushi.lg.jp

## 8月8日第1回志布志地区中学校統合準備委員会を開催しました

### どの子にも涼しく風の吹く日かな

(飯田龍太)

6月の市議会で平成26年4月1日に本校と田之浦中学校、出水中学校の3校が統合することが決定しました。自分たちの母校が閉校となり、志布志中学校で学ぶこととなる両校の生徒、保護者、地域の皆様の心境を思うに期待感よりも不安感や寂しさの方が大きいことは、想像に難くありません。それゆえ両校の生徒さんを迎える私たち志布志中学校の責任の重さを感じずにはおられません。



現在、統合に向けて制服や通学カバン等をどうするか、また、遠距離通学になるので通学バスの運行をどうするか、検討が始まりました。そういうことについては、きちんと整理しながら市教育委員会と協議を重ね、準備していきます。しかし何より大事にしたいことは、両校の生徒さんを温かく迎える私たち志布志中生徒の気持ちです。慣れ親しんできた校舎を離れ、大所帯の志布志中学校で学習することになるわけですから、不安も大きいことと思います。その不安を少しでも軽くしてあげることが私たちの務めです。

不安をかかえて志布志中学校に通うことになる人たちの気持ちも考えて、これからの学校生活を送ってほしいと、上述したことを全校朝会や1学期の終業式で本校生徒に話をしました。

中学校統合準備委員会の委員長ということで、私の責任も重くなりますが、田之浦中学校、出水中学校の生徒さんを本校に迎えた時、志布志中学校の生徒全員に心地よい涼風が吹き、楽しく学校生活が送れるよう頑張りたいと思いますので、御協力をよろしくお願いします。

中学校統合準備委員会委員長  
志布志中学校長 堀 正信

### ■中学校統合準備委員会開催計画(予定)

8月8日第1回の会議を開き、学校再編の経緯、中学校統合準備委員会等設置規程の説明・報告の後、次のとおり委員会開催計画を決定しました。

- 第2回会議：平成24年11月
- 第3回会議：平成25年 2月
- 第4回会議：平成25年 7月

### ■志布志地区中学校統合準備委員会委員

氏名	職名
堀 正 信	志布志中学校長
原 口 健 児	志布志小学校長
尾 場 瀬 優 一	香月小学校長
新 馬 場 紀 雄	安楽小学校長
加 治 木 達 哉	田之浦中学校長
宮 園 勝 彦	田之浦小学校長
高 島 英 夫	森山小学校長
曾 木 與 英	出水中学校長
藏 満 直 子	潤ヶ野小学校長
木 村 勝 志	志布志中学校PTA代表
重 森 孝 治	田之浦中学校PTA代表
撿 崎 秀 雄	田之浦小学校PTA代表
松 木 正 文	森山小学校PTA代表
日 高 政 広	出水中学校PTA代表
内 園 公 康	潤ヶ野小学校PTA代表
村 岡 正 親	田之浦校区公民館代表
藤 山 忠	四浦校区公民館代表
森 村 善 治	森山校区公民館代表
伊 地 知 孝	潤ヶ野校区公民館代表
安 楽 泰 次 郎	八野校区公民館代表
吉 松 弘 文	前市公連志布志支部長

次回は、11月に発行予定です。



### ◆三股町最大のまつり 「ふんばりまつり」

三股町の秋の一大イベントといえ、さつり。ふれあい中央広場で開催されるこのまつりは、毎年約6万人の熱気であふれ、大変な賑わいになります。中央ステージで披露されるサンバカーニバルを皮切りに、「みまたん焼肉会」や「人間早馬競争」など、数々のイベントがまつりを盛り上げます。



人間早馬競争

また場内には、多くのブースが設けられ、地場産品や町内の旬な食べ物、工芸品など、さまざまな特産品が並びます。

### ◆「郷土愛」へつながっていく 願いも込めて

人が行き交い、熱気と笑顔があふれる「ふるさとまつり」。子どもたちは、家族が、友人が、そして近所の人たちがまつ



多くの人で賑わう中央ステージ前

都城市、三股町、曾於市、志布志市で形成する「都城広域定住自立圏」。この圏域の活性化に向けた取り組みや魅力を、各町市の広報紙にシリーズで掲載します。今回は、三股町を紹介いたします。

りに携わっている姿を目にします。知らず知らずのうちに、三股町の芸能や文化に触れていることにふと気付きます。そうやって積み重ねていくうち、三股町で育った子どもたちがまつりを楽しみ、楽しみが思い出となり、それらがふるさとへの愛情へとつながっていくかもしれせん。自然にまつり運営にも力が入ります。そんな地元の願いも込められた「ふるさとまつり」に、ぜひ一度足を運んでみませんか。

### 【第22回三股町ふるさとまつり】

日時：11月10日(土)・11日(日)  
場所：三股町ふれあい中央広場ほか

問い合わせ先 三股町地域政策室  
Tel 0986-52-1111

男女共同参画社会の実現を目指して  
Vol.79  
ひと男女がともに認め合い、いきいきと輝くまちをつくらう

■問い合わせ先  
企画政策課男女共同参画係 Tel 474-1111 (内線 250・255)

## 女性支援相談室開催日

【10月・11月の相談日】  
10月17日(水) 農村環境改善センター 午後1:00～午後5:00  
11月7日(水) 志布志支所5階会議室 午後1:00～午後5:00

### ～なぜ、男性の育児参加が必要なのでしょう～

最近、幼稚園・保育園の送り迎えをするお父さんたちの姿を見る機会は増え、公園には子どもたちと楽しそうに遊ぶお父さんたちの姿をよく見かけるようになりました。「お父さんも育児に参加しているじゃない!」と感じる人も多いのではないのでしょうか。しかし、平成23年度に本市で実施した住民意識調査では、家庭での役割分担について「育児」を「妻の役割」と回答した割合が29.5%と多く、依然として子育てが「母の仕事」であることがわかります。つまり、共働き世帯においても、専業主婦家庭においても育児の大半は女性が担っており、女性の育児の負担感(ストレス)は大きいということです。こうした状況は、女性が子どもを産み育てることを躊躇させる少子化の要因の1つともいえるでしょう。

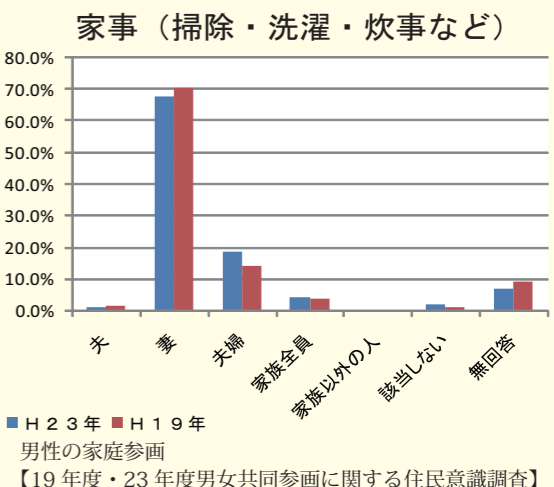

## セクシャルハラスメントが原因で精神障害を発病した場合は、労災保険の対象になります

◆厚生労働省では、労働者に発病した精神障害が業務上として労災認定できるかを判断するために、「心理的負荷による精神障害の認定基準」を定めています。

### 精神障害の労災認定要件

- ①認定基準の対象となる精神障害を発病していること
  - ②精神障害の発病前おおむね6か月間に、業務による強い心理的負荷が認められること
  - ③業務以外の心理的負荷や個体側要因により精神障害を発病したとは認められないこと
- 以上の①、②、③の要件を満たす場合、業務上として労災認定されます。



労災請求をするためにはどうすれば? まずは、都道府県労働局または労働基準監督署へご相談下さい。また、保険給付に必要な請求書は、厚生労働省ホームページからダウンロードできます。

(<http://www.mhlw.go.jp/bunya/roudoukijun/rousaihoken06/>)

■都道府県労働局「労災補償課」鹿児島県労働局連絡先: 099 (223) 8280

### ～男女が共に輝くまちづくりのために 国民健康保険運営協議会～

志布志市国民健康保険運営協議会は、国民健康保険法に規定された法定協議会で、国民健康保険事業の運営に関する重要事項を審議するための組織です。『心』かよい合い若さあふれる元気なまちを目指し、特に健康づくりの推進や疾病予防の推進の実現のため、市長の諮問を受けています。

国保被保険者、保険医及び公益を代表する方など現在9名の委員を委嘱しています。委員の任期は2年で、国保事業計画や予算、国保税に関することなどをそれぞれの立場で審議し、市長へ答申します。

### 市長コラム 本田修一

#### 高い『志』が世界へ

「本当!? やったね!」私は曾於市での会議中に志布志高校3年生の山口観弘君がぎふ国体競泳男子200メートル平泳ぎで世界新記録の2分7秒01を樹立し、見事に優勝した報せを受け、その足で市民プールへ直行、発行された南日本新聞の号外に見入りました。

志布志市は「志」が二つあるまちというところで、「志」あふれるまちづくりを基本理念としています。二つの「志」のうち一つは高い志、そしてもう一つは慈愛の心と位置付けております。

観弘君は少年時代から北島康介選手を目標とし、彼のポスターを部屋に貼り、「おまえをぬかす」という高い目標を掲げ、挑戦してきたと聞いています。とてつもない目標に向かって小さい頃から挑戦し続けてきた彼が、全日本のインターナショナル選手に指定されるほどの選手になり、そのような中で、北島選手を指導した平井伯昌コーチに直接指導を受けることで、世界レベルの才能が開花したということです。

彼自身は「自分にとってこの世界新記録は自己ベストであり、今後もその自己ベストを更新できるように頑張りたい」と浮かれることもなく、さらに高い目標を設定しています。まずは来年開催される世界選手権での金メダルを狙っているものと思います。そして、記録は超えたが、人間的にも、小さい子ども達に夢を与えられる北島選手の

ような慈愛の心を持った選手になっていきたいと話しています。私たち志布志市民にとっては望外の喜びであり、誇りであります。今後も彼が志布志で大脇コーチを始めとする多くの仲間、関係者に見守られ育ったことを忘れずに、記録を伸ばし続けて欲しいと思います。市では彼に、市民栄誉賞を贈る準備を進めております。

話は変わりますが、尖閣諸島をめぐる動きが大変なことになっています。中国は、1968年国連アジア極東経済委員会が尖閣諸島周辺海域にはペルシャ湾級の資源が埋蔵されている可能性があると発表した直後に尖閣諸島の領有権を主張し始めました。それ以前は1度も尖閣諸島の領有権を主張したことは無かったものです。今回、日本政府による国有化の動きを受けて、中国公船の領海内航行や120を超えている都市での反日デモが起きました。それは、デモと言えるものではなく、暴動、破壊行為であり、悲惨を極めるものとなっています。このことについて今後どのような形で収束されるのか予測できませんが、深く憂慮せざるを得ない状況です。

志布志港を抱え、上海、大連航路を有する本市にとって、その航路維持についても影響があるのではと考えます。今後の志布志港の方向性にも大きく関わる問題ですので、皆様もそれぞれの立場で十分な情報を得て、冷静な対応をお願いします。

短歌 (はなさい短歌会)

未成交響曲に魂洗ふ台風の真夜人みな遠し
方言が地面の底からしみこんで義母の言い回し耳に残れり
秋の扉をつと押しひらき歩みくる青い服着た森の女神は
幼き日綱引きをした名月に今宵の月を重ねてみよう
置き去りにされしサンダル望月の未来へ続くおさなの歩幅
想い出は横縞描き過ぎゆくやブラインド越しの秋の陽射しに
取り出せばセピアに語る少女ひとり写真万枚化石のごとし
夕暮れの風にさゆらぐコスモスのその優しさに心ゆだねん
大都会の隅で器用に生きてても独りの時に酸欠になる
しゃばん玉の赴くままにいわし雲さば雲伴れて過去の旅する
西 江口さくら
恭子

薩摩郷句 (志布志薩摩郷句会)

実家を帰つて台所へ涙を洗われ流げつ
会社をば仮病で休だや見舞が来つ
温和ち声で女将が素引けば引つ掛かつ
味噌作り少とん加勢も有難し
温和ち妻も躰にや厳しゆ子を育つ
仮病休む勤の良課長い見抜かれつ
今温和が将来ちや悪戯鬼親泣かせ
一拭で汚れが落つていコマシヤル
婆の菜園一息入れちや雑草を取つ
老夫婦容姿も構わじ牛飼育
若けつともい席く譲られつがくつ来つ

満留 ぐみ
福山 吉連
伊地知 孝
野村 三味
新地 十意
末村 琢詩
竹之内零余子
橋口 笑二
樋渡草団子
木藤 富美
今村千代子



短歌 (南船志布志短歌会)

髪白むクラスの友が潤達の少年君を聴かず秋彼岸
大根は黙つて太くなつてゆく人間は愚痴ばかり言つて老いてゆく
渋滞も郷に父母いればこそ皆帰り来るとお盆の夕べ
年老いて水着姿に気恥かし温水プールの見知らぬ仲に
玉乗りの動きのごとくゆつくりと卵囊抱き小さき蜘蛛は
母の日に北のアスバラ届けむと嫁の声音に心満たせり
九州の天敗れしとふと思ふゴム風船の弾けし如く
乱れ咲く姿のよろし草原に誰がまきしか向日葵の花
百歳を悠に越したる椎のうろ七年余りのふくろうの宿
夕庭の茄子の支柱に動かざる秋津は夫かそれとも娘
長の子の昼餉をつくるつねづねにあれよこれよとレシビを探る
大宰府にお参りすれど梅一輪ささめの雪に佗しけるなり
草青く萌ゆる大地にひざまづきほを寄すれば母の声する

俳句 (ぎんなん俳句会)

潮風に背中を抱かれ野菊かな
登高や夢見る如き風の子
心音に和する水音秋澄めり
巡りくる農夫の語る小さき秋
法師蟬添い寝の吾子の寝息かな
風呂場より響く運動会の歌
燈籠をそつと流れに預けけり
秋扇静かに折りて箱の中
また一年長生きしたく秋刀魚焼く
眠られず有明の月眺めをる
体育祭らしいも若きも輪の仲間
集まりて天に火を噴く彼岸花
沈黙も会話の一つ秋の夜
潮騒を秋の日傘に畳みけり

河野 通人
富山 達次
富山 茂子
和野 千恵子
北野 治美
吉村 万里
目黒 文恵
本村ミツ子
北川 雨水
刀坂由美子
堂園 悦子
豎山 ヨリ
川上 豊
和田 洋文

交通事故防止は貴方が主役です



朝礼の様子。安全運転5則(写真右上)の徹底など、交通安全対策に取り組んでいます。

⑦若潮酒造株式会社

第7回は、志布志町安楽の若潮酒造株式会社にお話を伺いました。社員数45名、その他臨時職員などが約30名在籍し、全員が一丸となつて交通安全、法令遵守に取り組んでいます。

「大きくなった組織に対し、会社の安全に対する取り組みを浸透させるのは苦労しますが、社員を守り、会社を守るための取り組みを続けています」と話すのは下戸直一代表取締役社長。特に安全運転5則は徹底しており、朝礼では全員で声に出して読み上げます。また、各部署ごとに安全対策の勉強会なども行われています。他にもドライバーズコンテストへの参加や、毎月25日を基準に月

に1度自分で車両の整備・点検を実施、また毎年専門の自動車技師を呼んで点検してもらうなど、現場車両を含めた車両管理にも注意を払っています。さらに環境整備・整理整頓が安全に繋がるという教育が徹底されており、食品衛生の向上を目指す会社として車両の清掃はもちろんのこと、同社周辺の道路清掃なども定期的に実施しています。そして同社が最も気を付けていることが酒気帯び・飲酒運転に對してです。酒を製造する側が、社会に對して迷惑をかけることが無いようにと、厳しく指導されており、社員一人一人が「若潮」の看板を背負って生活するという責任感としての強い自覚と責任が感じられました。

交通事故状況

平成24年8月末現在

Table with 4 columns: 区分, 発件数, 死者, 傷者. Rows include 県下, 志布志市, 志布志地区, 有明地区, 松山地区.

※【 】は昨年比

年金情報

市役所本庁 474-1111 (内116)
松山支所 487-1211 (内226)
志布志支所 472-1111 (内223)

一部免除を受けたときは 残りの保険料の納付を忘れずに

国民年金の保険料には、本人・世帯主・配偶者の前年の所得が一定額以下の場合には、申請して承認されると納付が免除される制度があります。この場合免除される保険料額は、全額、4分の3、半額、4分の1の4段階があります。

4分の3免除の場合

毎月の保険料の4分の3が免除されるものです。平成24年度の場合約11,230円が免除され、残りの3,750円を納付しなければなりません。

半額免除の場合

毎月保険料の半額が免除されるものです。平成24年度では、半額免除を受けると月額7,490円が免除され、残りの7,490円は納付しなければなりません。

4分の1免除の場合

毎月の保険料の4分の1が免除されるものです。平成24年度では、4分の1免除を受けると月額3,740円が免除され、残りの

11,240円は納付しなければなりません。 ※これらの保険料を納付しないと一部免除が承認されても、保険料未納期間として扱われてしまいます。

保険料の納期限

国民年金の保険料には納期限があります。毎月の保険料は、翌月末までに納付しなければなりません。そして、2年を経過すると時効によって保険料を納めることができなくなります。 保険料の一部免除を受けた場合でも、残りの免除されていない保険料については、この納期限までに納めなければなりません。ご注意ください。

※一部免除された期間の納期限が時効になった場合は、平成24年10月から平成27年9月末日までの3年間に限り、国民年金保険料を納めることができる期間が10年に延長されましたので、「後納制度」をご利用ください。

詳しくは、左記にお問い合わせください。

- 問い合わせ先
●市民環境課 年金係
TEL 099-474-1111
●鹿屋年金事務所
TEL 0994-42-5121

# お茶を飲んで元気な子育てモデル事業をご紹介します！

お茶は、以前から体に良い飲み物というイメージがありましたが、現在では、様々な研究が進められ、お茶に含まれるカテキン類に殺菌、抗ウイルス作用があることや、お茶を飲むことが生活習慣病予防に有効であることが示唆されています。

志布志市は、県内第2位の栽培面積、生産量を誇り、環境保全を考慮した農業の取り組みに対して表彰を行う「環境保全型農業推進コンクール」において、最高賞である農林水産大臣賞を受賞するなど、全国でも有数のお茶産地として注目を浴びています。

このような中、市では、学童期からお茶を飲むことの習慣づけを促し、将来にわたる健康管理に役立てることを目的に「お茶を飲んで元気な子育てモデル事業」を実施します。

対象となるのは小中学生で、市内の小中学校においてモデル校を設置します。モデル校の児童・生徒には、水筒とお茶を配布し、毎日学校でお茶を飲んでもらいます。その結果として期間中の風邪やインフルエンザの発症件数などをモデル校以外と比較し、今後の健康管理対策に役立てるというもので、平成24年度と平成25年度の2ヶ年での実施を予定しています。

市民の皆様も自身の健康管理のために、お茶を飲んでみませんか？

■問い合わせ：本庁 農政課 茶業振興係 TEL 099-474-1111 (432)



## おいしい煎茶の入れ方

ちょっとした工夫でお茶はとて美味しくいただくことができます。ぜひ挑戦してみてください。



**1** 茶碗にお湯を8分目ほど入れてさませます。(上茶で70℃、並で90℃) 1人分の湯量は上で60ml、並で90mlです。そして急須にお茶の葉を入れます。(5人で10g)



**2** 湯がまししたお湯(おいしく味わえる温度)を急須につぎ、60秒位(深蒸し茶は30秒) お茶が浸出するのを待ちます。



**3** 数人分のお茶をつぐ分量は均等に、濃淡のないように廻しつぎ、最後の一滴までお茶は絞りきりましょう。  
2煎目はお湯を入れてから10秒位待ちます。

## インフルエンザ(3価ワクチン) 予防接種の接種費用助成について

- ◆接種期間：10月初旬から平成25年2月28日まで
- ◆助成対象者：志布志市に住所を有するすべての市民
- ◆接種回数及び接種方法：

対象者	接種回数	対2回接種の間隔
生後6カ月以上3歳未満	2回	およそ2～4週
3歳以上13歳未満	2回	およそ1～4週
13歳以上	1回	—



### ※他の予防接種を受けている場合の接種間隔

インフルエンザワクチン接種前に受けた予防接種の有無、種類を確認し、最近受けた予防接種が生ワクチンであった場合には4週間以上、不活化ワクチン又はトキソイドの場合には1週間以上の間隔をあける。

- ◆接種場所：市内医療機関及び志布志市と契約してある市外の医療機関
- ◆自己負担額：接種費用から助成額の2,000円を差し引いた額  
(市内の医療機関で接種を受ける場合、自己負担額500円)
- ◆接種を受ける際に必要なもの：住所と年齢を確認できるもの(保険証、医療受給者証等)、健康手帳、母子手帳(持っている方のみ)

※ご本人が接種を希望する場合にのみ、予防接種を行います。(接種の義務はありません)

### ■問い合わせ先：

本庁 保健課 TEL 474-1111(168) 志布志支所 福祉課 TEL 472-1111(205) 松山支所 市民課 TEL 487-2111(274)

## リゾート特急「海幸山幸」deカップリングパーティ

～クリスマスにロマンチックな青島リゾートで素敵な出会いを探してみませんか～

♥日時：12月21日(金) 午前11時30分受付  
午後12時33分志布志駅出発  
→ 午後6時30分志布志駅到着解散

♥場所：列車内(海幸山幸)  
宮崎青島パームビーチホテル

♥主催：志布志I(愛)プロジェクト協議会

♥共催：JR 日南線利用促進連絡協議会・志布志市

♥参加対象者：男性・女性共に20歳以上49歳までの独身の方

♥募集人数：男性20名、女性20名

♥参加費：男性3,500円 女性3,000円  
(JR乗車料、お食事、お飲物代含む)

♥募集期間：10月1日(月)から11月30日(金)まで  
※先着順になりますのでお早めにお申し込みください。

■申し込み・問い合わせ先：市役所 企画政策課  
TEL 099-474-1111 (内線252・257)

クリスマスにロマンチックな  
パームビーチホテルで  
美味しいスイーツを  
食べながら、  
素敵な出会いを  
探してみませんか？



郵便はがき

お手数ですが  
50円切手を  
お貼りください

8 9 9 - 7 4 9 2

●ご氏名  
フリガナ  
●年齢 歳 ●性別 男・女  
●ペンネーム

※記入のない場合、実名で掲載いたします

●ご住所 □□□ □□□□

●電話番号 ( ) -

志布志市役所総務課  
秘書広報係 行

(No.082/2012-10)



### 読者プレゼント



お便りをくださった方の中から抽選で、ひまわり券5枚とサンポートしぶしアピアから「アピア商品券2000円分」を5人の方にプレゼントします。



元気の秘訣は刺身と野菜を欠かさないこと！  
食生活にも気を遣っています！

あ  
た  
や  
元  
気  
や  
っ  
ご

八郎さん(97歳)  
フヂさん(90歳)(有明町)

100歳を迎えることを目標に、健康に過ごすためにはどうすればよいか、情報収集を欠かさない八郎さんとフヂさんご夫妻。90歳を超えたお二人は家の周りの草むしりをするなど、元気に毎日を過ごされています。就寝前のマッサージや起床後のストレッチとウォーキングも欠かせません。

有明町伊崎田の宮塩出身、旧有明町役場で勤務され、助役まで務められた八郎さんは60歳で退職。その後は20年以上の長い間、数えきれないほどの役員やボランティアを引き受けられ、地域のために活動されました。特に心配ごと相談員として500人を超える人の話を聞いてきたことがとても印象的だったと懐かしそうに話されました。

フヂさんは役場勤めの八郎さんを支える傍ら、宮塩でミカン作りや家畜の世話に忙しい日々を送られました。そんな内助の功を八郎さんはとても感謝していらっしゃるようで、元気な今があるのはフヂさんのおかげと、今ではその感謝を込めてフヂさんにマッサージをしてあげるそうです。

4人のお子さんに恵まれ、今ではひ孫まで合わせると30人を超える家族になったと、とてもうれしそうに話す八郎さんとフヂさん。2人そろって元気であることが、お世話になっている人への感謝のしるしです。

### 大きくなあれ!

寧々ちゃん(5歳)

(松山町泰野)

父 潤さん 母 香織さん



最近歯が抜けた寧々。子どもの成長の早さに少しの寂しさと、成長を実感し安心しています。

これからも健やかに朗らかに成長していってくださいね。

(両親より)



沙也奈ちゃん(2歳)

(志布志町安楽)

父 謙二さん 母 美加さん

ほとんど病気をせずに元気いっぱい、お父さん、お母さんも嬉しそうです。

いつもお姉ちゃんの後を追いかけて一生けんめい遊んでいます。

家族みんなを明るい気持ちにさせてくれる、さーちゃんの成長がとても楽しみです。

(両親より)

美空ちゃん(1歳)

美桜ちゃん(5か月)

(有明町野神)

父 正仁さん 母 仁美さん



いつも元気でみんなを笑顔にしてくれる美空♡妹にやきもちを妬きながらも、しっかり面倒を見てくれる優しいお姉ちゃんです。そんなお姉ちゃんに負けない美桜♡これからも仲よし姉妹でいてね。大好きだよ。

(両親より)



## 17周年記念セール

景品総額 100万円 秋のアピア宝くじ

期間：10月6日(土)～10月20日(土)

期間中のお買物レシート合計2,000円毎に1枚進呈

抽選会：10月21日(日)13:00～12:50までに抽選券を抽選箱にお入れ下さいませ

特等～2等までは当日当選発表会にいらっしゃるお客様の中から抽選いたします

3等以下については10月21日(日)19:50まで景品との引換をいたします

### アピア骨董市

レトロな商品多数品揃え！  
古き良き時代を感じてください！  
ご来場をお待ちいたしております

10月20日(土)～21日(日)

### キラリ青春



亜紗子さん(志布志町帖) 24歳

勤務先：大黒イルカランド

趣味：サーフィン

理想の異性：誠実で優しい人

休日の過ごし方：ショッピング

今のお仕事はどうですか？：やりがいのある仕事です。

夢は：日本一楽しいイルカランドをつくる！

先輩から一言(関山さん)：一緒にイルカランドを盛り上げていきましょう！

# お便り 市民のこえ



## 環境学習会に参加して

9月に自治会の環境学習会に参加、リサイクルセンターと埋立地（最終処分場）に行ってきました。職員の方かややすい説明を受け、市民一人ひとりが気を付けてごみを出さなければと思いました。悪臭もなくカラスもいない埋立地、自分の住んでいる志布志を誇りに思えた一日でした。

（シルバーのおばさん 女）

## お便りありがとうございました

お便りありがとうございました。本市の取り組みは特集でもご紹介しましたとおり、国内のみならず、海外でも高い評価を得ています。市民の皆様の取り組みは世界に誇れる取り組みです。

## 落書きを消して！

志布志アピア近くの鉄道公園に孫と遊びに行った時のこと、機関車周辺のコンクリートの壁に心ない落書きがありました。家に帰り市の担当課にこの事を伝え、消されることを期待しておりました。

再度遊びに行ったときに確認してみるとまだ落書きはそのまま。「志」の取り組みをしているまちであるにもかかわらず、住民の声がすぐに届かないままでもあっても良いものでしょうか。1日も早く落書きが消されることを望みます。

（ポッポ大好き 男）

お便りありがとうございました。担当課に確認したところ、現在はご指摘のあった落書きについては消されているとのことでしたが、対応が非常に遅くなりましたことにお詫び申し上げます。今後は迅速な対応を心掛けます。

## 志布志の星、日本の星！

「ぎふ清流国体」200人が平泳ぎで志布志高校3年生の山口観弘選手が世界新記録を達成。バンザイ、万歳。志布志の星、いや、日本の星です。4年後のオリンピックを期待し、温かく見守りましょう。

（うとん山30会 73歳男）

本当に素晴らしい、快記録が生まれました。今後もどんどん記録を伸ばして欲しいですね。

## 【お詫びと訂正】

市報しぶし9月号の8ページ、まちの話題「安全への取り組みに

## お便り お待ちしております

市報しぶしを読んだ感想や今後取り上げて欲しい特集、志布志市に対するご意見等何でもお好きなことを書いてください。（一部修正して掲載する場合があります）

月末までに頂いたお便りが、その月のプレゼントの応募対象になります。それ以降の分は次月の応募対象となりますので、ご了承ください。

いただいた「お便り」は「市民のこえ」コーナーに掲載いたします。（お便りが多数の場合には担当にて選考のうえ掲載します）個別の回答はいたしませんので、ご了承ください。

★アンケート★【10月号で特に良かった記事・分かりにくかった記事があれば教えてください！】  
・良かった！：  
・分かりにくい…：

↑点線に沿って切り取ってください。（官製はがきでも応募できます。）

# こちらのコーナーは、ホームページ版ではご覧いただけません。ご了承ください。

お便り  
「お便り」コーナーは、ホームページ版ではご覧いただけません。ご了承ください。



### 市の人口 8月31日現在

人口	33,809人	(▲37)
男性	15,949人	(▲26)
女性	17,860人	(▲11)
転入	95人	転出 116人
出生	27人	死亡 43人
世帯数	15,905戸	(22)

### 志布志港 平成24年8月分

資料 鹿児島税関支署

①入港隻数	49隻（日本0、外国49）
②輸出	10億68百万円
③輸入	96億04百万円

### 高い医療費みんなを助け合い国保の心

■平成24年7月分の医療費の状況です。

医療費総額	300,402,114円
4月末国保加入者数	10,848人
1人当たり医療費（医療費総額を加入者数で除したものです）	27,692円
医療費1人当たりの負担内訳	
市（国保）負担額	23,781円
個人負担額	3,911円

この金額は、国民健康保険に加入している皆さんが医療機関等で診療したものに對し、市（国保）が支払った医療費です。医療費総額の約85.9%を市（国保）が負担しています。

### 住宅用太陽光発電導入支援対策費補助金の受付を開始します

平成24年度補正予算分の住宅用太陽光発電導入支援対策費補助金の受付を10月1日から開始します。補助金交付対象は、住宅用太陽光発電システムの設置工事が完了し、国（J-PEC）の決定通知を受領された方で、市税を滞納していない方となります。

申請をされる方は必要書類等を準備の上、本庁環境政策室または各支所市民課で申請手続きを行ってください。

詳細は、市ホームページをご覧ください。

■問い合わせ先 本庁市民環境課 環境政策室 TEL 099-474-1111（内線132～134）

※読者プレゼントは掲載にかかわらず頂いたお便りから抽選でプレゼントを行っています。多くのお便りをお待ちしています。

# ストップ滞納

■問い合わせ先 税務課滞納整理係 Tel. 474-1111 (内線 152,153)

## 平成24年度 滞納処分等実施状況について

■差押を実施した人数 **68人** (平成24年4月～平成24年9月末現在)

### 差押の内容

・給与 8人 ・預貯金 28人 ・不動産 29人  
 ・動産 0人 ・債権 3人



生活状況により一度に納税することが困難な方や失業・病気等により収入が無い方につきましては、本庁・各支所の税務窓口にて随時納税相談を実施しております。

特別な理由も無く滞納を続けられますと、他の納税者との公平を保ち、大切な市税を確保するため、財産（給与、預金、不動産など）を差し押さえることになります。（法律では、「督促状を発送した日から起算して10日を経過した日までに完納しないとき」は、「財産を差し押さえなければならない」と定められています。）

## そうだったのか！介護保険！No.2

市役所に寄せられる介護保険料の問合せを、8月号に引き続きQ&Aで掲載することにします。

### 介護保険料 Q&A

Q1 介護保険料の特別徴収（年金からの差引き）は、いつから始まりますか？

A1 年度途中で満65歳に到達された方や転入をされた方で資格を取得された方は、特別徴収（年金からの差引き）はすぐには開始されませんので、当面は納付書又は口座振替により納めていただくことになります。特別徴収（年金からの差引き）が開始されるまでは、口座振替での納付をお勧めします。

なお、特別徴収（年金からの差引き）が開始される際は、事前に文書にてお知らせします。

Q2 介護保険料はどのように決まりますか？

A2 65歳以上の方の介護保険料は、市で必要な介護サービスがまかなえるよう算出された「基準額」をもとに個人の所得や世帯の状況に応じて個人ごとに決定します。

本人が市町村民税非課税でも、同一世帯に市町村民税が課税されている方がいれば、本人の介護保険料の所得段階は、第4段階のAかBのどちらかとなります。従って、市町村民税非課税の方でも介護保険料の金額に差が生じることがあります。（※所得段階別の保険料額については、市報5月号及び市ホームページに掲載しています。）

Q3 介護保険料を滞納するとどうなりますか？

A3 特別な事情がないのに介護保険料の滞納が続く場合、未納期間に応じて給付が一時差止めになったり、利用者負担が1割から3割になったりする措置等がとられますので、納め忘れがないようにしてください。（※滞納期間により、給付制限が異なります。）

ただし、災害等の特別な事情により、納付が困難な方については、減免に該当する場合がありますので、市役所税務窓口にご相談ください。

■問い合わせ先 志布志市役所税務課市民税係 474-1111 (内線 143)

## 今月の納税

納付期限 10月31日(水) 口座振替日 10月25日(木)

口座振替をされる方は、口座振替日の前日までに残高確認をお願いします。

国民健康保険税(6期) 介護保険料(6期) 後期高齢者医療保険料(6期) 市・県民税(3期)

※【納税証明等の交付について】金融機関等で納付してから市役所で納付確認ができるまで、約1週間程度かかる場合があります。つきましては、納付後、早急に納税証明等が必要な場合は領収書等をご持参のうえ交付請求してくださいますようお願いいたします。

## NO! 暴力団

全国的に「暴力団排除条例」を定める機運が高まり、平成22年4月1日から「鹿児島県暴力団排除活動の推進に関する条例」が施行され、県内の市町村でも「暴力団排除条例」を制定する動きが広がっています。

その中、市でも「志布志市暴力団排除条例」を制定し、平成24年10月1日から施行しました。この条例のもと、次のスローガンを基本とし、市・市民・事業者・警察・県暴力追放運動推進センターなどの関係機関と連携協力しながら暴力団排除を推進します。



### ◆「3ない運動+1」の推進

- ・暴力団を恐れない
- ・暴力団に金を出さない
- ・暴力団を利用しない
- ・暴力団と交際しない

### ■問い合わせ先

本庁総務課消防防災係  
 Tel. 099-474-1111  
 (内線216)

## 知ってる？消費生活

vol.20

### こんな「うまい話」にぞっこん!

- ★この株は上場確実・必ず儲かります。
- ★もし〇〇社の株、社債を買い取ってくれたら、あとで高く買い取りますよ。
- ★未公開株で出た、損を取り返してあげますよ!
- ★金融庁の者ですが、××社の株式は近く上場予定なので信用しても大丈夫ですよ!

### こんな勧誘を受けた人は… 要注意!

知らない人からの電話や、郵便による「未公開株・社債」の勧誘は…

### 「詐欺」の可能性大!!

### 登録を受けた証券会社以外による

売買は…原則無効

◆「未公開株・社債」の販売ができるのは、登録を受けた証券会社だけです。

◆無登録業者が「未公開株・社債」などの売付を行った場合や、他の事業者に売付の媒介を行った場合、その売買契約は原則無効になります。



### 登録を受けた証券会社以外による広告、勧誘は…原則違法

◆一般的に幅広い投資家に「未公開株・社債」の取引の勧誘が行われることは考えられません。登録を受けた証券会社以外がこうした取引の勧誘を行うことは違法ですので絶対に関わらないようにして下さい。

★勧誘してきた業者がきちんと登録を受けているかどうかは、金融庁・財務局のホームページや電話によって確認することができます。

★なお、金融庁、財務局の登録を受けている会社であっても、その証券会社の信用力などが保証されているものではありません。「元本保証」「絶対に儲かる」などと説明して勧誘することは禁止されています。

★金融庁などの公的機関を名乗る電話や「買ってくれたらあとで高く買い取ります」「損を取り戻してあげます」などといった勧誘も簡単に信用しないようにしましょう。

### 市内でも被害が発生しています。十分気をつけてください!

### ■問い合わせ先

港湾商工課消費生活相談窓口  
 Tel. 099-474-1111 内線289

## 消費者ホットライン 0570-064-370

まもろうよ みんなを

- 相談窓口 ●市役所本庁港湾商工課商工振興係
- 松山支所地域振興課地域振興係
- 志布志支所地域振興課地域振興係

Tel. 474-1111 (内線 289)  
 Tel. 487-2111 (内線 322)  
 Tel. 472-1111 (内線 354)



## 公用車の売却を行います

市が使用していた公用車(特殊用途自動車モーターグレーダー)の売却を一般競争入札(期間入札)により行います。



### ◆車両情報

- コマツ グレーダー ●車台番号：G40A2-6617
- 原動機の型式：6D95L
- 自動車登録番号：鹿児島00も5859
- 平成4年式 ●自家用 ●種別：大型特殊
- 乗車定員：1人 ●車両総重量：8255kg
- 燃料の種類：軽油 ●車検：平成24年10月30日
- 最低制限価格：1,575,000円

### ◆車両説明会(下記期間において随時、建設課職員が案内する)

平成24年10月15日(月)から平成24年10月25日(木)まで

### ◆入札参加申込み期間

平成24年10月15日(月)から平成24年10月26日(金)午後3時まで

### ◆入札書提出期間

平成24年10月22日(月)から平成24年10月26日(金)午後3時までに志布志市役所本庁別館2階 建設課維持係へ持参して下さい。(開札は、入札書提出期間10月26日午後3時切り後に行います。)

※説明会及び上記期間の受付は、すべて志布志市役所建設課維持係において午前9時から午後5時まで(土・日・祝日を除く)行います。(支所での受付等はしませんので、ご注意ください。)

※その他、詳細につきましては、お問い合わせください。

## 市有財産(土地)の購入申し込みを随時受付しています

### ◆志布志市では、利用予定のない市有財産(土地)について、購入申込の随時受付を行っています。

※必ず現地をご確認ください。

※売却する土地は全て現状のまま引き渡します。後で造成等の工事は行いません。

1 購入申込資格：地方自治法施行令第167条の4の規定に抵触せず、市税等の滞納がない個人または法人

2 購入申込する場合の必要書類：市有財産購入申込書、印鑑証明書、身分証明書(法人の場合は法人登記簿謄本)、納税証明書

3 申込受付期限：平成25年2月28日(木)午前9時から午後5時まで(ただし、土・日曜・祝祭日及び年末年始は除く) ※郵送での申し込みは受付しません。

4 提出先：志布志市役所財務課

5 売却地：

物件	所在地	地目	面積	最低売却価格	接面道路状況及び概要
物件番号1、2、3は売却済み					
4	志布志市志布志町安楽190-38	宅地	815.41㎡	1,402万5千円	北側が幅員約5.0mの舗装市道に接する。南側が幅員約9.0mの舗装市道に接する。
5	志布志市有明町伊崎田9208-1	宅地	1,125.39㎡	366万7千円	北側及び東側に接道あり。

## 住宅のリフォーム工事(改修、改築等)の助成について

■申し込み・問い合わせ先  
本庁企画政策課 Tel 099-474-1111  
志布志支所地域振興課 Tel 099-472-1111  
松山支所地域振興課 Tel 099-487-2111



◆助成事業利用者の声(志布志町・山口様邸)  
市外に住む娘からリフォームの話は常々聞いていましたが、6月から志布志市でも受付が始まるという事で知り合いの業者さんをお願いし、早速申請したところ、新しい工事も思っていたよりも早く終わり、新しくなったお風呂でゆっくりしています。

地域の経済対策として、市内の住宅リフォーム助成事業登録工事店を利用して自宅の修繕や改築、増築などの工事を行う際に、その経費の一部を助成します。  
市内にある自分が居住している持家のリフォームを対象として、工事費が20万円以上を要する場合には、工事費の15%を補助します。(ただし、15万円を上回しません。)  
なお、対象にならない工事をはじめとする注意点がありませんので、申請をお考えの際は、事前にお問い合わせください。

## プレミアム付きひまわり商品券 10月22日(月)発売!



※限定販売のため売切れ次第販売を終了しますのでご購入はお早めに!

### 商品券の概要

- ◆名称：「ひまわり商品券2012」
- ◆目的：プレミアム付の商品券を発行・販売し、市内の消費拡大を図る。
- ◆内容：10%プレミアム商品券を1億円分発行します。
- ◆購入資格：券の購入時点で、志布志市に住民登録のある市民
- ◆購入限度額：5万円/1人(5万円購入で5万5千円分の商品券)
- ◆使用期限：平成25年1月31日(木)まで使用できます。
- ◆購入に必要なもの：身分を証明できるもの(免許証、保険証等)
- ※印鑑は必要ありません。

- ◆販売場所：●志布志市役所 港湾商工課  
●志布志支所 地域振興課  
●松山支所 地域振興課
- ※市役所での販売は、平日のみ9:00から16:00までです。
- ◆使えるお店：商工会の会員で登録してある小売店

■問い合わせ先  
志布志市役所港湾商工課 Tel 099-474-1111 (内線 285)

## 鹿児島県産牛肉・豚肉消費拡大商品券 10月22日(月)発売!

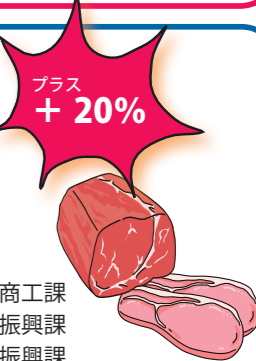

※限定販売のため売切れ次第販売を終了しますのでご購入はお早めに!

### 商品券の概要

- ◆名称：「鹿児島県産牛肉・豚肉消費拡大商品券」
- ◆目的：鹿児島県産牛肉・豚肉消費拡大商品券を発行・販売し、本県産牛肉・豚肉の消費拡大を図る。
- ◆内容：20%プレミアム商品券を2,000万円分発行します。
- ◆購入資格：券の購入時点で、志布志市に住民登録のある市民
- ◆購入限度額：2万円/1人(2万円購入で2万4千円分の商品券)
- ◆使用期限：平成25年1月31日(木)まで使用できます。
- ◆購入に必要なもの：身分を証明できるもの(免許証、保険証等)
- ※印鑑は必要ありません。

- ◆販売場所：●志布志市役所 港湾商工課  
●志布志支所 地域振興課  
●松山支所 地域振興課
- ※市役所での販売は、平日のみ9:00から16:00までです。
- ◆使えるお店：商工会の会員で登録してある鹿児島県産牛肉豚肉取扱い小売店

■問い合わせ先  
志布志市役所港湾商工課 Tel 099-474-1111 (内線 285)

**「障害者虐待防止法」が施行されました。**

～障害者への虐待を発見した方は通報の義務が生じます～

「障害者虐待の防止、障害者の養護者に対する支援等に関する法律（通称：障害者虐待防止法）」が平成24年10月1日に施行されました。

この法律は、障害者への虐待を禁止するとともに、国民の責務として、障害者虐待の防止やその家族の支援等の重要性に関する理解を深め、通報の義務や協力体制を求めています。

また、学校、医療機関、障害者福祉施設等障害者に近い立場にある関係機関は、虐待の早期発見に努めるよう規定されています。

**◆どのようなことが虐待なのでしょう。**

- 1 身体的虐待** … 暴力や体罰によって、身体に傷やあざ、痛みをあたえること  
例) 平手打ちする。殴る。つねる。無理やり食べ物や飲み物を口に入れるなど
- 2 性的虐待** … 無理やりわいせつなことをしたり、させたりすること  
例) 性交。性器への接触。性的行為を強要する。裸にするなど
- 3 心理的虐待** … おどし、侮辱などの言葉や態度、無視、嫌がらせなどによって精神的に苦痛を与えること  
例) どなる。ののしる。「バカ」「あほ」など侮辱する言葉を浴びせる。子ども扱いするなど
- 4 放棄・放任（ネグレクト）** … 食事や入浴、排泄、洗濯などの世話や介助をせず、生活環境や身体・精神状態を悪くすること  
例) 食事や水分を十分に与えない。劣悪な住環境で生活させる。必要な福祉サービスを受けさせないなど
- 5 経済的虐待** … 本人の同意なしに財産や年金、賃金を使ったり、理由なくお金を与えないこと  
例) 年金や賃金を渡さない。財産や年金、賃金を勝手に使う。生活に必要なお金を与えないなど



**◆虐待を見つけたら！**

障害者が、家族、施設などの職員、職場などで虐待されていることに気づいた場合は、すみやかに通報してください。虐待を防止するためには、一人ひとりの気づきが大きな鍵です。また、介護疲れなど障害者の家族への支援が必要な場合もあります。通報された方の個人情報に他には漏れることはありませんのでご連絡ください。

通報後、市では情報収集や訪問を行い、緊急性がある場合は立入調査をし、被虐待者を保護します。

■志布志市障害者虐待防止センター（志布志市役所福祉課内）：  
Tel 099 - 474 - 1111（内線 172、173、160）

障害者虐待防止法第3条では、「何人も、障害者に対し、虐待をしてはならない」と虐待の禁止を規定しています。虐待は、障害者に限らず、その人の人権を揺るがし尊厳を傷つけるもので、あってはならない行為です。一人ひとりが人権の主体として「虐待を受けてはならない」という視点で、再度、虐待について考えてみましょう。



**畑かん散水器具実演会を開催！！**



散水器具の実演に、多くの人が訪れました。



8月30日（原田地区の広域農道沿い）8月31日（伊崎田地区の広域農道沿い）の2カ所において、午前午後2回ずつ志布志市畑かん推進本部主催による、畑かん散水器具の展示及び実演会を開催しました。  
当日は、まず畑かんセンターによる事業の説明や、水利用による実証効果等の説明があった後、散水器具メーカー4社から、スマートレイン、ロールカー、レインガン、散水チューブなどの取り扱いの説明と実演が行われました。参加した農家の方々や関係者は興味深く見学し、中には早速利用したいという方もあり、盛会のうちに終了しました。

**畑かん散水器具設置を申込まれる場合は、次の期日までにお願いします。**

【●曾於南部地区及び第三曾於南部地区（有明町）平成25年3月末日まで】

**■問い合わせ先**

- ・本庁農政課畑かん推進係 Tel 474-1111（内線 431）
- ・志布志支所産業振興室 Tel 472-1111（内線 411）
- ・松山支所産業振興室 Tel 487-2111（内線 232）
- ・県畑かんセンター Tel 482-2547
- ・曾於南部土地改良区 Tel 471-0171

**「志布志農業振興地域整備計画変更案の縦覧期間に関する要領」制定のお知らせ**

田や畑などに住宅などを建てる際、そこが農用地域に入っている場合、農用地域からの除外の手続きをしていただく必要があります。その手続きの過程で、農業振興地域整備計画の変更案について、広く住民への周知をはかり、意見のある方は意見書を提出していただく期間（縦覧期間）が農振法（農業振興地域の整備に関する法律）で30日間と定められています。

今回、地方分権推進一括法（第2次）の制定（平成23年8月）により、農振法で定められている縦覧期間（30日間）が、おおむね30日間となり、案の縦覧期間を市町村独自で定めることが可能となりました（市町村が例示化すること）。よって、市では、住民からの除外申請許可手続の迅速化を図るためにこの要領を制定しました。縦覧期間をこれまでより15日間短縮することとなったわけです。

**志布志農業振興地域整備計画変更案の縦覧期間に関する要領について**

農業振興地域の整備に関する法律（昭和44年法律第58号）第11条第1項の規定により、農業振興地域整備計画の変更案の縦覧期間は、次のとおりとする。

平成24年9月3日

縦覧期間		その他
全体見直し	個別見直し	縦覧期間の最終日が市の休日の場合は、その翌日まで縦覧に供することとする。
30日間	15日間	

※参考

地方分権推進一括法（第2次）：地域の自主性及び自立性を高めるための改革の推進を図るための関係法律の整備に関する法律（平成23年法律第105号）

■問い合わせ先 志布志市役所 農政課 農政係 Tel 099-474-1111（内線 426）

# お知らせ Information

## お知らせ

平成25年度検察審査員候補者  
者に選ばれた皆さんへ

県内の有権者の中から1200人が、無作為に検察審査員の候補者選ばれます。選ばれた人には、11月中旬頃に「検察審査員候補者名簿への記載のお知らせ(封書)」が届きますので、必ず開封し、「質問票・回答用紙」が同封されていた場合は、必要事項を記入して速やかに返送してください。

**9月と10月は農作業事故ゼロ運動月間です**  
9月から10月は、稲刈りやさつまいもの収穫など農作業が忙しくなりますので、農作業事故を起こさないよう安全対策に努めましょう。  
◆ほ場への進入路や路肩など段差のある場所では、機械の転落・転倒に十分気をつけましょう。  
◆トラクターなどの転落・転倒事故防止のため、農道の路肩・側溝回りやほ場の畔際は、草刈りを行い、目視できるようにしましょう。  
◆もしもの転落・転倒に備えて安全キャブや安全フレームは正しく装着し、シートベルトを着用しましょう。  
◆道路走行中は、左右のブレーキペダルは必ず連結しておきましょう。  
◆耕うん機では、いつでも緊急停止できるように注意するとともに、作業環境に留意して、挟まれ事故を防ぎましょう。  
◆くれぐれも「自分だけは大丈夫」と思わず、ゆとりをもって、無理のない農作業に心がけましょう。

**2013年版鹿児島県民手帳が発売されます**  
県民手帳は、暮らしに役立つ鹿児島県の情報が満載です。日頃のスケジュール管理のほかに資料として幅広く使えます。  
◆掲載内容  
●人口・産業など、県・市町村・全国の主要統計データ  
●県内の主要官公庁・団体・機関の一覧  
●県内各地の催し等  
●県内の道の駅一覧及び県内主要ふるさとショップ  
◆規格・サイズ15センチ×8.5センチ  
表紙の色は、黒と赤の2種類  
◆価格・500円  
◆申し込み期限：11月9日(金)まで  
◆問い合わせ・申し込み先  
●本庁情報管理課地域情報係  
TEL099・474・1111(内線322)  
●志布志支所地域振興課  
TEL099・472・1111(内線351)  
●松山支所地域振興課  
TEL099・487・2111(内線213)  
※代金は、県民手帳受取時にお支払いください。(11月中旬より引き渡し予定)  
※個人でも申し込みできますが、自治会の申し込みと二重にならないようご注意ください。

**平成24年度第2回「子どもの人権110番」強化週間**  
児童・生徒の「いじめ」に関する報道が相次ぐなど、「いじめ」問題に対する社会の関心が高まっており、同種事案の連鎖的な発生も懸念されることから、「子どもの人権110番」強化週間を緊急に実施します。  
いじめ、体罰、虐待に関することなど内容は問いません。相談には法務局職員又は人権擁護委員が応じ、秘密は厳守します。  
◆実施機関  
鹿児島地方法務局  
鹿児島県人権擁護委員連絡会  
◆実施期間等  
●実施期間：平成24年10月22日(月)から平成24年10月28日(日)まで  
●受付時間：平日：午前10時～午後9時 ※時間を延長して実施します。  
●土・日曜日：午前10時～午後5時  
◆電話番号  
子どもの人権110番  
0120・097・110(全国共通・無料)  
※IP電話からは接続できません。  
◆問い合わせ先  
鹿児島地方法務局人権擁護課  
TEL099・259・0684

## 難病巡回相談(重症筋無力症)が開催されます

◆日時：平成24年11月14日(水) 午後1時受付～午後4時  
◆場所：志布志保健所2階会議室  
◆対象者：特定疾患治療研究事業受給者及び家族、関係者(志布志保健所管内居住者)約19名  
◆対象疾患：重症筋無力症  
◆内容：講話「重症筋無力症とうまくつきあう方法」  
講師 南九州病院 神経内科 園田至人先生の他、質疑応答や患者交流会など  
◆申込締切：平成24年11月9日(金)  
◆問い合わせ：申込先・志布志保健所  
TEL099・472・1021  
(月～金曜日 午前8時30分～午後5時)  
鹿児島県難病相談・支援センター 相談課 担当 笹原  
TEL099・218・3133  
(火曜・祝祭日・年末年始を除く 午前9時～午後4時)

## 鹿児島矯正展

矯正展は、法務省が主催する「社会を明るくする運動」の一環として、刑務所、少年院、少年鑑別所など矯正施設の業務内容などを広く紹介し、製作した作業製品等の展示販売を通じて矯

正行政に対する理解を深めていただくことを目的としています。  
◆日時：平成24年11月3日(土) 午前9時から午後4時まで  
平成24年11月4日(日)  
午前9時から午後3時まで  
◆場所：鹿児島刑務所  
◆内容：パネル展示、施設見学、刑務所作業品の展示即売、更生保護女性連盟等によるバザー  
◆問い合わせ先：鹿児島刑務所  
TEL0995・75・2025

## 十月は「土地月間」です

適正な土地利用により、適正な生活環境や暮らしやすい街づくりを進めましょう。一定面積以上の大規模な土地取引について届出制(事後)が設けられています。



◆届出の必要な土地取引(売買・交換・代物弁済など)  
●一定面積以上の土地取引について売買の取引を行った場合に届出が必要です。  
●都市計画区域 5千㎡以上  
●都市計画区域外 1万㎡以上  
◆届出方法  
契約(予約を含む)を締結し

た日から起算して2週間以内に、土地の所在する役所の国土利用計画法担当窓口へ届出をお願いします。  
**笑顔をつなごう街づくり**  
**未来へつなごう土地活用**  
◆問い合わせ先：本庁建設課用地係  
TEL099・474・1111(内468)

## さんふらわあを利用するツアーを助成します

大隅総合開発期成会では、「さんふらわあ」志布志・大阪航路の利用促進を図るため、さんふらわあを往復利用するツアーに対し旅行代金の一部を助成します。



ゆったりと、くつろぎの旅を満喫...

◆助成対象ツアー  
①さんふらわあで行く古都奈良公園と堺3日間  
②さんふらわあで行くダクツアーツと豪華バイキング  
③さんふらわあで行くなんばグ

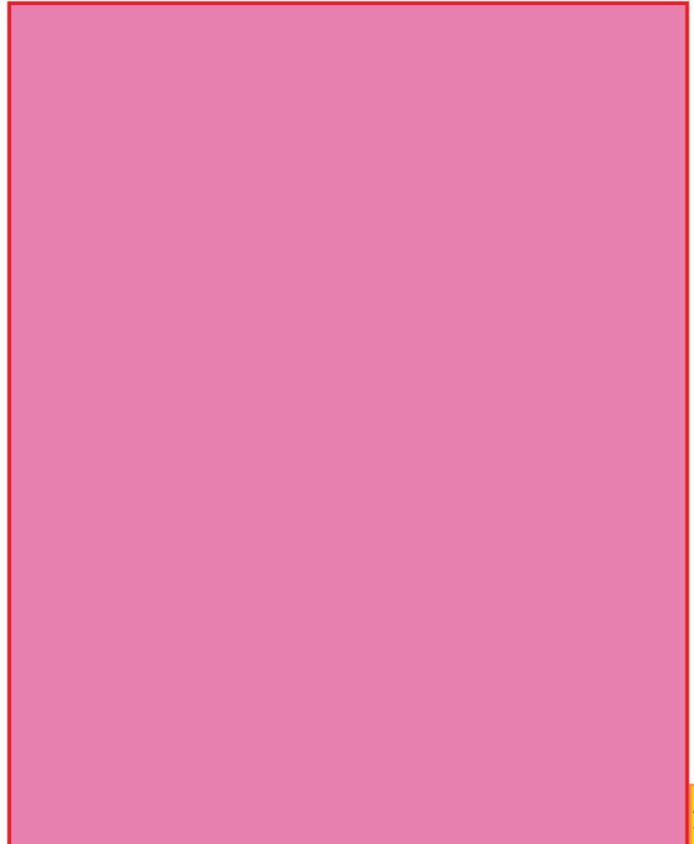

広告

広告

広告



# 志布志市くらしのカレンダー

日曜当番医は39ページに掲載しています

10/13 (土)		30 (火)	5歳児歯科検診(13:00~13:30受付 健康ふれあいプラザ)
14 (日)	食育講演会「日本食の好きな子どもに育てるために」 (10:00~12:00 市文化会館)	31 (水)	1歳児歯科相談(9:30~10:00受付 宇都鼻研修センター) 育児相談(10:30~12:00 宇都鼻農村研修センター)
15 (月)	特定健診・がん検診(7:00~9:00受付 健康ふれあいプラザ)※1	11/1 (木)	
16 (火)	法律相談(13:00~15:00 志布志支所5F会議室)要予約※2 心配ごと相談(10:00~15:00 老人福祉センター松山) 消費生活巡回相談(10:00~15:00 老人福祉センター松山) 特定健診・がん検診(7:00~9:00受付 健康ふれあいプラザ)※1 三種混合予防接種(13:30~13:50受付 有明改善センター)	2 (金)	
17 (水)	心配ごと相談(10:00~15:00 健康ふれあいプラザ) 特定健診・がん検診(7:00~9:00受付 健康ふれあいプラザ)※1 母子手帳交付(13:30~16:30本庁保健課窓口) 1歳6ヶ月児健康診査/麻疹風疹1期予防接種 (13:00~13:30受付 健康ふれあいプラザ)	3 (土)	文化の日
18 (木)	合同行政相談(10:00~15:00 本庁別館A会議室) 特定健診・がん検診(7:00~9:00受付 健康ふれあいプラザ)※1	4 (日)	
19 (金)	特定健診・がん検診(7:00~9:00受付 健康ふれあいプラザ)※1 1歳児歯科相談(9:30~10:00受付 松山やっつくふれあいセンター) 育児相談(10:30~12:00 松山やっつくふれあいセンター)	5 (月)	心配ごと相談(10:00~15:00 市民センター有明) 女性がん検診(志布志地区)※1
20 (土)	特定健診・がん検診(7:00~9:00受付 健康ふれあいプラザ)※1	6 (火)	法律相談(13:00~15:00 本庁3F会議室)要予約※3 心配ごと相談(10:00~15:00 老人福祉センター松山) 女性がん検診(志布志地区)※1 不活化ポリオ予防接種(13:30~14:00受付 市文化会館)
21 (日)	特定健診・がん検診(7:00~9:00受付 健康ふれあいプラザ)※1	7 (水)	心配ごと相談(10:00~15:00 健康ふれあいプラザ) 消費生活巡回相談(10:00~15:00 健康ふれあいプラザ) 女性がん検診(志布志地区)※1 母子手帳交付(13:30~16:30 本庁保健課窓口)
22 (月)	心配ごと相談(10:00~15:00 市民センター有明) 特定健診・がん検診(7:00~9:00受付 健康ふれあいプラザ)※1	8 (木)	女性がん検診(志布志地区)※1
23 (火)	特定健診・がん検診(7:00~9:00受付 健康ふれあいプラザ)※1 2歳6ヶ月児歯科検診(13:00~13:30受付 有明改善センター)	9 (金)	女性がん検診(志布志地区)※1 育児学級(9:30~10:00受付 松山やっつくふれあいセンター) 育児相談(10:30~12:00 松山やっつくふれあいセンター)
24 (水)	心配ごと相談(10:00~15:00 健康ふれあいプラザ) 母子手帳交付(9:30~12:00 松山支所市民課窓口)	10 (土)	
25 (木)	3歳児健康診査(13:00~13:30受付 健康ふれあいプラザ)	11 (日)	
26 (金)		12 (月)	
27 (土)		13 (火)	三種混合予防接種(13:30~14:00受付 健康ふれあいプラザ)
28 (日)		14 (水)	心配ごと相談(10:00~15:00 健康ふれあいプラザ) 不活化ポリオ予防接種(13:00~13:30受付 やっつくふれあいセンター) 乳児健康診査/BCG予防接種(13:00~13:30受付 健康ふれあいプラザ) 母子手帳交付(9:30~12:00 松山支所市民課窓口)
29 (月)		15 (木)	両親学級(9:20~9:30受付 健康ふれあいプラザ)

- ※ 志布志支所での母子手帳交付は毎週月曜日の午前中に福祉課窓口で行います。
- ※1 場所・時間の詳細は、対象者に配布される受診票をご覧ください。
- ※2 法律相談は事前予約制になります。志布志支所地域振興課 TEL472-1111(内線352)までご連絡ください。
- ※3 法律相談は事前予約制になります。本庁総務課文書法制係 TEL474-1111(内線224)までご連絡ください。

**ケーブルテレビでは、志布志市の話題を市民チャンネルで放送しています。是非、ご覧ください。**

## ① S B S 元気告知板

市からのお知らせを元気に分かりやすく放送しています。  
更新日 毎月1日、16日  
放送時間 17:50~、20:50~、22:50~

## 10月の放送予定

10月1日~15日 テーマ「夏井海岸の火砕流堆積物」  
10月16日~31日 テーマ「環境政策室の取り組み」

## ② フロムしぶし元気アップ体操

放送時間 6:54~(立位バージョン)  
11:54~(いすバージョン)

※都合により変更になる場合があります。ご了承ください。

## ③ こちらBTV情報局

放送時間 7:00~、12:00~、18:00~  
21:00~、23:00~

## ④ まこちおもして!志布志にバンザイ

更新日 毎月1日、16日  
放送回数 毎日2回放送  
(曜日により時間は異なります)

■問い合わせ先 情報管理課 地域情報係  
099-474-1111(内線322)

【市報しぶし設置一覧(順不同)】市役所本庁・市役所各支所・市文化会館  
・図書館・公民館・ポリベリアアタリ・蓮の郷・健康ふれあいプラザ・蓮原郵便局  
・有明郵便局・鹿児島銀行志布志支店・鹿児島銀行有明代理店

・四季彩館ほりぐち志布志店・ニシムタ志布志店  
・ホームズ北山・スーパームキざこNKK店・さんぷらわあ待合室  
・Aコープあおぞら店・アインショップ有明西館店・あおぞら一丁目

・サンポートしぶしピア・エフロロード・フレッシュコミュニティ・サキ有明店  
・タインヨー志布志店・サンキュー西志布志店・アインショップ志布志北店  
・ファミリアー志布志見福店・安楽温泉・広島風お好み焼き虎豚屋