

やすらぎとにぎわいの輪が協奏するまち

平成 24 年 8 月 10 日発行



SHIBUSHI

しぶし

8

AUGUST

平成 24 年 8 月号
鹿児島県志布志市



写真：八坂神社のおぎおんさあ



特集

あなたの健康を守る特定健診…
受けたらきっと「元気で長生き」出来るんです!!

目指せ！特定健診受診率70%!!

写真左上：採血の様子。コレステロールや血糖値を調べます。
右上：看護師による問診。血圧を測定し、身体の状況や生活状況などを聞き取ります。
下：腹囲のメタボ基準を測定するメジャー。男性は85cm以上、女性は90cm以上が要注意です!

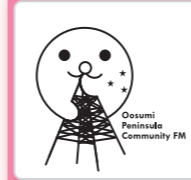

市の番組放送「しぶしエフエム」は、毎月第2・4水曜日の午後1時と午後6時から次のFM局で放送しています(行政告知端末は5ch)。
★www.0033fm.net★
FMかのや 77.2MHz FMきもつき 80.2MHz FM志布志 78.1MHz FMたるみず 77.7MHz

今月の「題字」

香月小学校 4年 中村 智花さん

今月の題字は、香月小学校4年の中村智花さんが書いてくれました。習字を習い始めたのは2年生からで、今では小学生の部で毛筆準3段、硬筆は2段の腕前です。学校では算数が特に好きということで、夏休みの宿題も早く終わらせるように頑張っているそうです。またピアノも大好きで、週1回の練習を頑張っています。2年生の時に香月小に転入してきた智花さんですが、今では学校や習い事の教室に友達がたくさん出来ました。将来は薬剤師になりたいと夢を話してくれた智花さん。夢に向かって頑張ってください!



ピアノも習字も頑張っています!

今月の読者プレゼント



今月の読者プレゼントは、ダグリ岬遊園地から「遊園地無料入場券&回数券(1,000円分)セット」です。詳しくは27ページをご覧ください!



もくじ CONTENTS NO.80

特集
目指せ!! 特定健診受診率70% ……3

まちの話題 ……10

教育委員会情報ネット ……16

図書館へ行こう ……17

男女共同参画「それいゆ Vol.11」 ……18

水道よくある質問集 ……20

見て知って定住自立圏・市長コラム ……21

エコ通信 ……22

交通事故防止・年金情報 ……23

文芸 ……24

市民の広場 ……26

共生・共同・自立のまちづくり 知ってる?消費生活 ……30

ストップ滞納 ……31

お知らせ・イベント情報 ……34

暮らしのカレンダー ……38

生活習慣病の早期発見・早期治療で、生き生きライフ
目指そう特定健診受診率 日本一
志みんな健診で安心プロジェクト

★あなたも市報しぶしのタイトルを書いてみませんか?書いてみたい方は市役所総務課秘書広報係までお問い合わせください。

メタボリックシンドロームとは



- ・高血糖
- ・高血圧
- ・脂質異常

このうち
1つ以上が
加わると…

メタボリック シンドローム

(内臓肥満症候群)
“メタボ”って
よく聞きますね。



③ 特定健診後の保健指導効果をインタビュー！

特定健診を受けて、メタボリックシンドロームと判定され保健指導を受けた方々の声です。どんな事に気をつけ改善されたのかインタビューをしてみました。

私、7kg やせました。

幸子さん (69歳)

平成22年度に特定健診を受けた結果、メタボリックシンドローム予備群に該当し、動機づけ支援の対象となった森さん。その時のことを振り返っていただきました。

「長年体重は、60kg前後でした。一生懸命仕事をするので、疲れなためたくさん食べたり、砂糖をよく使っていました。

この頃の体重が一番重くて63kgありました。」

特定健診の結果を基に、4kgやせることを目標にした森さんは、

「毎日30分歩く」「油ものを控える」「夕食後3時間は何も食べず起きている」ことに取り組みました。

「続けていると、少しずつ結果がでました。体が軽くなり、動く楽しみができました。一段と活動的になり、毎日人に会うのが楽しみでした。ズボンもゆるくなり、久しぶりに会った人からもやせたねと声をかけられました。」

目標に向けて取り組んだ結果、7kgの体重減と10cm腹囲が減りました。検査結果の改善もみられ、平成23年度、平成24年度の特定健診の結果はメタボリックシンドローム予備群非該当でした。

「あのままの生活を続けていたらどうなったことか、よく健診を受けたなと思います。受けてよかった。今も意識して生活してますよ。」とにっこり笑う森さんは、今日もパワフルに活動しています。



お腹まわりが5cm減りました！

義武さん (67歳)

定年を機に関西から志布志市に引っ越され、7年になります。

定年前は仕事の関係で食事や睡眠時間が不規則な生活をされており、平成20年度に特定健診を受けた結果、お腹まわり86.5cm、血圧もやや高め、メタボリックシンドロームに該当。「大変なことだ。なんてことだろう」と思われたそうです。

その後、保健指導を受け、目標を「歩く」に絞って実行。毎日、犬の散歩を50分程行い、毎週1回はゴルフをされたそうです。すると翌年、お腹まわりが78.7cm、約8cm減に成功。血圧も正常値へと見事メタボリックシンドロームから外れ、現在もお腹まわり81cm台を保っているそうです。本人は「特に何もしていないんだけど…」と言われますが、良く聞いてみると、運動はもちろんですが、今の生活になってから、食事・睡眠時間が規則的になり奥様の協力もあり食事は薄味、野菜も以前よりたくさん食べるようになったそうです。定年後の生活習慣の改善が良かったのではと話されていました。

志布志市は奥様の実家で、最初は知り合いもおらず寂しい思いもされたそうですが、今は友人も増え「この暮らしは快適です」と笑顔で答えてくださいました。

特定健診を受くって！

～なるほど健診！なぜ70%を目指すのか？～

「元気で長生きしたい」「できるだけ今住んでいる場所で家族や友人と楽しく生活したい」「自分のことはできるだけ自分でしたい」「誰かが願っていることではないでしようか。」

「健康づくり日本一」を目指すことが、この願いに近づく第一歩であると考えます。

そのためには、自分の今の健康状態を知ることが重要で、特定健診を受け、元気な時に見えない身体の変化を早く見つけることが、最も大切な事です。

健診受診率が上がるということは、生活習慣を見なおす機会を得る人が増えるということです。そして生活習慣が改善できれば、元気で長生きする可能性が高まります。

市民一人一人が取り組み、医療費を減らすことも可能です。皆さんの支払っている国民健康保険税を減らすことだって夢ではないのです。一人は皆のために、皆は一人のために。特定健診の受診率70%と一緒に目指しましょう！



① 特定健診って何人くらい受けているのでしょうか？

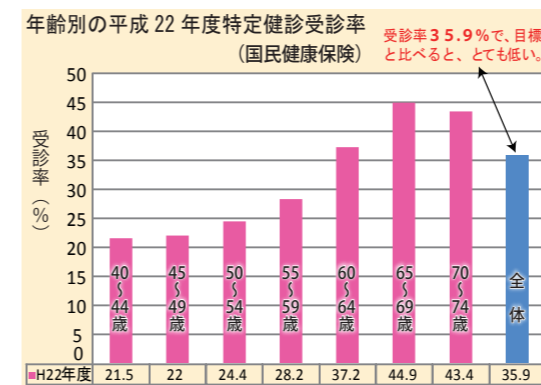

平成23年度の受診者は、3379人で、国民健康保険被保険者の約42.5%が受診されています。志布志市(国保)は、毎年、受診者が増えてきていますが、平成24年度の受診率の目標70%を達成するには、あと2000人以上の受診が必要となります。(下表)

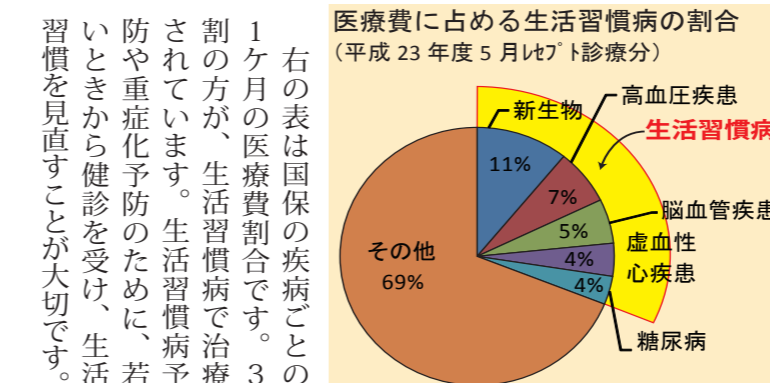
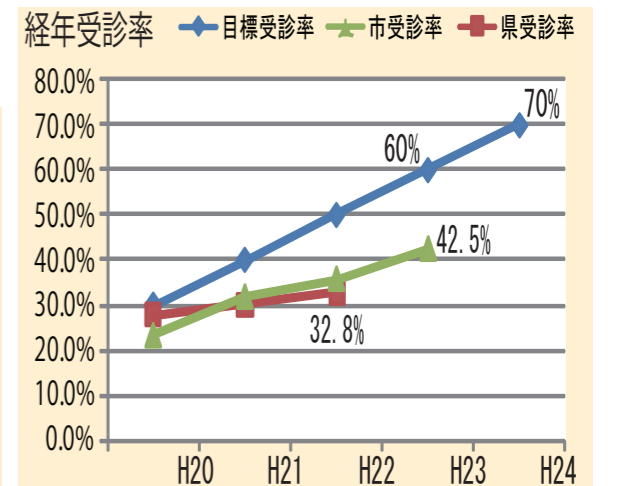

右の表は国保の疾病ごとの1ヶ月の医療費割合です。3割の方が、生活習慣病で治療されています。生活習慣病予防のため、若いときから健診を受け、生活習慣を見直すことが大切です。

② 特定健診って何？



平成20年度から、それまでの基本健診に変わって実施している健診で、40歳から74歳までの医療保険に加入しているすべての方が対象の健診です。通称「メタボ健診」とも呼ばれています。費用は5600円ほどかかりますが、志布志市国民健康保険の方は無料で受けることができます。

⑤ 志布志市の受診率向上のための取組み

- ④ 受診啓発活動
市報、BTVケーブルテレビ、告知放送等で特定健診や保健指導の説明を行います。受診を呼びかけています。
- ③ 看護師による受診勧奨
市役所の看護師 6名も市内の自治会未加入世帯等を訪問し、健診の必要性を説明し、受診勧奨をしています。
- ② 健康づくり推進員の受診勧奨
37名の推進員が、市内を訪問し、健診の受診勧奨をしています。現在、訪問中で、身近な人からの説明によって、受診希望される方もいらっしゃるようです。
- ① 特定健診受診率向上対策
自治会説明会でもありましたが、40歳以上の方を対象に、特定健診を受けていただき、自治会ごとの受診率に応じて報奨金を支払う制度です。これは、国保、社保、全ての方が対象です。詳しいことは、保健課にお尋ねください。



自治会説明会でもありましたが、40歳以上の方を対象に、特定健診を受けていただき、自治会ごとの受診率に応じて報奨金を支払う制度です。これは、国保、社保、全ての方が対象です。



お二人とも健診で自分の体の状態を知り、自分のできることを実践されて、見事、メタボを脱出された方々です。決して、難しいことはされておらず、継続して実践されています。余談ですが、松本さんは、保健師から「ビールを控えては」と勧められたそうですが、これは「やめられないなあ」と思いついて、「歩く」ことがんばろうと思ったそうです。自分のできることを、「ちょっとがんばる」「続ける」ことが大切そうですね。あなたも理想の体づくりをして、元気な生活を送りませんか。そのために、特定健診をぜひご活用ください。



インタビューを終えて...

④ でもなぜ？6割の方が特定健診を受けていないのでしょうか。

「病院に通っているから」「元気だから」「忙しい。時間が合わないから」等の声を良く聞きます。

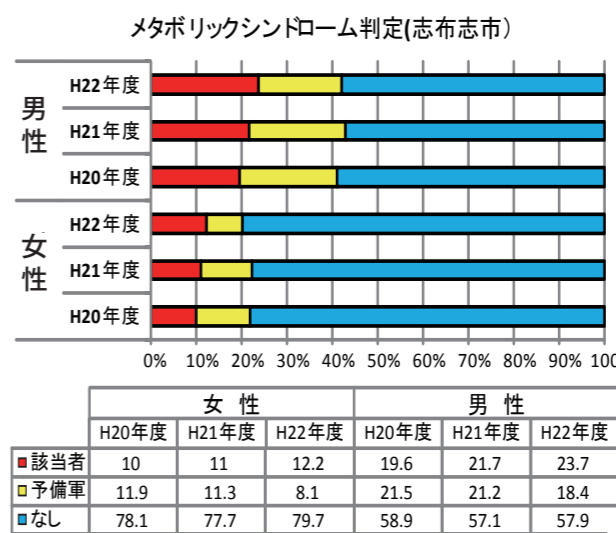

「元気だから」と思っている方へ
左の表は、健診でメタボと判定された方々です。元気と思っただけでも女性で約2割、男性で約4割が生活習慣の改善が必要な方々になっています。元気が隠れていることもメタボが隠れていることもあります。



「病院に通っているから」「忙しい。時間が合わないから」と思っている方へ
特定健診は医療保険によって異なりますが、受診方法もいろいろあります。時間のない方は、病院で受けることができる「個別健診」、通院している方は「情報提供」等の方法がありますので、ぜひ、ご利用ください。詳しくは下記のとおりです。

★ 特定健診が大切！特定保健指導で、生活改善！体も改善！★

志布志市では、健診後、結果報告会を実施し保健師、管理栄養士、運動指導士等による一人一人に合った生活改善の提案をしています。インタビューで紹介したお二人も保健指導に参加し、見事、メタボ脱出をされました。その他、教室等も実施していますので、興味のある方はご連絡ください。



写真：結果報告会の様子

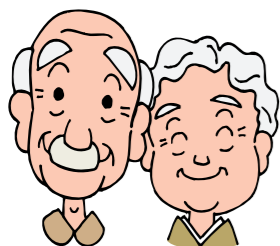

元気で幸せな老後のために、特定健診・保健指導をご利用ください。

目指せ！受診率 70%!!

■ 問い合わせ先 保健課 保健対策係 TEL: 099-474-1111 (164・167)
国民健康保険係 // (124・125)

「限度額適用・標準負担額減額認定証」申請・更新についてのお知らせ

国民健康保険制度及び後期高齢者医療制度では、標準負担額（入院時食事代の一部負担金）や一部負担金を減額する制度があります。なお、本年度から、外来時の一部負担金も対象となりました。

◆ 国民健康保険で認定証を受けていた方
8月以降の治療分については所得による適用区分の見直しのため、再度交付申請が必要となりますので申請をお願いいたします。

◆ 後期高齢者医療で認定証を受けていた方
8月以降の治療分については7月中旬頃に保険証と同時に送付しました新しい減額認定証を使用されますようお願いいたします。

また、新たに医療機関受診時に「限度額適用・標準負担額減額認定証」が必要な方は申請が必要です。

【申請に必要なもの】

- 保険証
- 印鑑
- 申請・問合せ先
保健課 国民健康保険係
TEL 474-1111 (内線123・125)
- 松山支所 市民課 保健係
TEL 487-2111 (内線274・275)
- 志布志支所 福祉課 保健係
TEL 472-1111 (内線207・209)

特定健診の受診の方法（40歳以上の方です）

◆ 社会保険加入の方（協会健保・共済など） → 会社に確認

◆ 志布志市国民健康保険加入の方

- ① 集団健診
- ② 個別健診

1. 保健課へ申込
2. 受診票が送付される
3. 受診する

③ 情報提供票の提出

※①、②、③いずれかの方法での受診や、提出をお願いします。

対象者

- 治療中のため病院に通院中の方
- 職場健診や人間ドッグで健診を受けた方

健診結果を市保健課へお持ちください

保健課へ連絡
↓
病院を受診

◆ 後期高齢者医療保険加入の方 → 国民健康保険の①集団健診・②個別健診と同様

ブータン王国

廃棄物管理調査報告

7月8日から14日まで、ブータン王国の廃棄物管理の調査に行ってきましたので、その報告をします。



ブータン王国位置図



「志布志モデル」海を渡る

テンブー市では、テンブー市長以下職員約10名に迎えていただきました。日本人公務員の中島民樹氏も同席されました。

志布志市長から表敬訪問のあいさつ後、テンブー市長からの歓迎のあいさつがありました。

その後「志布志モデル」のプレゼンテーションを行い「行政マン及び市民の意識改革が大切だ」と話しました。

ブンツオリン市では、約30名の関係者が出席し、僧侶に来て頂いてセレモニーも行われました。ブンツオリ

ン市長から歓迎のあいさつが行われ、志布志市長が表敬訪問のあいさつを行いました。

その後、ブンツオリン市の廃棄物担当者から市の廃棄物管理について説明があり、志布志市から「志布志モデル」のプレゼンテーションを行いました。ここでも「行政マン及び市民の意識改革が大切だ」と話しました。

両市の関係者は、熱心に聴き入る様子や多くの質問からして「志布志モデル」に大きな関心を持っていることが分かりました。



ブンツオリン市でのプレゼンの様子



テンブー市でのリサイクル施設



国づくりは人づくり
「志布志モデル」とは、廃棄物管理において廃棄物を焼却せず共生・協働により分別して埋立ごみを減量し、そして埋立処分場の衛生面の改善を行う取り組みです。志布志市としては、ブータン王国において機材の投入あるいは施設整備を行うわけではありませんが、「志布志モデル」という手段を使ってより良い社会づくりを行っていきけるということを提案し、ブータン王国の廃棄物関係者あるいはブータン国民に気付いてほしいのです。国づくりは人づくりなのです。

きっかけと想い

昨年10月鳥取県で開催された「第8回地球環境を考える自治体サミット」に志布志市長が参加した際、ブータン王国が廃棄物管理（特に最終処分場）に困っているとの報告がありました。

そこで、当市が取り組んでいる「焼却炉を作らず分別して埋立ごみを減らす」という施策（以下、「志布志モデル」という。）がこの問題の解決に参考になるのではないかと考えました。

志布志市としては、廃棄物管理での支援の必要性が確認できたならば、JICA草の根技術協力事業を活用して、ブータン王国の廃棄物管理のお手伝いをしたいと考えました。



GNHの国 ブータン王国

ブータン王国は、GNH（国民総幸福量）の概念で有名な国です。位置図のとおり中国とインドに挟まれており、人口約68万人、面積は九州と同じくらいです。

首都テンブー市

首都テンブー市は、標高2,400メートル、人口約7万人。住宅建設のラッシュでした。またこの国の移動手段は自動車ですが、結構走っていました。

リサイクル施設や最終処分場を視察しました。



今後に向けて

今回、ブータン王国に赴き廃棄物管理の状況を調査してきましたが、同王国の首都テンブー市およびブンツオリン市は志布志モデルに関心を持ち、「是非お願いしたい。我々は今後どのようなことをしたらよいのか」という言葉もありました。

今後、どのようなことをしたらブータン王国の廃棄物管理がより改善することになるかの計画書を作成し、ブータン王国からの了承後、JICA草の根技術協力事業（地域提案型）に応募することになります。

現在、「フィジーを中心とした大洋州における志布志モデルの推進」を展開中ですが、ブータン王国が第2のフィジーになるかもしれません。





かごしま茶について説明を受けました
かごしま茶産地ツアー

7月6日、「かごしま茶産地ツアー」があり、関東地方で活動している日本茶インストラクター約40名が有明町の和香園を訪れました。

今回の視察研修は、鹿児島県の茶園や荒茶加工場・茶市場を見学、より「かごしま茶」への理解を深め、主に東京でのインストラクター活動の参考とするために開催されました。

工場内を見学、説明を受けた同インストラクターは興味深く、説明に聞き入っていました。



メガソーラー発電所立地協定調印式

7月に着工後、来年2月には稼働する予定です。

7月6日、メガソーラー発電所の立地協定調印式がありました。市と立地協定を結んだのは設置会社のシンコーエネルギー（渡辺紘起社長・曾於市）で、有明町伊崎田高時地区の約1.6haの用地に約3500枚のソーラーパネルを設置、約300世帯の1年間の電力使用量に相当する年間113万kwを発電し、九州電力に売電する予定です。

渡辺社長は、「国内では、再生可能エネルギーへのシフトチェンジが大きく期待されている。遊休地も有効に活用でき、地域貢献の推進のためにも、安心、安全なエネルギーが供給できれば」と話しました。



完成イメージです。

メガソーラー発電所立地協定式が行われました

7月6日、メガソーラー発電所の立地協定調印式がありました。市と立地協定を結んだのは設置会社のシンコーエネルギー（渡辺紘起社長・曾於市）で、有明町伊崎田高時地区の約1.6haの用地に約3500枚のソーラーパネルを設置、約300世帯の1年間の電力使用量に

6月30日、志布志町志布志屋敷敷地に自生しているハンゲシヨウの観察会が行われました。

ハンゲシヨウとはドクダミ科の植物で、近年その自生地は減少傾向にあります。地域によっては絶滅が懸念されています。そのようなハンゲシヨウが志布志屋敷敷地に自生していることから、土地の所有者など関係者の理解のもとその保護が図られています。

今回の見学会には約40名の参加者があり、志布志自然愛好会の馬場興市さんのユーモアを交えた説明に耳を傾けていました。さらに観察会終了後は、志布志市観光ガイドによる同地域の散策が行われ、志布志の豊かな自然と歴史を満喫しました。

ハンゲシヨウの観察会



ハンゲシヨウ



保護司会・更生保護女性会の皆さん

6月28日、保護司会、更生保護女性会の皆さん約25人が来庁し、「社会を明るくする運動」のメッセージ伝達式を行いました。

この運動は、すべての国民が、犯罪や非行の防止と、罪を犯した人たちの更生について理解を深め、それぞれの立場において力を合わせ、犯罪や非行のない地域社会を築こうとする運動で、今年で62回目を迎えました。

同式では、曾於保護区保護司会志布志支部長の竹井道徳さんと志布志市更生保護女性会の河原橋サエさんが、同運動推進について法務大臣と県知事からのメッセージを代読し、伝達しました。

社会を明るくする運動

2012 志布志みなとまつり



志布志の元氣王
皆様のたくさんのおたかいたがいに寄附、ありがとうございます。



7月21・22日、志布志みなとまつりが盛大に開催され、前夜祭と本祭合わせて約10万人が来場、志布志港が賑わいをみせました。

当日は日中からイベントが開催され、さんふらわあクルージングには多くの親子連れなどが船上でのイベントを楽しみました。

また、「巡視船「こしき」の一般公開なども行われました。

午後は天候が心配されましたが、雨も上がり、会場に詰めかけた来場者は、次々と打ちあがる花火を堪能。特に南九州初となる1.5尺玉3連発の迫力に大きな歓声が上がりました。また、会場ではリサイクルステーションの設置により、ごみの分別収集への協力を求め、さらに翌23日に行われた「みんなの海をきれいにしよう」作戦には多くの参加者があり、環境美化への関心の高さを感ぜさせました。

前日には八坂神社でおきおんさあ祭りも開催され、園児らのパレードや舞台演芸など大いに盛り上がりました。



訓練の成果を競いました
7月15日、志布志消防署で志布志市消防団による消防操法大会が行われました。

合併後初めて、市内の各分団が一堂に集った今大会は、天気にも恵まれ、日頃の訓練の成果を披露しました。

今大会の成績は以下のとおりです。

- 団体・小型ポンプの部
 - 優勝 尾野見分団 準優勝 八野分団
 - 団体・ポンプ車の部
 - 優勝 新橋分団 準優勝 尾野見分団
- 個人・小型ポンプの部
 - 指揮者 帖五区分団 谷口義美
 - 1 番員 泰野分団 永沼晃治
 - 2 番員 尾野見分団 丸野晃一
 - 3 番員 帖五区分団 下渡信吾
- 個人・ポンプ車の部
 - 指揮者 第1分団 八代 誠
 - 1 番員 尾野見分団 小玉徳一
 - 2 番員 第1分団 室田紘志



参加した潤ヶ野小学校のみなさん
海水浴を楽しみました

7月16日、潤ヶ野小学校PTAが海水浴を実施しました。例年、歩いて夏井漁港横の海岸まで行く「山越え海水浴」を実施してきましたが、長雨による土砂崩れの心配など、安全面を考慮して本年度は、JRを活用しての海水浴を実施しました。

海岸では、皆が協力してバーベキューの準備、海水浴中の監視、水風船キャッチボール等のレクレーションに取り組み、親子での楽しい思い出ができました。

各部門の優勝・準優勝の分団は、曾於支部大会に出場します。

3 番員	中央分団	竹之内清政
4 番員	新橋分団	高原智春
第1分団	第1分団	北之蘭稔
第2分団	第2分団	鍋山典孝
		岩本大介



訓練の成果を披露、順位を競いました

「みどりの愛護」 功労者表彰
7月2日、松山町尾野見の宮下地区で、「みどりの愛護」功労者国土交通大臣表彰受賞についての報告会が行われました。

今回表彰されたのは宮下青年「和の会」の皆さんで、30年前から、地域の活性化と仲間づくりを目的に同会を設立、地域の景観づくりのために市道2.4キロメートルの除草作業やごみ拾いを続けています。

また、同会が発足した当初に植栽した桜も大木に育っており、春のライトアップや、冬のイルミネーションにより、地域内外の人の憩いの場となっています。同会は今後も仲間づくりをしながら、地域づくりを盛り上げていきたいということです。



今後の活動も期待されます！

第1回志布志ジュニアリーダー研修
7月7日、第1回志布志ジュニアリーダー研修会が行われました。発表をする際の姿勢や態度、原稿の考え方等について学んだり、子どもフェスティバルに向けて、バルーンアートの技法習得に努めました。

今年度最初の研修を終えて、会長である尚志館高校2年の小野遼太郎さんは、「ジュニアリーダーとして発表する機会が多いので、今日学んだことをしっかり活かしていきたい。また、会長として、みんなから頼られる存在になれるよう、頑張り、1つ1つの活動を楽しみながらも、はじめのある1年にしていきたい。」と決意を語りました。



実践が楽しみです



綺麗になりました
清掃活動を行いました

7月7日、鹿児島信用金庫の職員と顧客の皆さんが、同志布志支店からアピア周辺にかけての清掃活動を行いました。

毎年行われているこの清掃活動ですが、今年も同信用金庫職員7人と、顧客27人の参加者が集まり、早朝からのごみ拾いや除草作業に汗を流しました。

参加した職員は「少しでも地域に貢献できて良かったと思います」と話しました。

夏本番！海開きがありました
7月14日、ダグリ岬海水浴場の海開きとダグリ岬遊園地プール開きが行われました。

天気にも恵まれた当日は、関係者約20人が参加、はじめに神事が行われ、この夏の安全を祈願しました。

また海開きに参加した市内保育所の児童や、多くの家族連れなどは待ちわびた様子で合図と共に海へ駆け



今シーズンの無事を祈願



今年最初の海水浴を楽しみました

出し、海水浴を楽しみました。土曜、日曜やお盆の期間にはマリンスポーツも楽しめる同海水浴場は9月2日までです。

また同遊園地プールも夏休み期間中にオープン、様々なイベントを開催しています。



農業の発展のために頑張ってください！

農業担い手としての第1歩

7月19日、志布志農業公社が農業後継者及び新規就農者などを育成する事業の研修を終えた第15期生の修了式と、新たに研修に入る第17期生の受入式が行われました。

同式では研修を修了した3組の夫婦がこれまでの研修を振り返り、これからの農家としての展望を話しました。また、これから研修に入る3組の夫婦は希望と不安を胸に、農家としての第1歩を踏み出しました。

第15期生 植松裕補・奈緒夫妻
松井啓祐・かおり夫妻
梅沢健太・(由姫) 夫妻
上原哲一・幸子夫妻
第17期生 税田宏樹・伊織夫妻
坂元一哉・美幸夫妻



本市の教育に大きく貢献されています

地域の教育力向上に尽力
教育委員として永年にわたり尽力された佐藤寛氏が、全国市町村教育委員会連合会表彰、県市町村教育委員会連絡協議会感謝状を受賞され、6月26日、伝達式がありました。

佐藤寛氏は、平成13年に旧志布志町教育委員に就任以来、学校での校外対策や脳脊髄液減少症など常に子どもの命にかかわる問題を取り上げ指導・助言をされました。

また、平成4年にメダカの学校志布志分校を設立し、児童生徒が保護者と一緒に川遊びをしながら自然の素晴らしさを体験する活動を20年間継続され、本市社会教育振興にも尽力されています。

青少年育成に多大な貢献!

校区公民館を中心とした、地域ぐるみでの青少年育成の推進に尽力されていることが評価され、有明町伊崎田校区公民館長の松木健二さんが、県青少年育成県民会議より表彰を受けました。

松木さんは、伊崎田校区内の児童・生徒を対象に、毎月第三土曜日に「伊崎田サタデー」を開設し、5つの団体（公民館、小学校、中学校、長寿会、保育園）が一体となった、幅広い体験活動を実施し、今日まで継続されています。

また、市青少年育成コーディネーターとして、青少年育成活動の工夫改善を行うなど、活動の中心的な役割を担うなど活躍されています。



地域の青少年育成に大きく貢献されました



今後もさらなる活躍に期待しています!

種目名	氏名	学校名	記録
5年男子 50m 自由形	英 俊	香 月	34" 97
5年女子 50m 自由形	く る み	香 月	36" 43
5年男子 50m 背泳ぎ	七 生	野 神	49" 14
5年女子 50m 背泳ぎ	千 尋	志布志	42" 34
5年男子 50m 平泳ぎ	雄 貴	志布志	48" 22
5年女子 50m 平泳ぎ	く る み	香 月	46" 37
5年男子 50m バタフライ	英 俊	香 月	45" 38
5年女子 50m バタフライ	百 通	山 田	40" 14
6年男子 50m 自由形	廉 央	志布志	32" 70
6年女子 50m 自由形	葵 音	香 月	34" 16
6年男子 100m 自由形	聖 香	香 月	1' 17" 50
6年女子 100m 自由形	美 茶	生 安	1' 20" 11
6年男子 50m 背泳ぎ	廉 央	志布志	37" 78
6年女子 50m 背泳ぎ	萌 実	志布志	44" 61
6年男子 50m 平泳ぎ	翔 伊	崎 田	50" 75
6年女子 50m 平泳ぎ	沙 弥	香 安	50" 29
6年男子 100m 平泳ぎ	翔 太	志布志	1' 46" 96
6年女子 100m 平泳ぎ	萌 実	志布志	1' 51" 82
6年男子 50m バタフライ	聖 香	香 月	42" 72
6年女子 50m バタフライ	葵 音	香 月	39" 58
共通男子 200m リレー	志 布	志 志	2' 31" 85
共通女子 200m リレー	志 布	志 志	2' 44" 28
混合 200m リレー	田 之	浦	3' 43" 62

※□は大会新記録



**小学校水泳記録会が
開催されました**

7月22日、志布志市屋内温水プールで志布志市小学校水泳記録会が開催されました。

当日は市内16の全ての小学校の子どもたちが集まり、日頃の練習の成果を発揮しました。



熱戦が繰り広げられました



通山海岸清掃を行いました

7月14日、通山校区公民館が、通山小学校PTA、亀の子クラブと合同の海岸清掃を行いました。

当日は、小学生から高齢者までおよそ100名の参加があり、大量の木切れや、不法投棄されたペットボトルやアルミ缶など、打ち上げられたゴミを拾いました。

また、この活動のもう一つの目的は、産卵時期を迎えたウミガメの障害となる物を取り除くことです。海に流れ込んだプラスチック類のゴミは、海岸に流れ着いたり、海底に堆積することになり海洋生物への影響が懸念されています。かけがえのない海を守る活動を今後も続けていくということです。

ウミガメの上陸産卵地として個体数が増加傾向にあります



「海の日」表彰を受けました

7月25日、「海の日」九州地方整備局長表彰の伝達式がありました。

表彰された特定非営利法人三方良の皆さんは、志布志港若浜地区周辺の清掃奉仕活動に長い間取り組み、環境保全に大きく貢献されました。特にさんふらわあ待合所前の花壇の植栽は、志布志に足を運んでいた人々を美しい南国情緒で迎えています。

同法人の下曾小川省一理事長は、「港を中心とした活動に対する表彰を受けて、また気持ちも新たに頑張りたい」と話しました。

今後もよりよいまちづくりに期待します



空手の大会で優勝しました

7月15日、鹿児島アリーナで開催された第十回南九州空手道選手権大会で、熊本県や宮崎県などから約150人が集まり熱戦を繰り広げ、沖繩空手正会館志布志支部の児童が素晴らしい成績を収めました。

優勝 山口萌依(香月小 6年)
山口莉奈 (同 3年)

準優勝 吉井柚梨葉 (同 3年)
敢闘賞 山口尚哉 (同 5年)

優勝した山口萌依さんは「5歳から空手を始めて、今回初めて優勝した。練習は大変だけど、勝つと嬉しい。これからも頑張って続けたい」と話してくれました。

同道場では、子ども15人、大人3人が毎週稽古に励んでいます。

心身ともに鍛錬し、成長してください



自然体験にそうめん流し、大満足の1日でした

メダカの学校20周年!!

7月29日、潤ヶ野地区宮農研修センターでメダカの学校の野外活動が行われ、児童・生徒とその保護者合わせて約220人の参加がありました。

最初に前川上流に暮らす生き物について学んだ児童らは、川遊びを体験し、自然と大いにふれあいました。その後は湧水を利用したそうめん流しや千軒太鼓などの演奏、さらには竹を使った昔ながらの水鉄砲作りを楽しみました。

メダカの学校志布志分校は、地域の川や小川にメダカが泳げるようになるまで自然や環境を守る運動を続けることを目的として開校、今年で20周年を迎え、活動しています。

一冊の本との出会いがあなたの人生を変える！

おかげ様で開館15周年！これからも皆様に親しまれる図書館に…!!



休館日(本館及び各分館・移動図書館車の全てが休みになります)
 ○かみふうせん(お話し会)14時～
 ○本館お話し会(読み聞かせ会)14時～

休館日カレンダー(本館)							
August 8月							
日	月	火	水	木	金	土	
					10	11	
12	13	14	15	16	17	18	
19	20	21	22	23	24	25	
26	27	28	29	30	31		
September 9月							
日	月	火	水	木	金	土	
						1	
2	3	4	5	6	7	8	
9	10	11	12	13	14	15	
16	17	9月18日(火)～10月1日(月)まで図書館システムの更新等により休館します。					

新刊案内

■「片桐酒店の副業」 徳永 圭 著
 法に触れない限り、何でも届けます。「アイドルに贈り物を手渡して欲しい」「上司に悪意を」心に傷を持つ寡黙な店主の元に舞込むのは、ワケありの注文ばかり。可笑しく、ほろ苦く、心温まる書き下ろし長篇。



今月のテーマ図書
「夏メニュー」



今月のテーマ図書
「おぼけ」

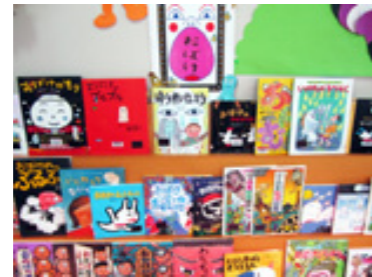

◆休館日のお知らせ

市立図書館は、9月18日(火)～10月1日(月)まで、新図書館管理システムへの更新と蔵書点検のため、全館(BM車含む)休館します。
 市民の皆様には、大変ご迷惑をおかけしますが、ご理解とご協力をお願いします。



あなたの感動した一冊の本の感想文・感想画を募集します！

第7回志布志市読書感想文・感想画コンクール

◆募集期間
 平成24年9月4日(火)～11月22日(木)
 ◆対象：市内の園児、児童、生徒、※今年から一般も募集！(感想文のみ)
 ☆読書感想文☆
 ○用紙：400字詰原稿用紙
 ○字数：学校(園)・学年で指定(要項参照)
 ○未発表で自筆とし、教科書等による作品は除く。
 ☆読書感想画☆
 ○用紙：八つ切り画用紙(25×36cm)
 ○感想画の下に100字程度の説明文を付ける。
 ※作品は未発表で教科書等による作品は除く。
 ※詳細は、各保育園、幼稚園、学校へ配布済みの募集要項をご覧ください。
 <<応募及びお問い合わせ先>>
 志布志市立図書館 099-472-3322 まで



読書感想文の書き方のコツを学ぼう！

どくしょかんそうぶんかきたいこうざ 読書感想文書き講座 受講生を募集します！

◆日時：8月25日(土)10時30分～(80分)
 ◆会場：志布志市立図書館学習室
 <講師>大重 兼一先生(エッセイ講座講師)
 <対象者>小中高生、一般から20人(低学年は保護者との参加も可能です)
 <募集期限>8月24日(金)まで(ただし、定員になりしだい、受付を終了します)



図書貸出の宅配サービスの希望者を募集します！

市立図書館では、志布志市街地をモデル地区に図書貸出の宅配サービス希望者を募集します。
 <対象者>図書館カードをお持ちになり、高齢の方が、身体的都合により図書館までの交通手段のない方。
 <募集人数>20人 <募集期間>9月15日(土)まで
 <貸出期間及び冊数>1カ月間の10冊まで

毎月23日は「子どもといっしょに読書の日」おはなし会へ出かけよう！

・本館 毎週土曜日 午後2時～
 ・安楽分館 8月11日(土) 午前10時30分
 ・松山分館 8月22日(水) 午前10時
 ・香月分館 8月25日(土) 午前10時30分
 ・有明分館 8月29日(水) 午後2時



教育委員会情報ネット

生涯学習のマスコット マナビィ

■問い合わせ先 教育委員会 生涯学習課

Tel 472-1111 (内線 333)

24年度夏休み親子の自然科学教室

★募集人数各教室40名 各教室の前日まで受付を致します。(定員になり次第締め切らせていただきます)
 ★図鑑等で各自調べて、わからなかった作品を持参していただきますよう、お願い致します。
 ★申し込み用紙等の詳細は、各小、中学校にて配布されるチラシをご覧ください。

	期日、時間	集合場所
植物採集 名前を調べる会	8月16日(木) 13:00～16:00	志布志市立図書館
貝殻採集 名前を調べる会	8月17日(金) 13:00～16:00	志布志市立図書館



問い合わせ先 教育委員会 生涯学習課文化財管理室 指定文化財係 472-1111(内線343) / FAXの申込可(473-1880)

これからの創年市民大学カリキュラム

日時	講義内容及び講師
8月25日(土) 15:00～	鹿児島県の教育と図書館の歩み 学長 原口 泉
9月8日(土) 13:00～	しぶしKIKI夢発見塾 市民がいま、創り出すもの 聖徳大学名誉教授 福留 強 他

途中入学大歓迎です！
 ■問い合わせ先 創年市民大学事務局 Tel 472-3050

第4回「志」エッセイコンテスト

作品募集中!

6月1日(金)～10月31日(水)

●800字程度(パソコン原稿も可)一人3点まで。
 ●応募作品は未発表の自作作品に限ります。

問い合わせ先 「志」エッセイコンテスト事務局 TEL472-3050

パソコン講習会受講生募集

パソコンの基本操作、文書作成等を楽しく学習します。

■定員 一講座20人定員の17講座
 ■受講料 3,000円(テキスト代別)
 ■対象者 18歳以上の方ならどなたでも。また、勤務地が市内なら市外の方でも受講いただけます。

志布志(場所:志布志市文化会館)
14) エクセル中級 8月28日～ 9:00～12:00 8月17日締め切り
15) エクセル中級 9月4日～7日 18:00～21:00 8月24日締め切り
松山(場所:やっちくふれあいセンター)
16) 初心者向け 9月20日、21日、27日、28日、10月4日、5日 19:30～21:30 9月11日締め切り

問い合わせ先 志布志市生涯学習センター 472-3050 / やっちくふれあいセンター 481-4000

平成24年度志布志市自主文化事業

初代 林家三平 三十三回忌追善公演

志布志寄席

二代 林家三平

襲名三年目落語会

《出演》林家三平・林家正蔵

10/6(土) 14:00開場 14:30開演

志布志市やっちくふれあいセンター

◎料金(税込) / 全席指定 3,000円 ※未成年は入場不可

※コンビニ、イープラス、びあを除く

おトクです! お得な割引プラン 2枚以上購入の場合 全席指定 2,500円

■問い合わせ先: 志布志市やっちくふれあいセンター tel.099-481-4000 好評発売中!

★性別役割分担意識を解消するために★

働く女性が増えている現在、「男だから」「女だから」と性別で役割を決めていますか？性別による固定的な役割分担意識から生じている習慣やしきたりなどによって、活動の中心がどちらかに偏ってはいないでしょうか？男女共同参画の視点からそれを見直し、性別にとらわれない環境づくりを目指しましょう。



高齢化が進み寿命が延びて、夫婦だけで暮らす時間が長くなってきています。しかし、その一方で「熟年離婚」「定年離婚」と言われる現象も多く見られるようになりました。一緒に旅行したいと考える相手について、男性は夫婦で行きたいと考える人が多く、女性は家族や友人と行きたいと考える人が多いようです。

「今まで会社で一生懸命働いてきた。退職後は家庭でゆっくり暮らしたいものだ」と夫が思っている、妻の方はどうでしょう。家の中でゴロゴロするだけで「メシ、フロ、寝る」では、夫の身勝手さに不満を抱える妻も少なくないようです。

定年後の生活を充実したものにするためにも、夫婦のあり方は一番重要なテーマです。これまで、家事は多くの男性の役割分担から外されてきました。しかし、これからのよりよい家庭生活をつくり上げていくためには、男性が家事に積極的に参加することが大切です。今日からでも遅くはありません。老若男女問わず「おーいお茶！」と言う前に、これからは役立つ夫・妻を目指し「家庭での居場所づくり」を始めてみてはどうでしょうか。



同居期間別離婚件数の年次推移

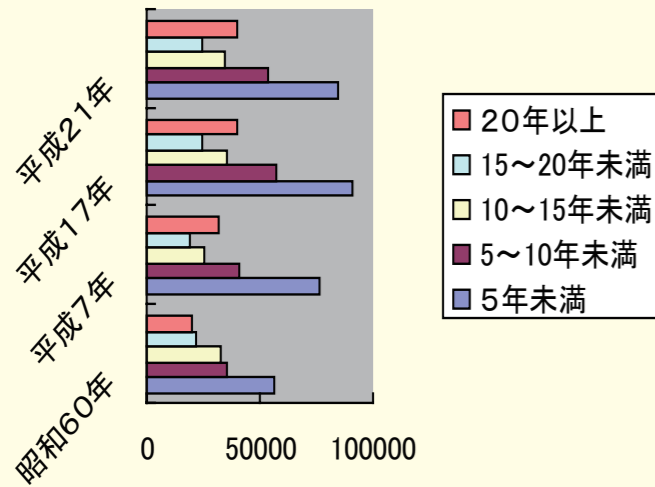

(備考) 厚生労働省「人口動態統計」より作成

出会い♡サポート～第2弾カップリング～

こころざし “志”あふれる志布志市で、出会いがありますように…

- ◆日時：10月21日（日） 10：00～16：00（受付9：30）
- ◆集合場所：志布志運動公園体育館
- ◆募集人数：40歳以上の男性20名・女性20名
- ◆参加費：1,000円
- ◆募集締切：平成24年9月20日（木）

50歳以上の方優先



男女がともに認め合い、いきいきと輝くまちをつくらう

■問い合わせ先
企画政策課
男女共同参画推進室 男女共同参画係
TEL 099-474-1111（内線250・255）
メール kyoudousankaku@city.shibushi.lg.jp

「それいゆ」とはフランス語で「太陽」「ひまわり」のことです。



「男女共同参画社会」とは？

「男」「女」に関係なく、人間として個性や能力を発揮して、それを尊重する社会です。

家庭内での役割分担

～家事（掃除・洗濯・炊事など）介護は妻だけの役割ですか！？～

平成18年度・平成23年度「志布志市住民意識調査」から

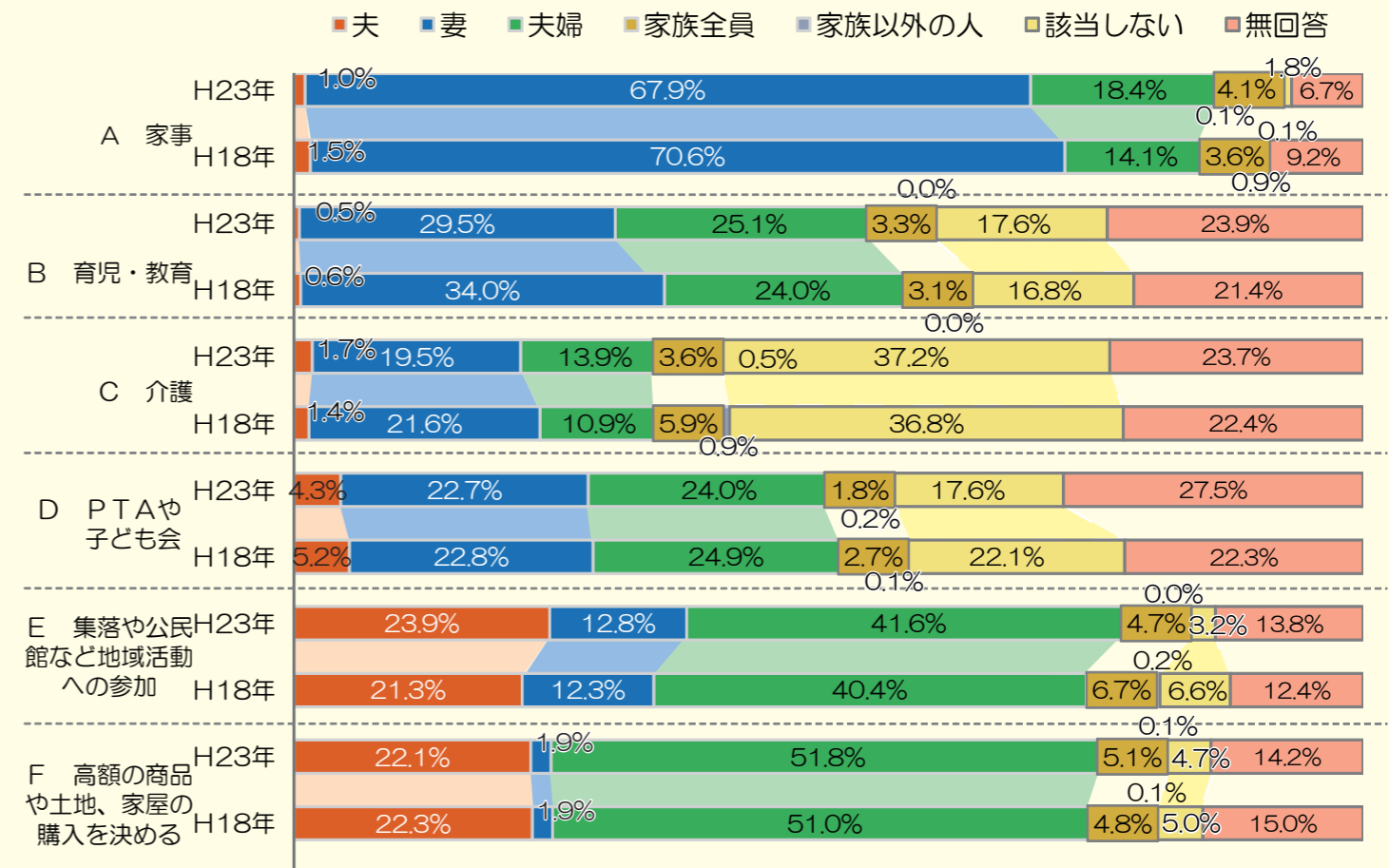

上記表は家庭生活での役割分担から

日常生活における家庭内での役割分担を夫と妻でみると、「A：家事」「B：育児・教育」「C：介護」「D：PTAや子ども会」においては「妻」の割合が高い。また、「E：集落や公民館など地域活動への参加」と「F：高額の商品や土地、家屋の購入を決める」では、「夫婦」の割合が高く、「妻」と比較すると「夫」と回答した割合が高かった。



質問1 使用水量が急に多くなっているのですが。

回答1 使用水量の増加には、いくつかの原因が考えられますので、ご確認をお願いします。先月と比較して使用状況に変化はありませんか。使用人数の増加（例えば、出産や親族の一時帰省）等はありませんか。洗濯・入浴などの回数が増えていますか。宅地内で漏水はありませんでしたか。

質問2 口座振替の手続きをしたのに、納付書（圧着ハガキ）が届いたのはなぜですか。

回答2 口座振替手続き後、金融機関等の事務処理で、おおむね2か月の期間を要するためです。誠に申し訳ありませんが、手続きが完了するまでは、納付書（圧着ハガキ）での支払いをお願いします。



質問3 納付書（圧着ハガキ）をなくしてしまったのですが、どうすればいいですか。

回答3 納付書（圧着ハガキ）は再発行できますので、水道課窓口まで連絡してください。

質問4 領収書をなくしてしまったのですが、再発行はできますか。

回答4 領収書を再発行することはできませんが、水道料金の納入証明書（証明手数料200円が必要です。）を発行します。

納定年月	使用水量	納入金額	納入日
平成23年4月分	23 m3	2,500 円	平成23年4月27日
平成23年5月分	17 m3	1,875 円	平成23年5月25日
平成23年6月分	20 m3	2,000 円	平成23年6月27日
平成23年7月分	21 m3	2,100 円	平成23年7月27日
平成23年8月分	21 m3	2,100 円	平成23年8月25日
平成23年9月分	21 m3	2,100 円	平成23年9月28日
平成23年10月分	20 m3	2,000 円	平成23年10月28日
平成23年11月分	20 m3	2,000 円	平成23年11月28日
平成23年12月分	19 m3	1,800 円	平成23年12月28日
平成24年1月分	20 m3	2,000 円	平成24年1月25日
平成24年2月分	23 m3	2,500 円	平成24年2月27日
平成24年3月分	20 m3	2,000 円	平成24年3月27日
合計		25,630 円	

平成24年 月 日 志布志市水道事業 志布志市長 本田 修一

質問5 水道料金がわからないのですが、電話で教えてもらえますか。

回答5 本人確認のため、身分証明書等の提示が必要となりますので、電話でお教えすることはできません。

■問い合わせ先 水道課 TEL 472-1111 (内線264)



世界への窓口 志布志港

志布志市は、平安や南北朝の中世の時代から外国にまで交易を広げ、優れた海運力を誇りました。世界への窓口となる志布志港が平成23年5月、国際バルク戦略港湾として選定されたことで、今後、さらに大きく世界に羽ばたこうとしています。

都城市、三股町、曾於市、志布志市で形成する「都城広域定住自立圏」。この圏域の活性化に向けた取り組みや魅力を、各市町の広報紙にシリーズで掲載します。今回は志布志市を紹介します。

港として発展してきた志布志港。物流だけでなく、国内外のフェリー定期航路も充実しています。



志布志港で活躍するガントリークレーン



発展する志布志港（若浜地区）

「郷と郷」「人と人」「物と物」をつなげる

南九州地域における国際物流拠点

外資コンテナ貨物の取扱量は年々増加傾向にあります。また、大阪や東京など、充実したフェリーネットワークを築いており、観光やビジネスに利用されています。このように、志布志港は圏域の発展に欠かせない重要な役割を担っています。お問い合わせ先

志布志市 企画政策課

TEL 099-474-1111

市長コラム 本田修一

世界を救える、志民の取り組み

7月8日から14日にかけて、環境についての取り組みに関する調査に、市のブランド推進協議会アドバイザー・関係職員などと共にプータン王国の首都ティンブーと第2都市のプンツオリンを訪れました。

同国は、人口は約70万人、面積は九州ほどの大きさの国で、ほとんどが山岳地帯で、わずかにインドに隣接する地域に広い平地のある、自然豊かなところ。そのようなプータン王国は、高い国民総幸福量（GNH）を目指し、経済的・物質的な豊かさを指すのではなく、精神的な豊かさ・真の国民の幸福を追求すべきという目標を定め、国づくりが進んでいるところでもあります。まず「持続可能で公平な社会発展」次に「文化と伝統の保持」そして「環境保護」最後に「良い統治」ということで、無秩序な開発や金銭的な裕福さを追い求めるのではなく、生活の質を高めることを目標としており、伝統文化を守るために官公庁や学校などの場では民族衣装の着用が義務付けられています。人々は着ているものこそ違え、顔かたちは日本人とさほど変わらず、その穏やかな温かい眼差しと最大のもてなしで接してくれました。

そのような国になぜ私たちの「志布志モデル」が伝えられようとしているのかというと、同国では、かつて生活の中で

発生するゴミのほとんどが自然に還る物でした。しかし今、近代化の進む中で自然に還らないゴミが生活の中に現れてきています。今までのゴミを捨てていた習慣を改めなければ国中にゴミが溢れるような事態になりかねません。また、近年始まったゴミの収集による最終処分場では、かつての日本のように何もかもが持ち込まれていて、さらに多くの野犬がうるつき、悪臭がひどく、ハエがワツとたかってくるような極めて劣悪な環境になっているうえに、最終処分場はあと5年も持たないという状況でした。そのような状況を打開する方法の1つとして、ゴミの分別による資源化を進め、処分場の延命化を図ることが必要となっていました。環境保護について積極的に取り組もうとする同国に私たちの「志布志モデル」がマッチし、JICAを通じて定着すれば、ありがたく、嬉しい事です。

いつも言いますように、このような流れになってきているのは市民の皆さんが「混ぜればごみ、分ければ資源」のキャッチフレーズのもと、面倒なゴミの分別に積極的に取り組んでいただいている結果、市の単位で全国1位という実績を積み重ねてきているからです。改めて感謝申し上げます。同時に先発隊として同国との架け橋になっていただいた、ふじやま学校の皆様方の、事前の当局への説明があったからこそ、私たちの調査・説明をスムーズに行うことができました。感謝申し上げます。

交通事故防止は貴方が主役です

第5回は、有明町伊崎田の株式会社長野組です。同社は、社員が10名、15台の車両を保有し、港湾土木工事を主に市内のほか鹿児島市での現場が多く、場合によっては九州各県での仕事を請け負うこともあります。早朝からの長距離運転や通行量の多い場所を運転することも多いことから、安全に対する普段の声掛けや事前準備、ミーティングは欠かせないと話してくれました。専務取締役で安全運転管理者の長野恒さん。「車両ごとに担当を決めて車の管理、点検をするように努めています。自分の車だと思ってしっかり整備することで仕事もスムーズに進む。社員が自主的にやってくれるので、



⑤株式会社 長野組

安全第一！社員が率先して取り組む社風です

安全対策についての責任感も培われているのでは」と自主管理の気ができている同社について話してくれました。

また、交通安全に関するだけでなく、現場作業中の事故防止についても特に注意しているそうです。高所作業などもあり、慣れや気の緩みにより命に関わる大きな事故が起こりかねないので、現場なるべく顔を出すようにして、声掛けを心掛けているそうです。どれだけ気を配っていても起きてしまうのが事故。社員全員が自分とその家族を守るため、安全第一に努める社風を継続し、地域の交通安全に更に貢献していきたいとの思いを語ってくれました。

交通事故状況

平成24年6月末現在

区分	発生件数	死者	傷者
県下	4472 [-254]	35 [-1]	5343 [-438]
志布志市	79 [-21]	3 [0]	103 [-26]
志布志地区	46	1	55
有明地区	32	2	47
松山地区	1	0	1

※【 】は昨年比



問い合わせ先

本庁市民環境課環境政策室
松山支所市民課
志布志支所市民課

Tel 474-1111 (内線 131 ~ 136)
Tel 487-2111 (内線 224)
Tel 472-1111 (内線 224・225)

クールアースデー・キャンドルコンサートを開催しました

7月7日、鉄道記念公園で、「クールアースデー・キャンドルコンサート」を開催しました。

国は、環境問題の大切さを国民全体で再確認していくため、7月7日をクールアースデーと定めています。電気を消すことで、日頃いかに照明を使用しているかを実感し、地球温暖化問題について考えることを目的として開催しました。

昨年に引き続き2回目のコンサートでは、三線（有生さん）、バンド（アイカ）、フルート（理紗さん、由奈さん・写真上）の生演奏と、会場に配置されたキャンドルの優しい明かりを楽しみました。また、公園内のSL・DCもキャンドルによりライトアップされ、普段とは異なる幻想的な姿も堪能できました。

コンサートには約150名の多くの方が参加され、参加者からは「とても良い時間を過ごしました。節電に取り組んでいきたいです。」との声が寄せられました。

今年の夏は、ご承知のとおり電力不足が懸念されております。市においても地球温暖化防止事業、節電に取り組んでまいりますので、市民の皆様もご家庭や職場での節電に取り組んでいただきますようよろしくお願いいたします。



ごみ分別品目を見直しました

志布志市では、ごみの分別収集に努めています。現在29種類の分別をしていますが、再資源化業者との話し合いの結果、ごみ分別品目を見直し、10月から次のとおり変更することとします。

変更となるものは、⑧新聞紙、⑨チラシ、⑩雑誌、⑪雑古紙、⑲小型家電です。ご理解の上、ご協力をお願いします。



ポイント！

小型家電の対象が「13品目限定」から「コンテナに入るサイズのコンセント又は電池電源の家電」に変わりました。

※平成25年4月から小型家電が一般ごみに混入していた場合は「違反ごみ」としてあつきますので、ご注意ください

現行			10月から		
分別の区分	対象となるもの	出し方	分別の区分	対象となるもの	出し方
⑧ 新聞紙	新聞紙（朝刊、夕刊紙、スポーツ紙）	新聞紙だけを紙ひもで縛って、資源ごみで出す。※チラシは取り除きます。	新聞紙・チラシ	新聞紙 折込チラシ	新聞紙、折込チラシを紙ひもで縛って、資源ごみで出す。
⑨ チラシ	新聞折込チラシ	チラシだけを紙ひもで縛って、資源ごみで出す。	ポイント！ 「⑧新聞紙」と「⑨チラシ」が一緒に出せるようになりました		
⑩ 雑誌	書籍、マンガ本、週刊誌、ノート、雑誌（製本されたもの）	製本された書籍などを紙ひもで縛って、資源ごみで出す。	雑誌・雑古紙	書籍、雑誌（製本されたもの）、封筒、はがき（再生紙にリサイクルされるもの）	製本された書籍等、封筒、ハガキ、カレンダーを紙ひもで縛って、資源ごみで出す。
⑪ 雑古紙	封筒、はがき、広報紙、カレンダー（再生紙にリサイクルされるもの）	封筒、はがき、カレンダーなどを紙ひもに縛って、資源ごみで出す。	ポイント！ 「⑩雑誌」と「⑪雑古紙」が一緒に出せるようになりました		
⑲ 小型家電	デジタルカメラ、ビデオカメラ、携帯電話、電卓、リモコン他、13品目の家電に限定	対象となる13品目の家電を資源回収用コンテナに出す。	小型家電	資源回収用コンテナに入るサイズのコンセント電源又は電池電源の家庭用小型家電 ※ただし、家電リサイクル対象機器、携帯電話、ゲーム機は除く	対象となる小型家電を資源回収用コンテナに出す。 例）ドライヤー、電気ポット、電気炊飯器、携帯電話、ゲーム機など

年金情報

市役所	474-11111 (内116)
志布志支所	472-11111 (内223)
松山支所	487-12111 (内226)

国民年金の保険料免除の手続きは早めに

国民年金保険料の申請免除

本人・世帯主・配偶者の前年の所得が一定額以下の場合には、申請して承認されると保険料の納付が免除されます。免除される保険料額は、全額、4分の3、半額、4分の1の4段階になります。

また、20歳から30歳未満の若年者には、本人・配偶者の前年の所得が一定額以下の場合には、申請後に承認されると保険料の納付が猶予されます。

免除を受けられる所得基準は

保険料の申請免除を受けるためには免除される4段階の額に比べて、前年所得に対する所得基準が設けられています。これらの所得基準の範囲内であれば免除を受けることができます。

- 全額免除（扶養親族等の数+1）×35万円+22万円
- 4分の3免除 78万円+扶養親族等控除額+社会保険料控除額等
- 半額免除 118万円+扶養親族等控除額+社会保険料控除額等
- 4分の1免除 158万円+扶

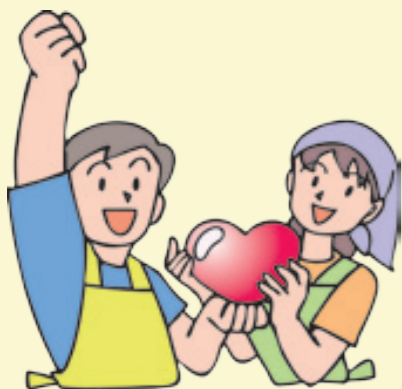

- 養親族等控除額+社会保険料控除額等
- 若年者納付猶予制度（扶養親族等の数+1）×35万円+22万円
- 年金事務所または市役所年金係に用意してある申請書に記入し、必要書類と一併して市役所年金係へ提出します。
- 【必要書類】
 - 年金手帳または基礎年金番号通知等、基礎年金番号がわかるもの
 - 退職・失業した人が申請を行うときは、退職・失業したことを確認できる書類（雇用保険受給者証、雇用保険被保険者離職票等の写し）
- 問い合わせ先
 - 市民環境課 年金係
Tel 099-474-1111
 - 鹿屋年金事務所
Tel 099-42-5121

薩摩郷句 (志布志薩摩郷句会)

夫婦喧嘩犬に食せつ仲直い
ブトは囓ん草取汗が重びめ出つ
万歳と軍歌で終むい同級会
平止まい芽を出さんうちうつ辞職めつ
家族中しつ二日酔ん父親で大とかお灸
音沙汰が無とが良かるち思直えつ
年金ぬ入学祝い翁は弾ん
呆え頭一日中何か見しけ物
芸人がどんチャンネルも馬鹿騒つ
婆が出張つチンで済んとを買け走つ
鍵ぐ掛け中途で思め出つ婆は戻つ

今村千代子 木藤 富美
新地 十意 末村 琢詩
橋口 笑二 竹之内零余子
樋渡草団子 満留 ぐみ
福山 吉連 伊地知 孝
野村 三味



2012 志布志みなとまつり
志布志ちりめん太鼓

俳句 (はつはな俳句会)

夏のれん吹かれて奥の見えにけり
新緑の山懐の庁舎かな
短夜や夢の半ばで朝となり
収穫のざるを零るる夏野菜
人影もなき山寺の竹落葉
今日一日悔いなく生きて白木樫
夏草の攻めたててをり武家屋敷
水は目を覚ましたところ未草

川畑 充子
飯野澄美子
本村 湧水
春日 ふく
坂本 順子
八久保千鶴子
坂元 幸子
本村多可子



グリーンカーテンで快適な夏を

俳句 (志布志左右句会)

トマト真つ赤かじりて夏を生き残る
荒梅雨や国の行方も定まらず
オホーツクの海を見ている夏帽子
糸とんぼ庭にやすらぎ連れてくる
さくらんぼつまんで振った記憶の手
長梅雨の鬱をはき出す洗濯物
蟹は横へ左右師は真つ直ぐ志布志湾
姫女莞すこし惚けて風になる
賑わいを雨が奏でるトタン屋根
夏萩が咲いて幾重に母恋し

永山 又生
坪田 秀邑
吉田 十二
山本せつ子
東平 要一
脇岡ちか子
暉峻 康瑞
肥後 洋子
岩根 長初
藤後むつ子



押切海岸にて「出産を終え、海へ帰るウミガメ」
写真提供：宮原孝雄さん

短歌 (南船志布志短歌会)

うから病むさつき空にほの明る泰山木の花に頼りゆく
ここの話ですよと鶯が谷渡してます井戸端会議
とんがった心もいつしかほんのりと薄桃色の五月の夕暮れ
散り初むる桜並木の川沿をそぞろ歩きぬ時には止りて
大根も前と後があるのやも左右に髭の並ぶ列あり
閑静の古刹の庭に満ち充てる新緑の香り現身にまどひ
夕つ方訪いくる尉鷗今日もまちみる茶の間に座り
言葉こそ一生楽しむ玩具なり老ひてますます言の葉を愛で
水無月の小雨に烟る枇杷島還り来たりぬ和尚の墨絵よ
しのび寄る動きも緩慢もの忘れ術なき老いにふるい立ちゆく
娘の発ちて八十路の胸に空きし穴埋らぬままに夏は来にけり
初恋の菓子バナナ手にとりし海面に漂う有りし日の君
ほのぼのと明け行く空を見上ぐれば高隅連山春がすみのなか

竹永 南海
暉峻 康瑞
池ノ上一枝
岡元 初子
児玉 末子
林 静子
平川 澄子
益倉 睦美
松下 芙美
宮原 順子
山田 和子
山元ハツミ
若松田鶴子



2012 志布志みなとまつり

第1回 ダグリ岬海水浴場サマーフェスタ

8月18日(土) in ダグリ岬海水浴場

- 時間: 10:00 ~ 20:00
- 内容:
 - マリンスポーツ 10:00 ~ マリンジェット・バナナボート・ヨット
 - 宝探しゲーム 15:00 ~ 砂中の宝物を探し当てるゲーム 豪華景品あり
 - 夕涼みコンサート 17:00 ~ 20:00 海をバックに幻想的な舞台
 - S-1グルメグランプリ優勝どんぶり ほか出店・屋台村
 - 焼きそば無料振る舞い(限定100食)
 - コーラ早飲み大会
 - フリーマーケット など



だぐりんも 待ってるよ~♡

問い合わせ先 一般社団法人志布志市観光特産品協会 TEL: 099-472-8028

郵便はがき

お手数ですが
50円切手
お貼りください

899-7492

●ご氏名
フリガナ
●年齢 歳 ●性別 男・女
●ペンネーム

※記入のない場合、実名で掲載いたします

●ご住所 □□□ □□□□

●電話番号 () -

志布志市役所総務課
秘書広報係 行

(No.080/2012-8)



読者プレゼント



お便りをくださった方の中から抽選で、ひまわり券5枚とダグリ岬遊園地から「遊園地無料入場券&回数券(1,000円分)セット」を5人の方にプレゼントします。



庭木の手入れも行き届き、とても綺麗にされています！

あたたか 元気やっこだ

タミエさん(88歳) (松山町新橋)

「じっとしてられないこと」が健康の秘訣ですと笑顔で話してくれるタミエさんは今年で89歳を迎えます。家のことを常に何かしらやっているというタミエさん、掃除をしたり、家庭菜園の世話をしたりと、とにかく毎日大忙しです。末吉町のご出身で、結婚されて現在の松山にお住まいとのことですが、それ以前は東京などで看護師としてお仕事をされていたりしていました。終戦とともに地元へ帰って来られ、すぐに助産師の資格を取得、助産師として松山町で20年以上活躍されました。また、趣味が多く、お花を活けたり、庭木の剪定をしたりと毎日を精力的に過ごしていらっしゃいます。食事にも十分気を遣っていて、魚と野菜中心の食生活を送っているとのこと。8年前にご主人と死別され、今はお1人で生活されていますが、隣に住んでいる娘さんご夫婦が、タミエさんの様子に常に気を配っていらっしゃるようで、その様子は元気そのもの。「最近では体力的にも衰えたし、頭の回転も鈍った」とお話しされるタミエさん。そんなことは全く感じさせない、活力あふれる魅力的な方です。

ダグリ岬遊園地

■お問い合わせ ダグリ岬遊園地 TEL:099-473-1061
URL: http://www12.ocn.ne.jp/~daguri/
E-mail: daguri@onyx.ocn.ne.jp
営業時間 10:00~17:00 (夏休み中は毎日営業!)

ダグリンちゃん、ご存知ですか?
ダグリン(女の子)。ダグリ生まれのダグリ育ち。チャームポイントは白くて可愛い前歯です♡
いつの頃からか、口コミで、「一緒に写真を撮ると幸せになる」という噂が立ち、いつしか、「幸せの黄色いうさぎ」と呼ばれるようになっていきます。是非、遊園地に来て、一緒に写真を撮ってみませんか?あなたにも、きっといい事が訪れる...かも...
サマーフェスタで待ってるよ!!!
※詳しくは25ページを見てね!!



大きくなあれ!

あやの
彩乃ちゃん(5歳)

(松山町尾野見)

父 輝己さん 母 七重さん



お兄ちゃん達に鍛えられ(?)いつも元気な彩乃。
小学校に行くのを、今からとても楽しみにしています。
これからも明るく元気に、大きくなっ
てね!!
(両親より)



ゆうし
優志ちゃん(4歳)

ゆな
優菜ちゃん(1歳)

(志布志町安楽)

父 剛志さん 母 麻未さん

妹思いの優しい優志♡
食いしん坊で笑顔が可愛い優菜ちゃん♡
これからも2人仲良く、たくさん遊んでたくさん食べて、元気いっぱい大きくなあれ!!
(両親より)

ゆうたろう
悠太郎ちゃん(6歳)

りょうすけ
良佑ちゃん(3歳)

(有明町野井倉)

父 泰仁さん 母 里英さん



誰にでも優しく、のんびりマイペースな悠太郎と、そんなお兄ちゃんが大好きでユーモアいっぱい良佑♡
これからも仲良く元
気よく、周りの人に感謝の気持ちを持った、思いやりのある人になってくださいね!
(両親より)

※市報しぶし7月号の「大きくなあれ!」に掲載しました片野蓮ちゃん、陸ちゃんの年齢に誤りがありました。正しくは蓮ちゃん(3歳)、陸ちゃん(1歳)です。訂正してお詫びいたします。



キラ青春

俊史さん(有明町野井倉) 23歳

ヘアアンドメイク エクスクルシヴグリーン
勤務先: hair and make exclusive green (美容室)

趣味: 漫画・旅行

夢は?: 自分の店を出すこと。

今のお仕事はどうですか?:

勉強することが多く大変ですが、やりがいがあって楽しいです!

休日の過ごし方: 予定を決めずにのんびりと

先輩から一言(オーナーの谷口さん):

素晴らしい美容師になれるように、一緒に頑張ろうね!

お便り 市民のこえ

市の観光案内所に行きました

JR志布志駅構内の市の観光案内所がリニューアルしたのと、早速遊びに出かけました。まず目に飛び込んだのは、志布志市をはじめとする近隣市町や施設などを網羅したパンフレットのコーナーです。まるで図書館の一角かと見まごうほど洗練されたスペースで、LED照明のもと、快適に閲覧できるようになっています。ちよつと観光に困ったら、この場所を訪れてすぐに問題解決です。初めて志布志を訪れた方も大満足できると思います。さらにウィットに富んでいるのがトイレの暖簾。皆さんも一度はご覧にならてください。見た瞬間、思わず「ニヤツ」とすること間違いなしです。
(猫にコンバンワ 34歳男)

お住まいの皆さんも、ぜひ一度足を運んでみてください。
通学路なのに…

昨日、駅から文化会館の方へ行く坂の雑木などの剪定作業が行われ、きれいに整備されました。眺めも良くなり良かったと言いたいところですが、その坂に動物の死骸が放置されていることに気がきました。通学路にもなっているその道に何日も放置されているのはどうでしょうか？今後も起こりうる出来事なので、そのときは素早い対応をお願いしたいです。
(機籠改 47歳男)

お便りありがとうございます。さて、今回の件ですが、担当課に確認したところ、環境パトロールが、パトロール中に発見したり、ご連絡をいただいたときに対応しているとのことでした。今後もお気づきになった時は遠慮なくご連絡いただければありがたいです。
なつかしい故郷の言葉

私が故郷を離れ、かれこれ45年以上になりますが、1日たりとも故郷のことを忘れたことはありません。今は大阪に住んでいますが、東京、愛知などの大きな工業地帯を工員として転々とし、今のところへ昭和45年に来ました。3町合併による志布志市の誕生を知り、それ以来ずっと市報しぶしを読んでいます。故郷を離れ40数年過ぎると、田舎の言葉も忘れてしまっただけですね。そんなとき目に留まったのが市報に掲載されていた「薩摩狂句」です。いつもじっくり目を通し、田舎言葉を勉強していますが、なかなか難しい方言ですが、いずれ劣らぬ秀作に抱腹絶倒。毎月送られてくる市報が待ち遠しい昨今です。
(元航空自衛官 65歳男)



遠くは大阪からのお便りありがとうございます。市内の方だけではなく、故郷を懐かしく思う方々に楽しんでいただけていると思うと、とても励みになります。
※読者プレゼントは掲載にかかわらず頂いたお便りから抽選でプレゼントを行っています。多くのお便りをお待ちしています。その際、一言で結構ですので意見等をいただければ幸いです。

お便り お待ちしております

市報しぶしを読んだ感想や今後取り上げて欲しい特集、志布志市に対するご意見等何でも好きなことを書いてください。(一部修正して掲載する場合があります)

月末までに頂いたお便りが、その月のプレゼントの応募対象になります。それ以降の分は次月の応募対象となりますので、ご了承ください。

いただいた「お便り」は「市民のこえ」コーナーに掲載いたします。(お便りが多数の場合には担当にて選考のうえ掲載します)個別の回答はいたしませんので、ご了承ください。

★アンケート★

【8月号で、特に良かった記事・分かりにくかった記事があれば教えてください！】

- ・良かった！
- ・分かりにくい！

↑点線に沿って切り取ってください。(官製はがきでも応募できます。)

こちらのコーナーは、ホームページ版ではご覧いただけません。ご了承ください。

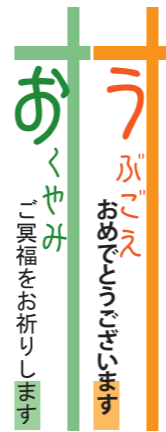

オカトラノオ

市の人口 6月30日現在

人口	33,658人	(▲4)
男性	15,960人	(▲6)
女性	17,698人	(2)
転入	68人	転出 68人
出生	26人	死亡 30人
世帯数	15,763戸	(▲3)

志布志港 平成24年6月分

資料 鹿児島税関支署

- ①入港隻数 50隻 (日本0、外国50)
- ②輸出 11億94百万円
- ③輸入 103億10百万円

高い医療費みんなで助け合い国保の心

■平成24年5月分の医療費の状況です。

医療費総額	294,328,754円
4月末国保加入者数	10,917人
1人当たり医療費(医療費総額を加入者数で除したものです)	26,961円
医療費1人当たりの負担内訳	
市(国保)負担額	23,038円
個人負担額	3,923円

この金額は、国民健康保険に加入している皆さんが医療機関等で診療したのに対し、市(国保)が支払った医療費です。医療費総額の約85.5%を市(国保)が負担しています。

ストップ滞納

■問い合わせ先 税務課滞納整理係 Tel.474-1111 (内線 152,153)

平成24年度 滞納処分等実施状況について

■差押を実施した人数 42人 (平成24年4月～平成24年7月末現在)



差押の内容

- ・給与 1人
- ・不動産 22人
- ・債権 1人
- ・預貯金 18人
- ・動産 0人



生活状況により一度に納税することが困難な方や失業・病気等により収入が無い方につきましては、本庁・各支所の税務窓口にて随時納税相談を実施しております。

特別な理由も無く滞納を続けられますと、他の納税者との公平を保ち、大切な市税を確保するため、財産（給与、預金、不動産など）を差し押さえることとなります。（法律では、「督促状を発送した日から起算して10日を経過した日までに完納しないとき」は、「財産を差し押さえないければならない」と定められています。）

そうだったのか！介護保険！

平成24年度は、第5期（平成24年度～平成26年度）介護保険事業計画に基づき65歳以上の方の平成24年度から平成26年度までの介護保険料が改定になりました。7月に年間の介護保険料が決定し、納入通知書等を送付しましたが、介護保険料改定に伴い、多くの問合せがありました。そこで、介護保険料についての理解をより深めていただくために、市役所に多く寄せられる介護保険料の問合せをQ&Aで掲載します。

介護保険料 Q&A

- Q1 介護保険料が改定になったと聞きましたが、どのように変わりましたか？**
A1 志布志市の介護保険料の基準額が、「年額 54,528 円（月額 4,544 円）から「年額 69,120 円（月額 5,760 円）」に変更となり、また、所得段階の細分化及び多段階化に伴い、保険料率も変更となっています。
- Q2 住んでいる市町村で介護保険料は違いますか？**
A2 3年ごとに策定する介護保険事業計画に基づき、第1号被保険者（65歳以上の方）の保険料はそれぞれの市町村で介護サービス費用がまかなえるよう算出された基準額をもとに決まります。従って住んでいる市町村で介護保険料は違うことになります。
- Q3 介護保険料を特別徴収（年金からの差引き）で納めていますが、自分で納付する方法（納付書又は口座振替）に変更できませんか？**
A3 介護保険法により、年金が年額 18 万円以上の方の介護保険料は特別な事情がある場合を除いて、原則として特別徴収（年金からの差引き）で納付することが定められております。
- Q4 介護保険料の特別徴収（年金からの差引き）で、8月の差引き額が高く（安く）なるのは何故でしょうか？**
A4 仮算定期間（4月・6月・8月）と本算定期間（10月・12月・2月）に納める保険料の差額を少なくするための平準化作業（調整作業）を行う場合がありますので、金額に差額が生じるようになります。支払う金額を均等にするとともに、翌年度からの特別徴収金額も均等に処理となります。

■問い合わせ先 志布志市役所税務課市民税係 474-1111 (内線 143)

今月の納税 納付期限 8月31日（金） 口座振替日 8月27日（月）

口座振替をされる方は、口座振替日の前日までに残高確認をお願いします。

国民健康保険税（4期） 介護保険料（4期）

後期高齢者医療保険料（4期） 市・県民税（2期）

みんなで作る共生・協働・自立のまちづくり

■問い合わせ先 市役所企画政策課地域政策係 Tel.474-1111 (内線 252・257)

NPO 法人三方良が清掃ボランティア活動を実施、環境美化に取り組んでいます



早朝からの作業、皆さん本当にお疲れ様でした

7月21日（土）、NPO 法人三方良の呼びかけで、若浜中央緑地公園花植えや緑地帯の雑草伐採など清掃ボランティア活動が行われました。
 NPO 法人三方良は、よりよいまちづくりを目指すべく、経済活動活性化の促進や環境保全、小規模事業者の育成、支援を図り、将来に向けては、志布志港における国内外交易や貿易事業が、発展し、国益に寄与するように提言、提案し、更には国際協力の活動を行っている団体です。
 今回の活動は、お盆や夏季休暇等を利用して帰省される方に少しでもき

れいな港でお迎えしたいという思いを込めて実施されたものです。
 当日は、あいにくの曇り空でしたが、40名以上の参加者の皆さんが暑いなか精力的に作業に取り組みました。甲斐もあり、さんふらわあターミナルの花壇が艶やかな花々で蘇り、港周辺の歩道もきれいに整備されるなど、若浜中央緑地公園周辺は見違えるほどきれいになりました。
 NPO 法人三方良の下曾小川理事長は、「我々の活動に賛同してもらい、例年以上の参加をいただき非常にありがたいと感じています。今後も継続的に志布志湾の環境美化に努めていきたいです。」と力強く語っておられました。
 定期的に志布志湾の環境整備を行っている三方良の活動に皆さんも参加してみたいかがでしょうか。
 ※皆さんは「海の日」九州地方整備局長表彰を受けられました（14ページで紹介しています）

知ってる？消費生活

vol.17

扇風機による火災事故防止

夏場に多い製品事故から身を守り、快適で楽しい夏を。長年にわたって使用している扇風機は火災につながるおそれがあるので注意して下さい。

事故防止のために

- ◆古い扇風機を見つけたら、型式・製品番号を確認してメーカーへ使用の可否についてお問い合わせください。
- ◆使用中に次のような症状等が見られる場合は電源スイッチを切り、コンセントから電源プラグを抜いて販売店またはメーカーに連絡するか適切に破棄して下さい。
- ①スイッチを入れてもファンが回らない。
- ②ファンが回っても、異常に回転が遅かったり不規則である。
- ③回転するときに異常な音や振動がする。
- ④モーター部分が異常に熱かたり、焦げくさいにおいがする。
- ⑤電源コードに触れると、ファンが回ったり、回らなかったりと不安定。



出火の様子

就寝時、人のいないところでは使用しないようにしましょう。

消費生活相談窓口では、5人以上の団体であれば、こちらから出向いて消費生活に関わる内容の講義を実施しています。
 例：「悪質商法から身を守る」「子供向け・お金の話し」「保護者用・オンラインゲームの落とし穴」「健康食品について」など

■問い合わせ先
 本庁 消費生活相談窓口
 Tel.474-1111 (内線 289)

消費者ホットライン 0570-064-370

まもろうよ みんなを

- 相談窓口 ●市役所本庁港湾商工課商工振興係 Tel.474-1111 (内線 289)
- 松山支所地域振興課地域振興係 Tel.487-2111 (内線 322)
- 志布志支所地域振興課地域振興係 Tel.472-1111 (内線 354)

畑地かんがい事業のお知らせ

曾於南部地区で畑かん散水器具実演会を開催します

有明町原田地区・伊崎田地区の2カ所において、志布志市畑かん営農推進本部主催による、畑かん散水器具（スマートレイン、ロールカー、レインガン、散水チューブなど）の展示及び実演会を開催します。興味のある方は、下記により実施しますのでお問い合わせの上おいでください。

◆原田地区（広域農道の太崎造園前芝畑）

8月30日午前10時～：午後2時～

◆伊崎田地区

（広域農道の伊崎田土江たばこ乾燥場隣）

8月31日午前10時～：午後2時～

「のぼり旗を目印においでください。」



畑かん散水器具設置を申込みれる場合は、次の期日までをお願いします。

◆曾於南部地区（有明町）

平成25年3月末日まで

■問い合わせ先

- ・本庁農政課畑かん推進係 Tel 474-1111（内線 431）
- ・松山支所産業振興室 Tel 487-2111（内線 232）
- ・志布志支所産業振興室 Tel 472-1111（内線 411）
- ・県畑かんセンター Tel 482-2547
- ・曾於南部土地改良区 Tel 471-0171

耕地林務水産課からのお知らせです

緑化推進事業に参加される団体を募集します！

志布志市みどり推進協議会では、緑豊かな美しい環境をつくることを目的に、市内各地での植樹を推進するため、「緑化推進事業」を実施します。実施内容をご覧のうえ、植樹を希望される団体がありましたら、市役所耕地林務水産課林務水産係、又は、各支所産業振興室までお問い合わせください。

募集締切：平成24年8月31日

場 所：志布志市内

事業内容：森林、学校、公園、街路、公共施設等の植樹

（ただし、花苗、花の種子の配布については対象外とします。）

実施団体：学校、校区公民館、自治会、こども会等の団体

助成の対象となる経費：緑化木等苗木の購入経費、肥料、支柱の資材費

※樹名板を、協議会で準備しますので、必ず設置していただきます。

助成上限額：91,000円（実施団体の数により、助成額が減額になる場合があります。）

応募方法：緑化推進事業応募申請書に経費内訳書、実施場所の写真及び見積書を添付し、本庁耕地林務水産課又は各支所産業振興室に提出してください。

※申請書は下記の問い合わせ先に用意してあります。また、市のホームページからもダウンロードできます。

決定方法：募集期間終了後、志布志市みどり推進協議会において、審査のうえ、実施団体を決定します。

- 問い合わせ先
- 本庁 耕地林務水産課：099-474-1111（424）
 - 松山支所産業振興室：099-487-2111（242）
 - 志布志支所産業振興室：099-472-1111（414）



企画政策課からのお知らせです

森山住宅団地 好評分譲中！

■場所 志布志市志布志町内之倉字横尾上745番地1
（志布志畜産指導センター隣）

■分譲区画数 3区画中1区画（約137坪）

■坪単価 13,600円（約186万円）

■地目 雑種地（上水道・排水路完備）

■立地条件

国道220号まで5.0km、県道63号まで4.7km、おおよそ保育園まで0.2km

森山小まで2.4km、市役所志布志支所まで7.2km

■申し込み資格・条件

●志布志市に定住する意思をもち、土地購入後3年以内に自ら居住する住宅を建築、居住すること。

●契約者は18歳以上で、同居される親族のいる方。

●年に数回、隣地の畜産指導センターで畜産指導が行われることにご理解のある方。

■申し込み・問い合わせ先

市役所企画政策課 Tel 474-1111（内線 252・257）

ココです



3区画中
残り1区画！



農政課からのお知らせです

農薬の使用方法についてのお願い

農薬を使用する時には、次のことに十分気をつけましょう

- ◆作物に登録のある農薬を使いましょう。
- ◆用法や用量を守りましょう。
- ◆保管についても注意が必要です。
- ◆施錠のできる倉庫で施錠して保管し、誤飲防止のためペットボトルなどへ移しかえるのはやめましょう。
- ◆薬剤散布の際の服装は、長袖の上着、めがね、マスク、帽子、ゴム手袋、長靴などを着用して下さい。
- ◆周辺の住民や農作物の生産者へ散布する日や農薬等の種類を事前に知らせましょう。
- ◆周辺に農薬が飛び散らないように風向きや散布方法に気をつけましょう。
- ◆できる限り除草剤を使用しないで除草機等による草刈りを実施しましょう。
- ◆被覆植物や畦畔の被覆資材等を活用し、雑草が生えにくい環境を作りましょう。
- ◆刈草等は、燃やしたりせず、堆肥などに活用しましょう。



農地の保護のため、畦畔への除草剤散布はなるべく控えましょう

※水田・畑の畦畔や農道について、草刈り、（刈払機）による管理が行われているものの、なかには除草剤による管理が行われており、畦畔の崩壊により農地・施設の災害を誘発しているケースが多く見られます。また、緑の田園風景を阻害しているとの意見も寄せられています。

お知らせ Information

お知らせ

労働力調査にご理解をお願いいたします

労働力調査は、我が国の失業率や雇用の実態を明らかにする重要な統計調査で、総務省統計局が都道府県を通じて毎月実施しています。

対象は、統計的な方法に基づき無作為に選ばれた世帯の15歳以上の方です。調査対象に選定された皆様のご自宅に統計調査員が伺った際には、調査へのご回答をお願いします。

◆実施機関 総務省統計局

◆問い合わせ先
県企画部統計課人口労働統計係
TEL: 099-286-2482

第7回志布志市 ボランティアまつり

◆日時: 8月19日(日)
9時~12時30分

◆場所: 健康ふれあいプラザ



◆開会行事

●福祉体験学習発表(有明小)
●ボランティア活動事例発表(通山小学校、泰野小学校)

◆館内行事

- チャリティバザー
- おもちゃ病院
- 活動展示コーナー
- 手作り体験コーナー
- ◆室外催し物
- 無料コーナー(かき氷、綿あめ、ポップコーンなど)
- パトカー、白バイ
- 献血コーナー
- 収集ボランティアコーナー

●ボランティアも来るよ!!
※お楽しみ抽選会もあります!
※当日は無料送迎バスも出ますので、ご利用ください。

◆問い合わせ先

志布志市社会福祉協議会本所
TEL: 099-472-1800

指定管理者の 募集施設について

市では、平成25年3月末で指定管理期間が満了する次の施設について、公募により指定管理者を募集する施設をお知らせいたします。

◆公募施設

●蓬の郷の施設【親水公園、パークゴルフ場、多目的広場、民宿村(宿泊施設等の貸付地を除く。)】

●所管課: 港湾商工課

●やちちくふるさと村

●所管課: 農政課(松山支所産業振興室)

●やちちくふれあいセンター

●所管課: 生涯学習課(松山教育分室)

※公募施設については、平成24年9月上旬から指定管理者の募集を行う予定です。募集の詳細については、公募の際に配布する募集要項で示します。

◆非公募となる施設

●ダグリ公園の公園施設【ダグリ岬遊園地、海水浴場施設、駐車場、詰所兼倉庫】、蓬の郷の施設【ふれあい交流センター】、市民センター、老人福祉センター、老人憩の家、健康ふれあいプラザ、松山農業管理センター・松山新規就農者研修施設、志布志農業管理センター・志布志新規就農者研修施設、城山総合公園の運動施設、志布志運動公園の運動施設、有明体育施設、コミュニティセンター志布志市文化会館、有明農業歴史資料

募集

鹿児島県統計グラフ コンクール作品募集

調べる楽しさ、表現する楽しさをグラフを使った作品づくりを通して感じてみませんか!

◆応募締切

平成24年9月7日(金) 必着

◆応募資格: 小学校1年生~一般
詳しい内容は左記までお問い合わせください。県のホームページをご覧ください。

◆問い合わせ先

県統計協会(県庁統計課内)
TEL: 099-286-2473

URL: <http://www.pref.kagoshima.jp/okei/oshrase/concours/index.html>
(県HP「統計グラフコンクール」で検索)

発明くふう展の作品募集

鹿児島県発明くふう展は発明者案などの作品を募集し、本県の産業振興と県民生活の向上に貢献することを目的に開催されます。

◆申込締切: 平成24年9月11日(火)

◆展示会日程・場所

●平成24年10月27日(土)~

10月28日(日) 午後4時まで

●かごしま県民交流センター

◆表彰式日程・場所

●平成24年10月28日(日)

午後3時から午後4時

●かごしま県民交流センター

◆申込方法: 所定の出品申込書により、鹿児島県発明協会あてに送付してください。募集案内及び出品申込書の様式は次のウェブサイトでも案内しています。詳しくはお問い合わせください。

URL: <http://www.kagoshima-jii.or.jp/kufuten/>

◆問い合わせ先

一般社団法人鹿児島発明協会
TEL: 0995-73-5144

新大隅JCGゴルフカップ

ジュニアと社会人が一堂に集うゴルフ大会。幅広い年齢層が同じフィールドで出来るスポーツを通じて他世代とのあいさつから始まるコミュニケーションの充実や、マナー、エチケットなどを次世代を担う子どもたちにも伝えます。

◆対象者: 社会人120名、ジュニア60名

ニア60名

◆開催日:

9月22日

(土・祝)

◆開催場所:

大隅カントリークラブ

◆時間: 受付 午前7時

プレー開始 午前8時

◆参加料:

社会人9000円(メンバー)

社会人10000円(ビジター)

ジュニア4000円

※すべて食事代・保険料込

◆申込方法: 各ゴルフ場、練習場の参加申込書からお申し込みください。

◆申込締切: 9月1日(土)まで

◆問い合わせ先

(社) 新大隅青年会議所
TEL: 099-473-2378
E-mail: shin_oosumi@yahoo.co.jp

牧之原養護学校の学校見学会を実施します

◆対象者: 未就学児、小・中学校に在籍する児童生徒とその保護者など

◆日時: 10月10日(水)

9:10~12:05

◆申込方法: お近くの幼稚園、保育所、学校。または、電話で牧之原養護学校教頭にお問

い合わせください。

◆申込締切: 9月14日(金) 必着

※申込多数の場合は、後日、個別の学校参観で対応する場合もあり。

◆教育相談: 見学会後、希望者のみ

◆問い合わせ先

牧之原養護学校

TEL: 0995-56-2665

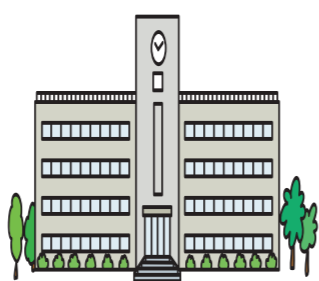

広告

広告

広告

＋ 8月・9月の日程・祝日当番医 ＋

8月

12日 井手小児科 (小児科) Tel.473-3211
山下クリニック (内科・外科) Tel.487-9001
19日 はまさき耳鼻科咽喉科 (耳鼻咽喉科) Tel.473-3387
松下医院 (内科・外科) Tel.472-1124
26日 藤後クリニック (内科) Tel.472-1237
びろうの樹脳神経外科 (脳神経外科、内科) Tel.477-1212

9月

2日 手塚クリニック (内科・外科) Tel.472-5565
山口内科 (内科) Tel.473-1188
9日 大山病院 (内科) Tel.472-1400
みやじクリニック (内、放、呼、胃) Tel.471-5000
16日 えびはら皮膚科 (皮膚科) Tel.478-0370
びろうの樹脳神経外科 (脳神経外科、内科) Tel.477-1212

※夜間に病気や怪我で困ったときは「曾於郡医師会夜間急病センター（曾於郡医師会立病院内）」までお問い合わせください。(Tel.482-5899)
※都城市・北諸県郡管内の休日の救急診療機関は、電話でのテープ案内 (Tel.0986-23-5555) を行っていますのでご利用ください。



水道修繕当番店

■松山地区				
8月	イケダ	Tel.487-8771		
8月13日	佐藤建設	Tel.487-2049		
8月14日	加世田建設	Tel.487-2057		
8月15日	今井水道	Tel.487-8868		
9月	今井水道	Tel.487-8868		
■志布志地区				
8月7日～8月12日	宮崎水道	Tel.472-1081		
8月13日	山本組	Tel.472-1101		
8月14日	高吉組	Tel.472-0721		
8月15日	宮崎水道	Tel.472-1081		
8月16日～8月20日	高吉組	Tel.472-0721		
8月21日～8月27日	崎田建設	Tel.473-0050		
8月28日～9月3日	志布志水道	Tel.472-3540		
9月4日～9月10日	山本組	Tel.472-1101		
9月11日～9月17日	宮崎水道	Tel.472-1081		
■有明地区				
8月5日～8月11日	池崎建設	Tel.475-2068		
8月12日	郡山工業	Tel.475-0008		
8月13日	有徳設備	Tel.475-1596		
8月14日	池崎建設	Tel.475-2068		
8月15日～8月18日	郡山工業	Tel.475-0008		
8月19日～8月25日	西江建設	Tel.474-2113		
8月26日～9月1日	山中水道	Tel.474-1440		
9月2日～9月8日	有徳設備	Tel.475-1596		
9月9日～9月15日	池崎建設	Tel.475-2068		

8月・9月の行事予定

- げんき市 (昭和通付近) 毎週金・土曜日 (9時～15時)
- 戌の市 (宝満寺公園) 8月5日、17日、29日、9月10日
- 花野果市 (田之浦ふるさと交流館) 8月26日 (9時～12時)
- 駅通り会土曜朝市 (アピリア前駐車場) 毎月第1、第3土曜日 (7時～11時)
- ぼっぱ市 (JR志布志駅前) 毎月第1日曜日 (8時～13時)
- そば処ちんたら庵 (国道269号線沿) 火曜日 (そば)・日曜日 (野菜等販売)

編集後記

長く、激しい雨をもたらした梅雨が明け、夏本番です。▼児童・生徒は夏休みに入り、お盆休みが近付くと帰省してきた人で普段よりも交通量が増えるなど、車の運転にはいつもより気を遣うようになっています。▼特に仕事には主に公用車を運転するので、自分の車よりもさらに緊張感があります。▼かといって仕事上、運転しないわけにはいきません。取材や写真撮影など、他の職員よりも外出する機会が多いですし、時間に追われ、慌てて外へ飛び出していくことも少なくありません。▼そんな時こそ常に平常心。多少遅刻したって、事故して行けなくなるよりずっとマシだ。と頭では考えつつ、冷や汗たらたらです。▼心も体も余裕を持って毎日の生活を送ることを、この夏の目標にしたいと思います。▼暑い日が続きますが、皆様も事故などにはくれぐれも気を付けて、楽しい夏をお過ごしください。(國重)

●小学校3・4年生の部
伊崎田小 田之口 光陽
志布志小 大野 聡汰
蓬原小 東 煌莉
安楽小 谷口 夢空
有明小 本田 諒
森山小 川原 恋華
香月小 佐藤 颯太
金 香月小 佐藤 颯太
銀 森山小 川原 恋華
銅 有明小 本田 諒

●小学校1・2年生の部
志布志市内の受賞者を紹介します
志布志市内の受賞者を紹介します

◆応募点数 小学校290点 中学校25点

◆採用区分：(高等学校卒業程度) 警察官B (男性・女性・武道) 受験資格：①昭和56年4月2日から平成7年4月1日の間に生まれた者 ②学歴等詳しくはお問い合わせください。

◆受験申込受付期間：8月1日(水)から8月17日(金)まで

◆問い合わせ先
鹿児島県警察本部警務課採用係
Tel.099-2006-2220

その他

小学校5・6年生の部			
田之浦中	有明中	田之浦中	出水中
千崎彩佳	谷口萌	種田愛	迫田和恵
山重小	川野莉央	津曲柊太郎	植村拓大
尾野見小	尾野見小	植村拓大	植村拓大
志布志小	志布志小	大野倫希	大野倫希
泰野小	泰野小	上村渉斗	上村渉斗
野神小	野神小	平原滉大	平原滉大
潤ヶ野小	潤ヶ野小	西山淳真	西山淳真
蓬原小	蓬原小	小野田一太	小野田一太
有明小	有明小	小松明日香	小松明日香
伊崎田小	伊崎田小	田迫優香	田迫優香
松山小	松山小	高野愛弓	高野愛弓
香月小	香月小	竹田ひかり	竹田ひかり
有明小	有明小	愛甲奈生	愛甲奈生
蓬原小	蓬原小	中山絢女	中山絢女
志布志小	志布志小	大野倫希	大野倫希
尾野見小	尾野見小	植村拓大	植村拓大
山重小	山重小	川野莉央	川野莉央
尾野見小	尾野見小	津曲柊太郎	津曲柊太郎
志布志小	志布志小	植村拓大	植村拓大
原田小	原田小	市田剣斗	市田剣斗
野神小	野神小	植村花咲	植村花咲
安楽小	安楽小	花咲怜那	花咲怜那
有明小	有明小	牧原颯太	牧原颯太
香月小	香月小	吉富颯太	吉富颯太
野神小	野神小	原添雅脩	原添雅脩

市営住宅空き家情報 (松山地区)

市では、市営住宅の入居者募集を随時行っています。

- 馬場団地222号 3K 公営住宅 世帯向け長屋 家賃10,600円～(所得制限あり)
- 松山団地190号 3DK 公営住宅 世帯向け3階建 家賃16,300円～(所得制限あり)
- 桜山団地331号 3DK 公営住宅 世帯向け3階建 家賃13,300円～(所得制限あり)
- 京ノ峯団地591号 4DK 特賃住宅 世帯向け平屋 家賃37,000円(所得制限あり)
- 尾野見団地511号 3DK 公営住宅 世帯向け3階建 家賃14,300円～(所得制限あり)
- 尾野見団地513号 3DK 公営住宅 世帯向け3階建 家賃14,300円～(所得制限あり)

■問い合わせ・申し込み先

- 市役所建設課管理係 Tel.474-1111 (内線467)
- 松山支所建設課管理係 Tel.487-2111 (内線253)

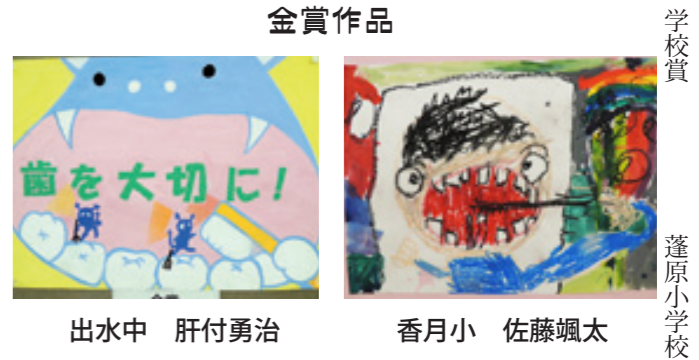

学校賞
蓬原小学校

Information

広告

広告

志布志市くらしのカレンダー

日曜当番医は37ページに掲載しています

8/11 (土)		29 (水)	肺がん検診(松山地区)※ ² 1歳児歯科相談(9:30~10:00受付 宇都鼻研修センター) 育児相談(10:30~12:00 宇都鼻研修センター) MR3期予防接種(13:30~14:00 健康ふれあいプラザ)
12 (日)		30 (木)	三種混合予防接種(13:30~13:50受付 有明改善センター)
13 (月)		31 (金)	ポリオ予防接種(13:00~13:30受付 やっちくふれあいセンター)
14 (火)		9/1 (土)	曾於地区総合防災訓練(9:00~12:00 市民グラウンド)
15 (水)	心配ごと相談(10:00~15:00 健康ふれあいプラザ) 母子健康手帳交付(13:30~16:30 本庁保健課窓口)	2 (日)	両親学級(9:20~9:30受付 子育て支援センターはぐくみランド)
16 (木)	行政相談(13:00~16:00 志布志支所5F会議室) ポリオ予防接種(13:30~13:50受付 有明改善センター) 愛の献血(9:30~12:00 志布志支所) 愛の献血(13:30~16:00 ひろうの樹整形外科)	3 (月)	肺がん検診(志布志地区)※ ² 女性がん検診(有明地区)※ ²
17 (金)	1歳6ヶ月児健康診査/麻疹風疹Ⅰ期予防接種 (13:00~13:30受付 健康ふれあいプラザ)	4 (火)	法律相談(13:00~15:00 本庁3階会議室)要予約※ ³ 心配ごと相談(10:00~15:00 老人福祉センター松山) 肺がん検診(志布志地区)※ ² 女性がん検診(有明地区)※ ²
18 (土)		5 (水)	心配ごと相談(10:00~15:00 市民センター有明) 心配ごと相談(10:00~15:00 健康ふれあいプラザ) 巡回消費生活相談日(10:00~15:00 健康ふれあいプラザ) 人権相談(10:00~15:00 志布志支所) 肺がん検診(志布志地区)※ ² 女性がん検診(有明地区)※ ² 母子健康手帳交付(13:30~16:30 本庁保健課窓口)
19 (日)	第7回志布志市ボランティアまつり(10:00~15:00 健康ふれあいプラザ) 動脈硬化予防フェア(大崎町) 愛の献血(9:30~12:30 ボランティアまつり会場) 愛の献血(14:00~16:00 サンキュー西志布志店)	6 (木)	肺がん検診(志布志地区)※ ² 女性がん検診(有明地区)※ ² 育児学級(9:30~10:00受付 健康ふれあいプラザ) 育児相談(10:30~12:00 健康ふれあいプラザ)
20 (月)	心配ごと相談(10:00~15:00 市民センター有明) 日本脳炎2期予防接種(13:30~14:00受付 健康ふれあいプラザ)	7 (金)	肺がん検診(志布志地区)※ ² 乳児健康診査/BCG予防接種 (13:00~13:30受付 健康ふれあいプラザ)
21 (火)	法律相談(13:00~15:00 志布志支所5F会議室)要予約※ ¹ 心配ごと相談(10:00~15:00 老人福祉センター松山) 巡回消費生活相談日(10:00~15:00 老人福祉センター) 1歳児歯科相談(9:30~10:00受付 やっちくふれあいセンター) 育児相談(10:30~12:00 やっちくふれあいセンター) ポリオ予防接種(13:30~14:00受付 健康ふれあいプラザ)	8 (土)	
22 (水)	心配ごと相談(10:00~15:00 健康ふれあいプラザ) 肺がん検診(松山地区)※ ² 母子健康手帳交付(9:30~12:00 松山支所市民課窓口) 3歳児健康診査(13:00~13:30受付 健康ふれあいプラザ)	9 (日)	
23 (木)	肺がん検診(松山地区)※ ² 日本脳炎2期予防接種(13:30~13:50受付 有明改善センター)	10 (月)	肺がん検診(志布志地区)※ ²
24 (金)	肺がん検診(松山地区)※ ² 2歳6ヶ月児歯科検診(13:00~13:30受付 健康ふれあいプラザ)	11 (火)	肺がん検診(志布志地区)※ ²
25 (土)	こころの健康づくり講演会inそお (13:00~15:20 財部きらめきセンター)	12 (水)	心配ごと相談(10:00~15:00 健康ふれあいプラザ) 肺がん検診(志布志地区)※ ² 母子健康手帳交付(9:30~12:00 松山支所市民課窓口) 三種混合予防接種(13:30~14:00受付 健康ふれあいプラザ)
26 (日)		13 (木)	肺がん検診(志布志地区)※ ² 育児学級(9:30~10:00受付 やっちくふれあいセンター) 育児相談(10:30~12:00 やっちくふれあいセンター)
27 (月)	肺がん検診(松山地区)※ ² MR3期予防接種(13:30~13:50受付 有明改善センター)	14 (金)	肺がん検診(志布志地区)※ ²
28 (火)	肺がん検診(松山地区)※ ² 5歳児歯科検診(13:00~13:30受付 健康ふれあいプラザ)	15 (土)	

- ※ 志布志支所での母子手帳交付は毎週月曜日の午前中に福祉課窓口で行います。
- ※ 1 法律相談は事前予約制になります。志布志支所地域振興課 TEL472-1111(内線352)までご連絡ください。
- ※ 2 場所・時間の詳細は、対象者に配布される受診票をご覧ください。本庁保健対策係にお問い合わせください。
- ※ 3 法律相談は事前予約制になります。本庁総務課文書法制係 TEL474-1111(内線225)までご連絡ください。

【報しぶし設置一覽(順不同)】市役所本庁・市役所各支所・市文化会館
・図書館・公民館・ポリバレータグラ・蓬の郷・健康ふれあいプラザ・蓬原郵便局
・有明郵便局・鹿児島銀行志布志支店・鹿児島銀行有明代理店

・四季彩館ほりぐち志布志店・ニシムタ志布志店
・ホームズ北山・スーパームきざきNKK店・さんぷらわあ待合室
・Aコープあおそら店・アインショップ有明西郡店・あおそら一丁目

・サンポートしぶしピア・エプロンロード・フレッッシュミネサキ有明店
・タインヨー志布志店・サンキュー西志布志店・アインショップ志布志北店
・ファミリアー志布志見瀬店・安楽温泉・広島風お好み焼き 虎豚屋