

やすらぎとにぎわいの輪が協奏するまち

平成 24 年 6 月 12 日発行



SHIBUSHI

しぶし

6
JUNE

平成 24 年 6 月号
鹿児島県志布志市

写真：蓬の郷親水公園の紫陽花と水車





特集

今、エネルギーと環境を考える。

2012年の夏、厳しい電力需給が予想されています。みなさんの暮らしの中で、環境のために、未来のために出来ることを、考えてみませんか？

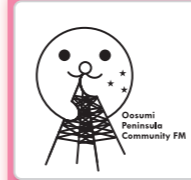

市の番組放送「しづし志エフエム」は、毎月第2・4水曜日の午後1時と午後6時から次のFM局で放送しています(行政告知端末は5ch)。

★www.0033fm.net★

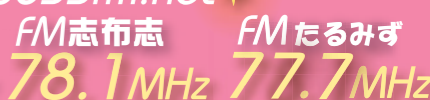
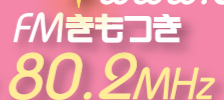

今月の「題字」

小学校

6年 美穂さん

5年 太地さん

今月の題字は、『やすらぎと…』が小学校5年の太地さん、『しづし』が同6年の美穂さんが書いてくれました。美穂さんは、小学校1年の秋から習字を習い始めたそうです。好きな教科は国語と音楽。4年生のときに始めたバレーボールは、練習は疲れるけど、とても楽しいとのこと。将来の夢は看護師だそうです。

太地さんは、保育園の時に習字を習い始めました。今回の題字も習字の先生をしているお母さんのアドバイスのもと書いたそうで、納得の出来。今はサッカーに夢中で、将来は日本代表に選ばれたいと話してくれました。



美穂さん(左)と太地さん

今月の読者プレゼント



今月の読者プレゼントは、志布志市衛生自治会の「ひまわり油とひまわり石けん」です。

詳しくは27ページをご覧ください！



やすらぎとにぎわいの輪が協奏するまち

しづし

もくじ

CONTENTS

NO.78

特集

今、エネルギーと環境を考える。・・・3

まちの話題 ・・・8

教育委員会情報ネット ・・・14

図書館へ行こう ・・・15

志布志市暮らし ・・・16

男女共同参画 ・・・17

水道よくある質問集 ・・・19

保健師メモ ・・・20

見て知って定住自立圏・市長コラム ・・・23

知ってる？消費生活 ・・・24

文芸 ・・・25

市民の広場 ・・・26

年金情報・交通事故防止 ・・・30

ストップ滞納 ・・・31

お知らせ・イベント情報・暮らしのカレンダー ・・・34



生活習慣病の早期発見・早期治療で、生き生きライフ
目指そう特定健診受診率 日本一
志みんな健診で安心プロジェクト

★あなたも市報しづしのタイトルを書いてみませんか？書いてみたい方は市役所総務課秘書広報係までお問い合わせください。

世界の年平均気温年差と二酸化炭素濃度の経年変化

■ 世界の年平均気温年差*
 ■ 5年移動平均
 ■ 二酸化炭素濃度 (ハワイ・マウナロア気象観測所)
 *年差:30年間(1981年-2010年)の平均値との差

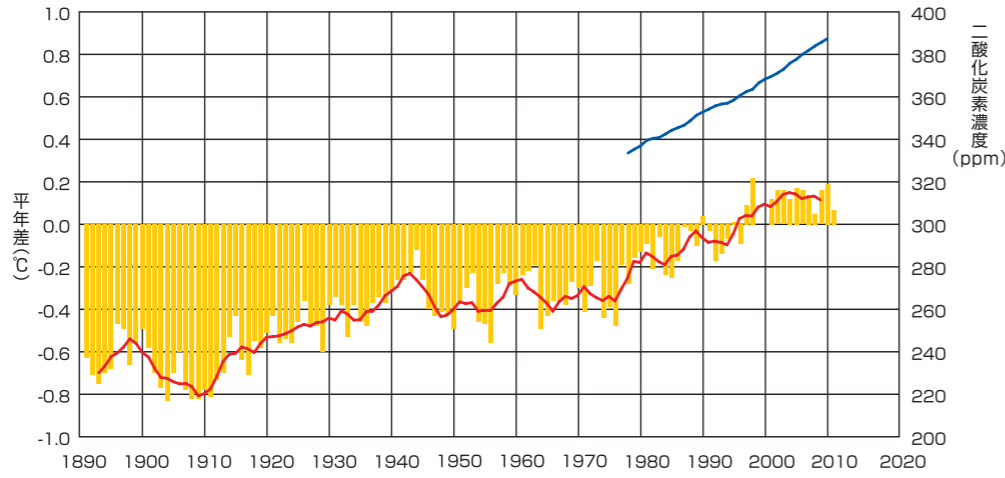

資料: 気象庁 (世界の年平均気温偏差 (°C))
http://www.data.kishou.go.jp/climate/cpdinfo/temp/list/an_wld.html
 温室効果ガス世界資料センター (WDCGG)
http://ds.data.jma.go.jp/gmd/wdcgg/jp/wdcgg_j.html

◆ 私たちの生活に重大な影響を及ぼす可能性があります

このまま温暖化が進むと、大雨が増加したり、熱帯性の伝染病が広がるなど、環境に重大な悪影響を及ぼす心配があります。

◆ 一人ひとりの取り組みで、大きな効果

深刻な地球温暖化にストップをかけるためには、一人ひとりが環境意識を持ち、省エネを実行することが大切です。一人では省エネ効果が少ないように思えますが、全体で取り組めば、大きな成果が得られます

節電は、節約につながる

節電は、節約につながります。一般財団法人 省エネルギーセンター「家庭の省エネ大事典」より抜粋して紹介します。金額は1年間の節約金額です。

<p>◆ 夏の冷房時の室温は28℃を目安に → 約670円の節約</p> <p>外気温31℃の時、エアコン(2.2KW)の冷房設定温度を27℃から28℃にした場合(使用時間:9時間/日)</p>	<p>◆ 冷房は必要な時だけ使う → 約410円の節約</p> <p>冷房を1日1時間短縮した場合(設定温度:28℃)</p>	<p>◆ フィルターを月に1回か2回掃除 → 約700円の節約</p> <p>フィルターが目詰まりしているエアコン(2.2KW)とフィルターを掃除した場合の比較</p>
<p>◆ 電球形蛍光灯に取り換える → 約1,850円の節約</p> <p>54Wの白熱電球から12Wの電球形蛍光灯に交換した場合</p>	<p>◆ テレビ(液晶)を見ない時は消す → 約370円の節約</p> <p>1日1時間テレビ(32V型)を見る時間を減らした場合</p>	<p>◆ 冷蔵庫はものを詰めすぎない → 約960円の節約。</p> <p>詰め込んだ場合と半分にした場合との比較</p>
<p>◆ 電気ポットは長時間使用しない時はプラグを抜く → 約2,360円の節約</p> <p>ポットに満タンの水2.2Lを入れて沸騰させ、1.2Lを使用後、6時間保温状態にした場合と、プラグを抜き保温しないで再沸騰させて使用した場合の比較</p>	<p>◆ お風呂は続けてはいる(2時間放置により4.5℃低下したお湯(200L)を追い焚きする場合(1回/日) → 約5,270円の節約</p> <p>2時間放置により4.5℃低下した湯(200L)を追い焚きする場合(1回/日)</p>	<p>◆ 洗濯物はまとめ洗いを → 電気料130円の節約。水道料3,820円の節約。合計約3,950円節約</p> <p>定格容量(洗濯・脱水容量:6kg)の4割を入れて洗う場合と、8割を入れて洗う場合との比較</p>



6月は環境月間です

国は、「国民の環境の保全についての関心と理解を深めるとともに、積極的に環境の保全に関する活動を行う意欲を高める」との目的で、6月を環境月間と位置づけています。今月は、環境問題について考えてみましょう。

地球温暖化が深刻化しています。
生活様式の見直し、日頃から省エネを。

◆ エネルギー消費が増えています

右のグラフは、日本のエネルギー消費の年度別の変化を表したものです。増加が大きいのは、家庭やオフィスなどの民生部門と運輸部門です。これには、私たちの生活様式の変化が大きな影響を与えています。

<一般財団法人 省エネルギーセンター「家庭の省エネ大事典」より>

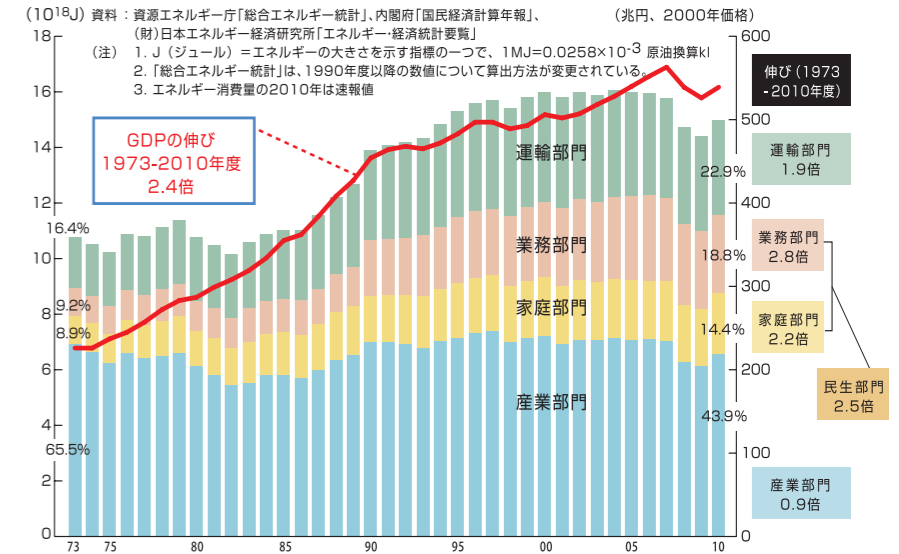

◆ 電気製品や自家用車が増え、大量のエネルギーを消費

エアコン・テレビなど電気製品の保有台数が増えています。また、全国的には鉄道・バスなどよりもエネルギー消費の大きい自家用車の利用も増えています。電気製品や自家用車は便利な反面、その増加はエネルギーを大量に消費し、地球温暖化などの環境破壊にもつながっています。

◆ 地球温暖化を進めているのは主にCO2です

エネルギーの大半は石油や石炭などの化石燃料を燃焼させることによって得られますが、これに伴って大気中にCO2が排出されます。エネルギーの大量消費でこのCO2濃度が上昇し、地球が宇宙に放出するはずの熱が大気中に封じ込められる温室効果が進み、地球が温暖化しています。

<一般財団法人 省エネルギーセンター「家庭の省エネ大事典」より>

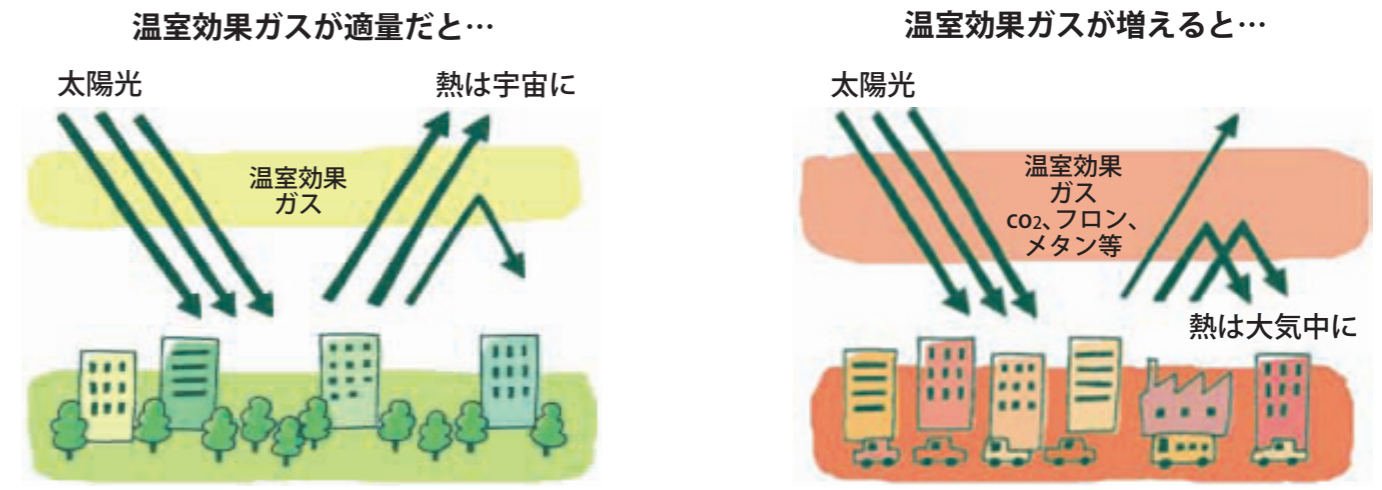

水資源に対する取り組み



(株)ふじやま学校で、赤塚社長（写真左）と世界の水環境の状況や今後の市の水資源の取り組みについて意見交換を行いました。

今後、市では植林を行ったり海洋にも目を向ける等、各機関と連携して水資源の保護を行っていく計画です。

志布志市の水資源を守るために寄贈
志布志市の水道水源は、山等から湧き出る「湧水」と、井戸を掘ってくみ上げる「地下水」を利用しています。そのほかにも市内に流れる前川、安楽川、菱田川、田原川の4つの河川は産業に欠かせない水源であり希少な動植物の存在も確認されています。市では、これらの水源を守るためにシンポジウム等を実施するなど様々な取り組みを行っています。これらの水源を守る市の取り組みに対して、同じく25年以上前から身体に良い水、自然を甦らせる水の研究を行っている赤塚グループの赤塚耕一社長が共感され、市に100万円の寄附をされました。市では、この浄財を元に、水資源を守り育てるための様々な取り組みを行います。

環境政策室からのお知らせ

◆ハンゲショウ観察会

地元愛好家により開催される、減少傾向にあるといわれている希少植物の自然観察会などが、市民の「種内（遺伝子）の多様性」の保全に対する意識の啓発につながっています。

今回は、志布志町屋敷地域に自生している「ハンゲショウ」（半夏生・半化粧）について学習するものです。

ハンゲショウの自生地は減少傾向にあります。土地所有者などの関係者の理解をいただき、その保護が図られ、今回観察会を実施する自生地ではハンゲショウの花を楽しむことができます。

●日時：6月30日（土） 午前9時 ●集合場所：宝満寺公園

なお、観察地は足下が悪くなっていますので、参加を希望される方は長靴を着用してください。また、観察会終了後、近くの武家屋敷などを巡る歴史散策が志布志観光ガイドにより開催されます。志布志の豊かな自然や歴史を満喫してください。



ハンゲショウ

◆環境写真展「志布志にはびこる外来毒グモ」

近年問題となっている外来毒グモ。市内で撮影した写真と年度別の発生状況等のグラフなどを展示します。

●日時：6月22日（金）～6月28日（木） 10:00から17:00まで ●場所：サンポート志布志アピア 1F

「ものを大切に、人を大切に」 その意識が志布志ブランド

私たちは、使っていなくなった物は、きれいに洗ってごみに出します。袋には名前を書いて、出したごみに責任を持ちます。混ぜればごみ、分ければ資源です。家庭からの分別ごみ出しはもとより、マイロードクリーン大作戦をはじめとする市民が参画した共生協働により、埋立ごみの減少、リサイクル率の高位維持という一連の結果につながっています。それがまさしく「志布志ブランド」の根底にあります。これらの共生協働の取り組みを、今夏予測される電力不足に向けた節電等への取り組みに生かしていただくことで、「志布志ブランド」の成熟につながっていくと考えます。

今夏は特に節電への取り組みなど、市民皆様の一人ひとりの取り組みに期待しています。どうぞよろしくお願いいたします。



①分ければ資源、混ぜればごみ ②最終処分場の問題、焼却炉の耐用年数 ③地球温暖化 ④水保全の重要性 ⑤安心安全を追求する農畜水産物 ⑥市民の環境に対する取り組みの必要性
H23 環境学習会 56件 1,391人 1学習会当たり 5,000円の補助あり

■問い合わせ先 市民環境課 環境政策室 TEL 474-1111 (内線 131,132)

九州電力から今夏における節電へのご協力のお願い

現在、原子力発電所の停止に伴い、電力供給力確保のため最大限の努力を行っておりますが、今夏は、昨年より皆さまにご協力いただきました節電の効果を見込んだとしても、電力需給はきわめて厳しい状況となることが予想されます。このため、お客さまには大変なご不便とご迷惑をお掛けしますが、今夏におきましても、節電へのご協力を賜りますようよろしくお願い申し上げます。



節電へのご協力のお願い内容

- ◆7月2日（月）から9月7日（金）の平日（8月13日から15日を除く）の9時から20時について、「昨夏並みまたはそれ以上」の可能な範囲での節電をお願いいたします。
- ◆このうち13時から17時（ピーク時間帯）については、「昨夏からさらに3%程度以上（昨夏の節電実績7%程度を含めると、一昨年から10%程度以上）」の節電にご協力をお願いいたします。
- ◆また、上記期間・時間帯以外につきましても、お客さまの生活に支障のない範囲での節電に、引き続きご協力をお願いいたします。

「緊急時の節電ご協力お願いメール」登録のお願い

節電にご協力いただける方に予め登録いただき、電力の需給状況が大変厳しい場合、携帯電話に「緊急時の節電ご協力お願いメール」を配信します。是非登録いただき、今夏の節電に、より一層のご協力ををお願いいたします。

メール配信には、携帯電話メールアドレスの登録が必要です。

- ◆携帯電話版ホームページ <http://kyuden.jp/>
- ◆パソコン版ホームページ <http://www.kyuden.co.jp/>



←登録画面へ直接アクセス！
2次元コード読み取り機能を搭載している携帯電話でご利用いただけます。

登録時の注意事項

- ※登録前に“kyuden.co.jp”ドメインからのメールが受信できるよう、携帯電話の「指定受信」や「受信拒否」「シークレットコード（docomoの場合）」の設定変更をお済ませください。
- ※本メール配信のご利用にあたり、登録料・情報は発生しませんが、別途、携帯電話会社への通信料がかかります。
- ※パソコンおよび企業専用ドメインを使用されている携帯電話へのメール配信は行っていません。

志布志のごみ

右記グラフのとおり、平成23年度のごみの量の結果が出ました。

ごみ全体の量は前年度に比較して344トン増えたものの、一般ごみ（清掃センターに直接埋め立てるごみ）の量は31トン減少しています。

平成16年度から生ごみを分別収集し、平成17年度以降は埋立ごみを平成10年度に比べて8割減少することができています。そして資源化率は、市としては6年連続で全国第1位となっています。

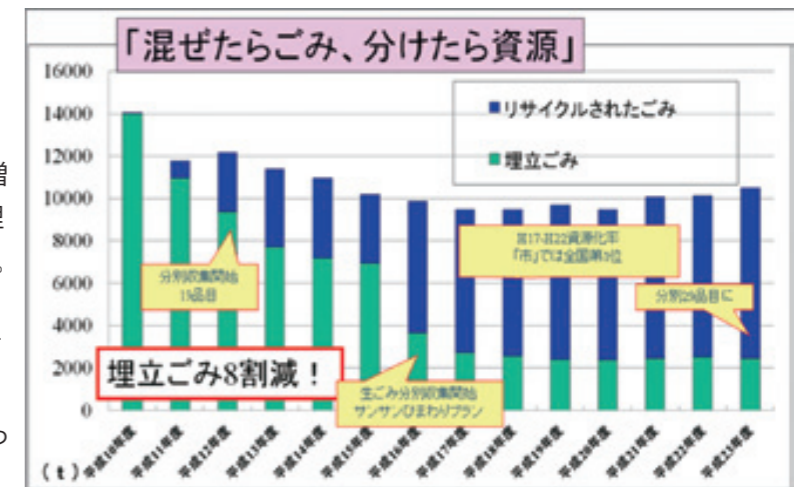

志布志市のごみ（年度別推移）

混ぜればごみ、分ければ資源

昨年度のごみの分別益金は1,457万円でした。ごみは分けるとお金になり「資源」となって社会の中を循環していきます。

しかし、混ぜれば埋立処分され、次の世代に大きなツケを回すことになります。埋立処分される一般ごみを見てみると、まだまだ資源になるものや、分別不十分な物がたくさんあります。今後も資源になるものは可能な限り資源として回収し、埋立ごみを減らしていきたいと考えています。そのためには市民皆様の協力があつてこそです。今後とも廃棄物施策についてご協力をよろしくお願いいたします。



分別が不十分なごみ

春の陣まつり開催!
5月3日～5日の3日間、道の駅やつちくふるさと村で志布志市やつちくふるさと村春の陣まつりが開催され、会場では地元の特産物などの販売や、様々なイベントが行われました。
主催した同道の駅駅長の渡邊春一さんは「連休を利用して帰省した人たちに買い物をしてもらい、志布志の活性化に繋がればうれしい」と話しました。
特に人気だったのが地元で採れたメロンで、3日間の内に110箱ほど販売し、市内外から電話での注文もあったそうです。
天気にも恵まれ、3日間で約1万8000人の来場者があり、まつりは大いに盛り上がりました



多くの人で賑わいました



ウミガメの保護活動をする亀ん子クラブのみなさん

今年最初の産卵確認!
5月12日早朝、通山押切海岸で今年最初のウミガメの上陸産卵の跡が確認されました。
自然保護推進員の宮原孝雄さんが同海岸でウミガメが上陸した跡を発見、通山小学校の亀ん子クラブに連絡し、103個の卵を確保しました。
その後すでに割れてしまっていた3個を除く100個を同小学校にあるウミガメふ化場に移送、経過を見守っています。また、5月18日にも新たな産卵が確認されました。
宮原さんは「ウミガメの繁殖できる自然を守るため、繁殖期には砂浜への車の乗り入れを控えていただければ」と話しました。

環境にやさしいプール清掃
5月8日、香月小学校のプールに、志布志ライオンズクラブが乳酸菌の投入を行いました。
この乳酸菌は、清掃前のプールの汚泥による悪臭、底に溜まったヘドロやヌメリを減らす効果があるとされており、同会長の坂元新入さんは「掃除にかかる時間などの大幅な短縮が期待されている。その効果を見届けたい」と語りました。作業には、香月水泳スポーツ少年団とその保護者も参加し、「1か月後の掃除が楽しみ」と話しました。
志布志ライオンズクラブは、地域に密着した環境美化、青少年健全育成など様々な活動に積極的に取り組んでいます。



参加したスポーツ少年団のみなさん



元気いっぱい、交通ルールを守ります。

交通安全教室を実施しました
5月28日、通山保育園と伊崎田保育園で、鹿児島県警察本部から交通安全教育車「ひまわり号」による交通安全教室が実施されました。
講習の中の警察官の講話で、交通ルールを学んだり、横断歩道の正しい渡り方を実際に体験しながら、安全に対する知識を身につけました。
参加した園児は、警察官の方の質問に積極的に答えたり、横断歩道をしっかりと元気よく手を挙げて左右確認をして渡るなど、楽しみながら講習を受けていました。
交通安全週間は終わりましたが、ドライバーの皆さんは常に安全運転を心がけ、事故を防ぎましょう。

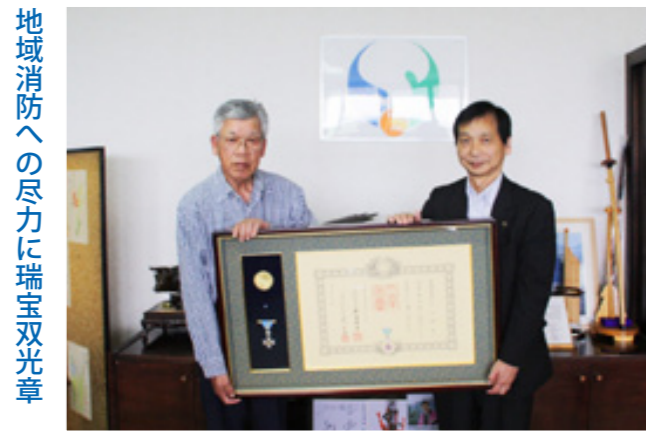

瑞宝双光章を受章した入口さん

地域消防への尽力に瑞宝双光章
永年にわたり、地域消防団の発展に尽力された入口順市さんに瑞宝双光章が贈られ、5月16日、伝達式が行われました。
入口さんは、昭和45年に志布志町消防団に入団以来、志布志市消防団長、鹿児島県消防協会理事などを歴任し、40年の永きにわたり消防団活動の推進や団員の育成などに大きく貢献され、今まで知事表彰など多くの表彰を受章されています。
伝達式で入口さんは、その功績を振り返り、「永く消防団を務めてきたが、周りの協力があったこそ。団員の勤務先などに消防団活動に理解してもらおうことで、もっと活発になるのでは」と話しました。

子ども会育成に多大な貢献!
永年の子ども会育成の推進と、青少年健全育成の推進に尽力していることが評価され、有明町在住の大口章さんが県子ども会育成連絡協議会より表彰を受けました。
大口さんは、平成5年4月に高下谷子ども会指導者になって以来、約19年間子ども会活動に携わり、青少年の健全育成に努められました。また同活動の1つとして平成13年度から毎年ホテルの人工飼育活動や川、池周辺の清掃を実施、地域の自然を生かす環境づくりに取り組みました。
また、平成18年度からは、初代志布志市子ども会育成連絡協議会会長として活躍されました。



表彰を受けた大口章さん

迅速な判断で表彰
5月11日、志布志消防署で、松山町で発生した火災の初期消火に当たった中村正公さんと野村英智さんが功労表彰されました。
表彰された2人は勤務中に火災を発見、迅速な判断で近くにあった水道ホースを使い消火に当たりながら119番通報し、最小限の被害に食い止めました。
2人は「会社での防災訓練が役にたった。地域の方の協力で普段の仕事が成り立っているの、恩返しができて良かった」と話しました。
志布志消防署の徳田幸三署長は「2人の冷静な判断、迅速な行動により大きな火災を防ぐことができた」と感謝の意を伝えました。



表彰を受けた中村さんと野村さん(右から)



「男子100m走」力走する春田直美選手(中央)

県障害者スポーツ大会に出場
5月20日、鹿児島県立鴨池陸上競技場などで第6回鹿児島県障害者スポーツ大会が開催されました。
この大会は、全国障害者スポーツ大会の予選を兼ね、陸上・水泳・卓球・フライングディスクなどの競技が障害区分ごとに行われました。
本市からも、普段利用している施設の代表としての参加や、個人参加など、多くの方々が参加しました。
当日は、小雨の降る中での競技でしたが、それをものともしないガッツあふれるプレイで、場内からは大きな拍手と歓声が沸きあがりました。
なお、今年の全国大会は10月に岐阜県で開催されます。

5月13日、志布志漁協で、はも祭りが開催されました。一昨年、昨年と口蹄疫、東日本大震災の影響で開催が見送られた同祭りは、3年ぶりに開催され、多くの来場者で賑わいました。

会場では、開会前から志布志湾が誇る新鮮な海の幸、地元産の野菜などを求める人や、無料で振舞われたはもを使ったさつま揚げなどに長蛇の列ができました。



刺身の振る舞いもありました

はも祭り開催！



講演する栗原さん

かごしま暮らし交流セミナー

5月13日（日）、関東在住の鹿児島県に就職や定住を希望する方に対するセミナーが、東京国際フォーラムで開催されました。

会場には、40名以上の参加があり、志布志町安楽在住の栗原直子さん（㈱ライクマム代表）が自身の体験談を基に講演されました。

また、参加した各自治体の職員がそれぞれの町のPRを行い、個別相談に応じるなど、会場は大変盛況なものとなりました。



新鮮な海の幸が販売されました

ひまわりの種を植えました！

5月12日、尾野見ふるさとづくり委員会の主催により、ひまわりの植えが行われました。

このひまわりの植えは、毎年地域興しの一環として行われているもので、今年は地域の方と小学生、その保護者など70人以上の参加があり、種を植えていきました。

昨年は台風などの影響で生育が芳しくなかったということで、今年は満開のひまわりの見学会などを計画したいということです。



満開のひまわりを見るのが楽しみです！

さらに市内の6店舗がはもを使った料理を販売し、来場した人は地元特産の味覚を楽しんでいました。

その他にも、セリ体験や漁船を使った志布志湾クルージングなどのイベントもあり、祭りは大いに盛り上がりしました。

子ども達の安全のために

5月12日、株式会社南建設の皆さんが、通山小学校の施設の補修工事をボランティアで行いました。

例年、同社は海岸清掃等にボランティアとして参加していましたが、今年は体育施設の老朽化に小学校の保護者が困惑しているとの話を聞き、補修工事をボランティアで請け負いました。

当日は南建設の従業員をはじめ同社協力会社十数社の皆さんも参加して、体育施設の錆取り・塗装工事や花壇の補修工事そして草刈等の作業を行いました。

作業後、通山小学校の神村博司校長は「おかげさまで本当に綺麗になりました。子供たちの喜ぶ姿が目に見えます。児童の体力作りや教育環境の向上に繋がることと思います」と感謝の気持ちを伝えました。

これに対して、株式会社南建設の南末男代表取締役社長が、「子供たちの安全と教育活動の一役が担われれば幸いです。これからも地域の子供たちのために、このようなボランティア活動を続けていきたいと思えます」と話しました。



多くの方が参加、きれいになりました。

安全を祈願して！



組合長のあいさつ

5月8日、曾於地区森林組合新貯木場で、新たに導入された機械設備整備の安全祈願祭が行われました。

平成23年度に国の補助を受け、総事業費約1億6千万円で整備された機械、設備は、木材の安定供給、生産コストを低減し、木材産業を活性化させることや、様々な木材の需要増に伴う多様なニーズに対応できる市場機能を強化する目的で整備されました。

式の冒頭、同組合長の堂園司さんは「高性能林業機械の導入により、地域の林業振興にさらに貢献したい」と挨拶しました。

機械設備の実演では、1台で何役もこなす新しい機械に、出席した関係者は驚きの声を上げていました。



新設された選別機

緑の少年団「緑の募金活動」

4月29日、お釈迦まつり会場で、潤ヶ野小学校の緑の少年団が、「緑の募金活動」行いました。

緑の少年団は、潤ヶ野小学校の生徒を中心とした、植樹祭や緑の募金などの緑化運動が主な活動内容の団体です。

当日は、団員のうち15名が地球温暖化を防ぐための取り組みの一環としての募金活動に、大きな声を出して呼びかけ、大勢の人から善意の募金を集めていました。



募金ありがとうございました

MBC女子ゴルフで優勝！

4月24日、鹿児島市で開催されたMBCレディース大会で志布志中学校2年の中西絵里奈さんが優勝しました。同大会には約150人の女性アマチュアゴルファーが参加。その中で見事に栄冠を勝ち取りました。

また、5月4日に行われた九州ジュニアゴルフ選手権鹿児島選考会の12歳から14歳の部に出場し、優勝。九州ジュニアでも8位入賞し、全日本ジュニアの出場権を獲得しました。

中西さんは小学校3年の時にゴルフを始めたそうです。将来の夢は「世界に通用するプロゴルファーになること」と語り、今後行われる大きな大会でも「優勝目指して頑張りたい」と話してくれました。



今後の活躍が期待されます！

芋の苗を植えました

5月21日、知的障害者作業所「しぶし夢しずく工房」の皆さんが、焼酎の材料となるサツマイモの苗の植え付けを行いました。

同工房の皆さんは、毎年若潮酒造株式会社の協力で、材料から手作りの焼酎「夢しずく」を作っています。

当日はあいにくの天候で、小雨が降る中、早朝から集まった利用者や職員、ボランティアなど17名の皆さんは、慣れた手つきで苗を植えていきました。参加した方は「毎年この芋植えをして焼酎を作ることが、とても楽しみです」と話しました。

時期は未定ですが、若潮酒造の売店等で販売されるということです。



秋の収穫がとても楽しみです。

「生かそう一票 わたしの鹿児島」

鹿児島県知事選挙は、7月8日(日)が投票日です。

県知事の任期は4年で、今回の選挙は平成24年7月27日任期満了によるものです。県知事選挙は、私たちにとって身近な選挙であり、これからの4年間、県の政治を任せ代表を決める大切な選挙です。自分たちの意見を政治に届ける手段となります。棄権することなく一票を投じましょう。

- 本市で投票できるのは次の人たちです。
- ◆日本国籍を有する人で、次の二つの要件です。
 - (1) 平成4年7月9日までに出生した人
 - (2) 平成24年3月20日以前から市内に住所がある人
- ※平成24年3月21日以降に他の市町村から転入された人は、前住所地の市町村で選挙人名簿に登録がされている場合は、前住所地で投票することができますので、前住所地の市町村選挙管理委員会までお問い合わせください。
- 投票所入場券

6月21日(木)までに郵送で各世帯に発送する予定です。1枚のはがき(圧着式はがきのため、はがしてください。)に、世帯別で最大4人分の入場券が印刷してあります。必ず切り離して、投票所へお持ちください。
- ※入場券がない場合でも、選挙人名簿に登録されている人は投票することができますので、投票受付時にその旨をお申し出ください。
- 期日前投票及び不在者投票

投票日当日に仕事や所用で投票所に行けない人は、期日前投票や不在者投票ができます。

<期日前投票>
期日前投票所は、次のとおり志布志市内3ヶ所に設置されています。

 - ・期間 6月22日(金)から7月7日(土)まで
 - ・時間 午前8時30分から午後8時まで
 - ・場所 志布志市役所松山支所老人福祉センター
志布志市役所志布志支所1階会議室
志布志市役所本庁隣農村環境改善センター
- ※今回も期日前投票は、市内全域3ヶ所の期日前投票所で投票を行うことができます。
- <不在者投票>
郵便等による不在者投票、指定病院等の不在者投票は、選挙管理委員会までお問い合わせください。
- <当日投票>
午前7時から午後7時まで投票できます。ただし、志布志地区の四浦地域ふれあいセンターは、午後6時までとなります。
- 問い合わせ先
志布志市選挙管理委員会 Tel. 474-1111 (内線 352)

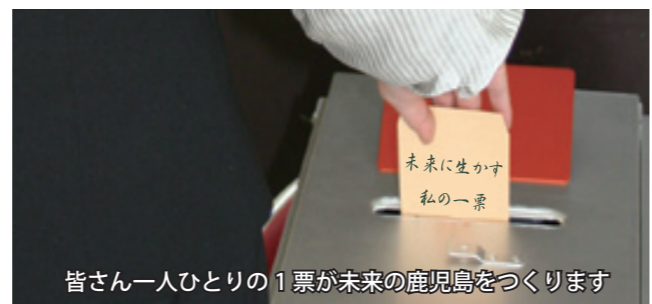

皆さん一人ひとりの1票が未来の鹿児島をつくります



※5月に行った5歳児歯科健診で、むし歯も処置歯もなかった子どもたちです。



信頼の厚い、頼れるリーダーです
ジュニアリーダー事例発表

5月12日、大隅地域子ども会育成指導者研修会及び安全教育研修会が、市文化会館で開催され、多くの指導者の前で、志布志高校3年の桑原早希さんが、市ジュニアリーダークラブの事例発表を行いました。事例発表の後、他市の指導者からの質問に対し、「日頃の活動が今日の発表へも生かされている。ジュニアリーダーの活動を通して学んだことを、大好きな志布志市の為に今後還元していきたい」と話しました。

活動強化週間に委員ら奮闘

5月12日から18日の7日間、「民生委員・児童委員の日」活動強化週間として、民生委員・児童委員の皆さんが市内の通学路の危険箇所において、安全運動を実施しました。現在、志布志市では94人の民生委員・児童委員がそれぞれの地域で住民の社会福祉に関する相談に応じながら必要な支援を行っています。また、児童委員には、児童福祉問題を専門に担当する主任児童委員もおり、地域で活躍しています。



通学中の児童を見守りました



事故のない地域を目指して活動します
地域の安全のために

5月21日、志布志市役所志布志支所で志布志市交通安全母の会の総会が行われました。会長の松元トヤさんをはじめ、出席した約70人の会員の皆さんが、「安全で明るい地域社会を作り上げるために交通安全運動を力強く推進します」と宣言しました。総会後には、志布志警察署の協力により、志布志町内でパレードを行いました。地域住民に交通安全の啓発を行いました。



到着するヘリコプター

5月25日、志布志消防署でヘリポートの運用開始式が行われ、鹿児島県防災航空センターの消防防災ヘリコプターが枕崎空港より出動、運用が開始されました。式では、祝辞、テープカット等が行われ、防災ヘリの公開説明が行われました。



防災ヘリ内部の様子

消防署としては、県内で初めてヘリポートを併設しており、運用に当たり徳田幸三志布志消防署長は「地域住民の安心・安全のために有効に活用していきたい」と話しました。



26人全員で作業しました
「きらきら農園」でいっぱい採れるといいな

5月11日、潤ヶ野小学校の全児童で、さつまいもの植え付け作業を、きらきら農園で行ないました。PTA会員の関野直広さんと池田勝良さんに植え付けまでの準備作業を行い、地域の池田幸春さん、みや子さん夫妻がさつまいもの苗の準備をしました。児童たちは目を輝かせて作業をしていました。昨年以上の収穫を楽しみにしています。

一冊の本との出会いがあなたの人生を変える！



■休館日(本館及び各分館・移動図書館車の全てが休みになります)
○かみふうせん(お話し会)14時～
○本館お話し会(読み聞かせ会)14時～

June 6月						
日	月	火	水	木	金	土
		12	13	14	15	16
17	18	19	20	21	22	23
24	25	26	27	28	29	30
July 7月						
日	月	火	水	木	金	土
1	2	3	4	5	6	7
8	9	10	11	12	13	14
15	16	17	18	19	20	21
22	23	24	25	26	27	28

今月のテーマ図書
「おつけもの&保存食」「家庭菜園」



今月のテーマ図書
「図書館員がすすめる本」
(小学生・中学生・高校生向け)



新刊案内

■「十二単衣を着た悪魔」 内館 牧子 著
日雇い派遣の仕事で「源氏物語展」の設営を終えた伊藤雷は、突然「源氏物語」の世界にトリップしてしまった。悪魔のような魅力を放つ弘微殿女御と息子の一宮のパーソナル陰陽師になり、平安の世に居場所をみつけた雷だったが…。

■「霖雨」 葉室 麟 著
長い雨が続けても、いつかは上がる時がくる。権力の横暴に耐え、清冽な生き方を貫こうとする豊後日田の儒学者・広瀬淡窓・久兵衛が、困難に立ち向かう姿を描く歴史長編。月刊文庫『文蔵』連載を加筆・修正して書籍化。

図書館をもっと身近に… 選書委員を募集します！

志布志市立図書館では、多角的な観点から図書資料(本)の選書を行うため、次のとおり、図書選書委員を市民の皆様から募集します。あなたのお薦めの本をご紹介します。

- ・委員はボランティアとなり、任期はおおむね1年とし、再任することができます。
- ・推薦し収集された本のうち主なものに関して、書評(200字程度)を提出していただきます。
- ・推薦本は、年間を通じて一人20点以内、価格は原則として1冊3,000円以内とします。
- ・推薦本で、すでに図書館に所蔵されているものは除きます。

- ◆募集期間は、平成24年6月15日(金)～7月31日(火)までとします。
- ◆申込みは、応募用紙にご記入の上ご提出ください。
- ◆応募用紙は、図書館本館及び各分館の窓口にあります。
- ◆詳細は、志布志市立図書館までお問い合わせください。

TEL: 099-472-3322 FAX: 099-473-3033

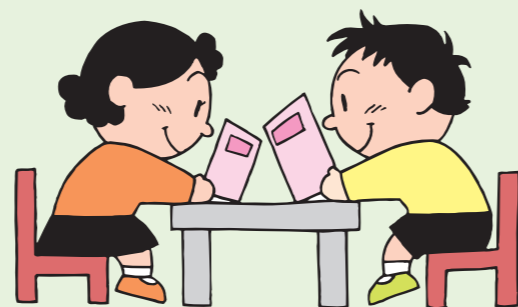

毎月23日は「子どもといっしょに読書の日」

おはなし会へ出かけよう！

- | | |
|---------------------|--------------------------|
| ・本館 毎週土曜日 午後2時～ | ・志布志分館 6月16日(土) 午前10時30分 |
| ・松山分館 6月16日(土) 午後2時 | ・香月分館 6月23日(土) 午前10時30分 |
| | ・安楽分館 7月14日(土) 午前10時30分 |

教育委員会情報ネット

初心者大歓迎！らくらく簡単おぼえて得する パソコン講習会受講生募集！

パソコンの基本操作、文書作成等を1日3時間の4日間で楽しく学習します。

- 期間 平成24年6月～11月
- 講座数 一講座20人定員の17講座
- 受講料 3,000円(テキスト代別)
- 対象者 18歳以上の方なら、どなたでも。また、勤務地が市内なら、市外の方でも受講できます。

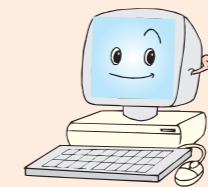

日程表

NO	コース	期日	時間	締切
3	基礎から始めよう(ワード)	6月12日～15日	19:00～	終了
4	エクセルって便利	6月19日～22日	19:00～	受付中
5	仕事や趣味に活かすパソコン術	6月26日～29日	19:00～	6月15日
6	初級	7月10日～13日	9:00～	6月29日
7	初級	7月10日～13日	18:00～	6月29日
8	ワード初級	7月18日～21日	9:00～	7月7日
9	ワード初級	7月24日～27日	18:00～	7月13日

※NO.10以降(志布志)のコースは後日掲載いたします。
松山コース(詳細は後日決定)は11月から始まります。

■問い合わせ先
生涯学習センター Tel 472-3050
生涯学習センター有明 Tel 474-1111 (内線357)

「志の絆を生涯学習のまちづくりに」をテーマに 創年市民大学6月13日開校！

日時	講義内容及び講師
6月13日(水) 18:00～	開校式・名誉学長講話 学習でよみがえる、人とまち 総長 本田 修一 学長 原口 泉 名誉学長 福留 強
6月27日(水) 18:50～	人間好學 生涯学習のまちづくりとお墓 全国唯一の墓のコーディネーター 聖徳大学教授 長江 洋子

途中入学大歓迎です！
■問い合わせ先 創年市民大学事務局 Tel 472-3050
※プログラムは諸事情により変更されることがあります。

第4回「志」エッセイコンテスト 作品募集中！

6月7日(金)～10月31日(水)
●800字程度(パソコン原稿も可)一人3点まで。
●応募作品は未発表の自作作品に限ります。
問い合わせ先 「志」エッセイコンテスト事務局 TEL472-3050



志布志創年市民大学公開講座
生涯学習まちづくり講演会・男女共同参画講演会・市P連の集い

宇宙飛行士 山崎直子講演会 宇宙からのメッセージ

7月8日(日) 志布志市文化会館
13:00開場 13:30開演
入場無料 託児所完備
問い合わせ先 志布志市文化会館 472-3050

講師プロフィール

2010年4月スペースシャトル「ディスカバリー号」に搭乗。国際宇宙ステーションに2週間滞在し、無事任務を終え帰還。2011年にJAXAを退職。これまでの貴重な体験を基に、幼い頃からの夢を実現するに至った道のり、地球の素晴らしさ、これから先の人間と宇宙の関係、仕事と家庭などのテーマで講演。

西郷・龍馬

平成24年度志布志市自主文化事業

と維新を成し遂げた志士たち書幅・書額展 ～近代日本を築いた幕末の志士・名士たちの魂を現代に伝える～

幕末、熊本藩細川家の家老職であった橋本家に代々伝わる西郷隆盛や坂本龍馬など、幕末維新期の志士・名士、約30名の書幅・書額・史料を数十点展示します。近代日本の礎を築いた彼等の肉筆に間近に触れ、命と誇りを大切に日本人になってもらいたい。

平成24年7月21日(土)～8月5日(日)
10時～18時
(初日のみ、13時30分～)
サンポートしぶシアピア 2階
※入場無料
問い合わせ先 教育委員会 生涯学習課 Tel 472-1111 (内線333)

記念講演
7月21日(土) 10:00～
志布志市文化会館
明治維新の原動力
～西郷と龍馬～
原口 泉(志学館大学教授)

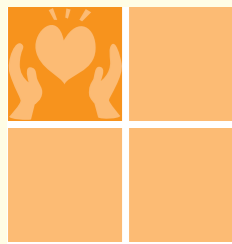

男女共同参画社会
の実現を目指して

Vol.76

ひと
男女がともに認め合い、
いきいきと輝くまちをつくらう

■問い合わせ先
企画政策課男女共同参画係 Tel.474-1111 (内線 250・255)

女性支援相談室開催日

【6月・7月の相談日】

6月20日(水) 有明改善センター 午後1:00～午後5:00

7月4日(水) 志布志支所 午後1:00～午後5:00

DV、デートDV、で悩んでいませんか?

相談無料、秘密は守ります!!

6月23日(土)～29日(金)の1週間は、「男女共同参画週間」です

本年度の男女共同参画週間は、「男女共同参画による日本再生」を重点とします。

『あなたがいる わたしがいる 未来がある』

東京都 海部 奏 さん

がキャッチフレーズです。

女性が社会のあらゆる場面に参画し、その能力を発揮することがますます必要とされています。人口減少・高齢化が進む中で、東日本大震災からの復旧・復興、日本経済の再生等、様々な課題の解決。例えば、経済・ビジネスにおいて女性がもっと活躍すること、震災からの復旧・復興において女性が参画し、その視点を加えること、ワーク・ライフ・バランスにより男女の働き方や生き方を変えることなど、女性が日本再生の担い手として重要な役割を果たすことは、元気な日本を取り戻す鍵となります。

ポジティブ・アクションに取り組んでいますか？



ポジティブ・アクションとは、男女労働者の間に性別による固定的な役割分担意識を解消するため、企業が行う自主的かつ積極的な取り組みのことです。ポジティブ・アクションは、目先の男女間の差別を解消することだけではなく、ひとりひとりがお互いを尊重し、高めあうことによって、企業の生産性や組織力を向上させることが目的です。

～男女が共に輝くまちづくりのために 障害者施策推進協議会～

障害者施策推進協議会は『心』かよい合い若さあふれる元気なまちの実現のため活動しています。障害者に関する施策の計画的な推進について、調査や協議を行うための組織です。障害者団体や障害者施設の代表者、専門医師など現在12名の委員を委嘱しています。委員の任期は2年で、障害者に関する施策の推進に係る関係機関相互の連絡調整や障害者のための総合的な福祉施策の在り方の検討、障害者に関する福祉計画の策定作業などを行っています。

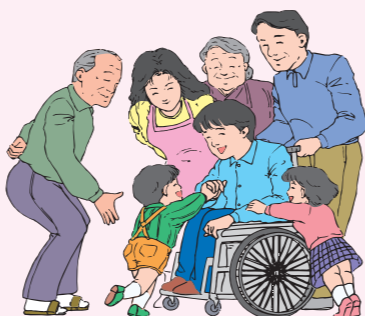

安留寧さん(35歳)

・囲碁講師

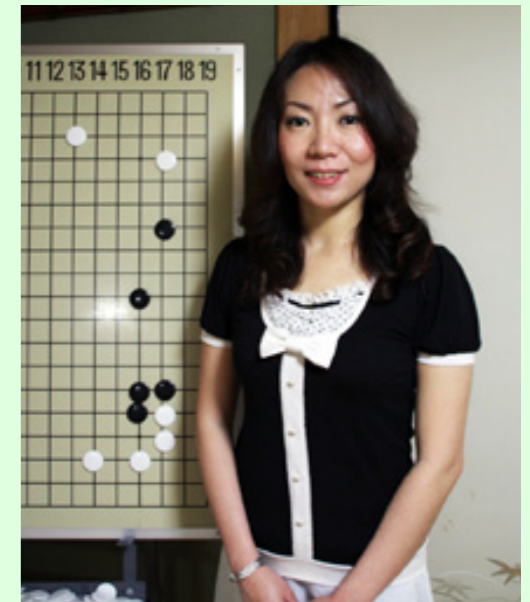

『志』～碁を通じて自分と真剣に向き合い、人生を豊かにする。

勝ち負けよりも大事なことを伝えたい～



囲碁教室の様子

有明町通山にある囲碁教室で講師をしている安留寧さんは、中国の瀋陽出身で日本に来て11年になります。10歳の時に囲碁の魅力に出会い、中国で開催された囲碁の全国大会子どもの部で準優勝するほどの腕前になり、講師として中国でも活躍していました。幼少時代、「すぐに飽きてしまう性格だった」と話す安留寧さんですが、囲碁だけはどんどのめり込んでいったそうです。ほぼ毎日通った囲碁教室でめきめき実力を付けていった安留寧さんは、大きな大会で次々と優勝します。「長い歴史の中で、数えきれない人が碁を打ってきているはずなのに、同じ棋譜は存在しません。碁は



篤姫杯2連覇の報告

つまでもクリアできないゲームのようなもの。次から次へと新しいことを学び続けなければならぬ。だから飽きることなく続けられたのだと思います」と碁との出会いを振り返りました。安留寧さんが碁の講師を始めてから常に心掛けていることは、ただ単に「碁」という競技を教えるだけではなく、その競技を通じてマナーや、相手に対する思いやりを身に付けてもらうということだそうです。「年代や国籍を越えてコミュニケーションをとれる競技だからこそ、まずは自分自身と向き合い、自分の長所、短所を見つめ直すことで競技に取り組む姿勢がより真剣になり、勝負する相

手に礼を尽くすことができる。勝ち負けよりも大事なことがあるということを知ってほしい」と語りました。市の生涯学習講座やMBC学園などでも講師を務める安留寧さん。自身も鹿児島市で開催された篤姫杯という大会で昨年に続き優勝。現在教えている生徒達も大きな大会に出場するほどになりました。安留寧さんの将来の夢は教師だったそうで、「子ども達に碁を教える今の生活がとても幸せです。天職だと思っています。これからも碁という競技に興味をもってくれる人が多くなるように、その楽しさ、素晴らしさを伝えていきたい」と話してくれました。



水道よくある質問集 No.4

質問1 以前は鹿児島市に住んでいたのですが、水道料金は違うのですか。

回答1 水道料金は、水道事業を運営する事業者（水道組合や市町村など）ごとに違います。それは、水源からの距離、原水の水質、水道の布設時期などにより、水道事業にかかる経費が異なるためです。
ご存知のとおり、志布志市内では合併前にそれぞれの町で異なっていた水道料金を、合併後に統一して同一料金としました。

種別	定義等
基本料金	<p>使用の有無に関わらず水道メーターの口径（大きさ）に応じて、お客様に負担していただく料金で、給水を果たすための基礎活動に必要な経費（水道メーター検針費用などの経費）により算定しています。</p> <p>※8つの口径別に料金が設定されています。 例) 口径 13 mm…600 円、20 mm…1,000 円、25 mm…1,500 円（税別）</p>
従量料金	<p>使用水量に応じて、お客様に負担していただく料金</p> <p>※水道メーターの口径に関係なく、使用水量によって3段階の単価が設定されています。 1m³～20m³…70 円/m³、20m³～50m³…80 円/m³、50m³以上…100 円/m³（税別）</p>

質問2 たくさん水道を使うと料金単価が高くなるって本当ですか。

回答2 水道料金は、水をたくさん使用するほど料金単価（従量料金として1m³ごとに3段階）が高くなる料金計算となっています。
これは、一般の使用者に比べて大量の水を必要とする使用者については、その水の需要に応えるための施設整備に、より多額の費用が必要とされるためです。

質問3 蛇口などが凍結して水が出なかったときの注意点はなんですか。

回答3 蛇口にタオルを巻いてぬるま湯をタオルにかけると氷を溶かすことができます。沸騰したお湯をかけたり、凍った状態で無理に蛇口をひねったりすると破損することがあるので注意しましょう。
また、水道管が凍ってしまって水道水が出なかった場合、蛇口を必ず閉めてから外出してください。外出後、太陽が昇り、水道管の中の氷が溶けだすと蛇口から水がずっと出ている状態となり、思わぬ水道料金の支払いが発生することとなりますので、十分注意しましょう。

■問い合わせ先 水道課 TEL 4 7 2 - 1 1 1 1（内線 2 6 4）

土砂災害に気をつけましょう

6月1日から6月30日までの期間は「土砂災害防止月間」です。

これから梅雨や台風の季節にはいります。大雨や地震などによる土石流やがけ崩れ等の土砂災害が発生すると、多くの尊い人命が失われます。土砂災害から生命を守るため、日ごろから次の点に注意しましょう。

■雨の降り方に注意しましょう

土砂災害発生危険度が上がった時、県と気象台と共同で土砂災害警戒情報を発表しています。

この情報が発表されたときは、雨量情報などに注意して自主的な避難を心がけ、市役所からの避難勧告などがあつた場合は、速やかに避難してください。

記録的な豪雨が降ったときは、これまで経験したことがないような土砂災害が起こる可能性があります。これらの情報には十分注意しましょう。さらに、雨が止んだ後でも、土砂災害の発生するおそれがありますので注意してください。

■土砂災害の前ぶれを知っておきましょう

土石流に対しては、山鳴り、立ち木の裂ける音、石のぶつかりあう音が聞こえる、雨が降り続けているのに川の水位が下がる、川の水が急に濁ったり、流木が混ざり始める。

地すべりに対しては、地面にひび割れができる、沢や井戸の水が濁る、斜面から水が噴き出す。

がけ崩れに対しては、がけからの水が濁る、がけに亀裂が入る、小石がパラパラ落ちてくる、異様な音がする。

これらが一般的な土砂災害の前ぶれです。長雨が続けている時、身の回りのこのような現象に気づいたら、自主避難の目安にしましょう。

次のような現象を察知した場合は、直ちに周りの人と安全な場所に避難するとともに、関係機関に通報してください。

土砂災害の形態	現象とそのまえぶれ（前兆現象）
土石流	<p>◎長雨や集中豪雨などにより、山や川の石や土砂が、水と一体となって一気に下流へ流れる現象（前兆現象）</p> <ul style="list-style-type: none"> 山鳴りがする。 雨が降り続けているのに川の水位が下がる。 川の水が急に濁ったり、流木が混ざり始める。 腐った土の臭いがする。
がけ崩れ	<p>◎長雨や集中豪雨などにより、斜面が急に崩れ落ちる現象（前兆現象）</p> <ul style="list-style-type: none"> がけから水が湧き出してくる。 がけに亀裂が入る。 がけから小石がパラパラ落ちてくる。 がけから木の根が切れる等の異様な音がする。
地すべり	<p>◎地下水などが粘土のようなすべりやすい地層にしみこんで、その影響で地面が動き出す現象（前兆現象）</p> <ul style="list-style-type: none"> 沢や井戸の水が濁る。 地面にひび割れができる。 斜面から水が噴き出す。 家や擁壁に亀裂が入る。 家や擁壁、樹木や電柱が傾く。

もし、農業用施設（道路・用排水路）・あなたの農地が豪雨等で災害（被害）を受けたら

市では予期せぬ自然災害で被害を受けた方の農地を国の補助で災害復旧事業を行っています。

■災害として認められる被害額（復旧額）は40万円以上です。



■災害が発生した日から早急に国へ被害の報告をしなければなりません。報告が遅れると復旧ができなくなる場合があります。

■梅雨期や台風後は農地（田や畑）の点検に努めましょう。
■被害があつた場合は、各自治会に配布している「災害復旧申請書」に記入押印をして早急に本庁耕地林務水産課及び各支所耕地林務係に提出してください。もし、不足している場合は、市役所に準備しています。（災害申請受け付け期間は、概ね災害発生後1週間を目安にしています。）

■農地小災害については、工事費が5万円以上40万円未満が対象となり、2割の自己負担が必要となります。

■問い合わせ先

本庁耕地林務水産課 TEL 474-1111
耕地係（内線 413、415）、林務水産係（内線 422）
志布志支所産業振興室耕地林務係 TEL 472-1111（内線 415）
松山支所産業振興室耕地林務係 TEL 487-2111（内線 243）

「子ども手当」が「児童手当」に変わりました

◆児童手当制度の目的

児童手当制度は、児童を養育している方に手当を支給することにより、家庭等における生活の安定に寄与するとともに、次代の社会を担う児童の健やかな成長に資することを目的としています。

◆児童手当制度の仕組み

児童手当は、満15歳到達後最初の3月31日まで児童を養育している方に支給されます。ただし、児童が知的障害児施設などの障害児福祉施設や児童養護施設などの児童福祉施設などに一定期間以上入所している場合は、施設設置者に支給されます。

◆所得制限限度額

所得制限限度額は、前年の所得金額で判定します。また、所得には一定の控除があります。なお、年によって限度額は変更になることがあります。



◆児童手当支給月額

対象児童		支給額
3歳未満		15,000円
3歳～小学校修了まで	第1子、2子	10,000円
	第3子以降	15,000円
中学生		10,000円
所得制限限度額を超えている世帯の児童		5,000円

◎所得制限限度額以内の場合と限度額を超えている場合の支給額
※第3子以降とは、満18歳到達後最初の3月31日までの児童を含めて3番目以降の児童です。

◆現況届の提出

今回の法律改正で、児童手当を受給している方は毎年6月中に「児童手当現況届」を提出しなければなりません。(なお、公務員の方は、職場で現況届を行ってください。)
この届は、毎年6月1日における状況を記載し、児童手当を引き続き受ける要件があるか確認するためのものです。現況届提出対象者の方には、6月中旬に案内通知を郵送する予定です。

◆現況届の添付書類

- ①受給者及び対象児童の健康保険証の写し
- ②平成24年1月2日以降に志布志市へ転入された方は前住所地の市区町村が発行する平成24年度課税額証明書(夫婦ともに必要です。)
- ③その他必要に応じて提出する書類【監護・生計同一申立書、別居している児童の住民票謄本】

■問い合わせ先 本庁 福祉課児童福祉係 474-1111 (内線174)
松山支所 市民課福祉係 487-2111 (内線276)
志布志支所 福祉課福祉係 472-1111 (内線203)

高い医療費みんなで助け合い国保の心

■平成24年3月分の医療費の状況です。

医療費総額	290,272,742円
3月末国保加入者数	10,908人
1人当たり医療費(医療費総額を加入者数で除したものです)	26,611円
医療費1人当たりの負担内訳	
市(国保)負担額	22,594円
個人負担額	4,017円

この金額は、国民健康保険に加入している皆さんが医療機関等で診療したものに、市(国保)が支払った医療費です。医療費総額の約84.9%を市(国保)が負担しています。

国民健康保険の被保険者の方へ

病気の早期発見・早期予防のために、人間ドック助成事業をご利用ください。

助成事業	助成額	
人間ドック	一般(日帰り)	20,000円
	一般(宿泊)	30,000円
	節目(日帰り)	32,000円
	節目(宿泊)	48,000円
PETがん検診	20,000円	
脳ドック検診	20,000円	

補助金申請の際は、検査結果表(人間ドック結果通知書等)を必ずご持参下さい。腹囲等の項目が抜けている場合は、保健課で測定いたします。

保健師

健康についての様々な相談にいつでも応じています。お気軽にお問い合わせください。
本庁保健課 Tel 474-1111 志布志支所福祉課 Tel 472-1111 松山支所市民課 Tel 487-2111

愛称 さんさんどりーむ

～生活・介護支援サポーターに新しい仲間が増えました～

平成22年度と平成23年度、志布志市の養成講座で高齢者の福祉や介護等について学ばれた「生活・介護サポーター(さんさんどりーむ)」の2期生と3期生の15人をご紹介します!(1期生14人は2010年8月号で紹介しました)
地域で施設訪問や高齢者との交流、地域での見守り、声かけ、ボランティア活動などで活躍しております。今後も地域の高齢者の応援団として活動していきますので、よろしくお祈りします。(敬称略 ②は2期生、③は3期生)

松山町		志布志町							
	上村②		木村②	堅山②	倉見谷②	見野③	五代③	上田平③	
	有明町								
			森村③	西小野③	山裾③	重永②	野村②	徳永②	太崎②
			片平②	小野田③					

講座生の声：
「まだまだ自信はないけれども、お話を聞いたり、学んだことを少しでも高齢者の方にお伝えしたいです」「笑顔と敬意を忘れずに活動していきます」

1期生をお名前だけ紹介します(敬称略)
坂口・長濱・米田・服部・川井田・光畑
寺岡・横山・永野・西・川野・児玉・西村・山元

いっど!シリーズ第3弾 動脈硬化予防フェア ～血管の若返り術教えます～

≪開催日時≫ 平成24年7月1日(日) 志布志市やっちくふれあいセンター
≪受付時間≫ 午前8時30分～9時(12時終了)
≪内容≫ 演題: あなたの血管何歳ですか?
～動脈硬化危険因子「脂質異常症」について学ぼう!～
講師: はるびゅうクリニック院長 春別府 稔仁先生
☆各種相談コーナーがあります!
☆参加ご希望の方は、保健課(474-1111 内線167)までお問い合わせください。

★こころの健康づくり講演会のお知らせ!!★

「人との関係性を良好に保つためのコミュニケーション」～子供、親子、夫婦の問題を解決するには～(仮)

◆日時 平成24年7月28日(土) ◆場所 志布志市文化会館 2階研修室
◆講師 小児科医師 河野政樹先生 ※詳しいことは、今後、チラシでお知らせします。

市有財産（土地）の売却を行います

志布志市では、利用予定のない市有財産（土地）について、売却を行います。

※必ず現地をご確認ください。 ※売却する土地は全て現状のまま引き渡します。後で造成等の工事は行いません。

- 入札参加資格
地方自治法施行令第167条の4の規定に抵触せず、市税等の滞納がない個人または法人
- 入札に参加する場合の必要書類
 - ・入札参加申込書
 - ・身分証明書（法人の場合は法人登記簿謄本）
 - ・納税証明書
 - ・農地（物件番号1,2）の場合は、**買受適格証明書**
 ※買受適格証明書については、志布志市農業委員会にお問い合わせください Tel 099-487-2111
（毎月10日までに市農業委員会へ申請が必要です）
- 提出先 志布志市役所財務課、各支所地域振興課
- 申込受付※郵送での申し込みは受付しません。
平成24年6月1日（金）～7月10日（火）
午前8時30分～午後5時まで（土・日・祝日は除く）
- 入札日 平成24年7月13日（金）午前9時から
本庁別館2階会議室
- 入札に必要な書類
 - ・入札書（市の指定した様式）
 - ・委任状（本人以外の方が代理で入札に参加される場合）
 - ・印鑑及び筆記用具
 - ・所有者となる方の住所及び氏名が確認できるもの（運転免許証など）

◆売却予定地

物件番号	所在地	地目	面積	最低売却価格	接面道路状況及び概要
1	松山町尾野見 1319-45	畑	3,648㎡	182万4千円	・北側及び東側が幅員約4.0mの舗装農道に接する。 ・取得には、 農地法第3条による許可 が必要。
2	松山町尾野見 1319-55	畑	2,728㎡	136万4千円	・北側が幅員約5.0mの舗装農道に接する。 ・取得には、 農地法第3条による許可 が必要。
3	志布志町安楽 190-27	宅地	175.42㎡	187万6千円	・北側及び西側に接道あり。
4	志布志町安楽 190-38	宅地	815.41㎡	1,402万5千円	・北側が幅員約5.0mの舗装市道に接する。 ・南側が幅員約9.0mの舗装市道に接する。
5	有明町伊崎田 9208-1	宅地	1,125.39㎡	366万7千円	・北側及び東側に接道あり。

◆周辺地図



◆入札不調物件の売却

今回の入札に対し入札者がいないときは、先着順により購入者を決定します。
 ※購入する場合の必要書類についてはお問い合わせください。
■申込受付期限
 平成24年7月16日（火）～平成25年2月28日（木）
 午前9時～午後5時まで（土・日曜 祝祭日及び年末年始は除く）
 ※郵送での申し込みは受付しません。
■提出先：志布志市役所財務課

■問い合わせ先 ・志布志市役所 財務課 Tel 099-474-1111 ・志布志支所 地域振興課 Tel 099-472-1111
 ・松山支所 地域振興課 Tel 099-487-2111



◆受け継がれる郷土芸能

古くから農業が盛んなこの圏域では、田植えの時期になると、家族総出で農作業に取り組み姿もあちらこちらで見られます。

田植えを前にしたこの時季、三股町では、五穀豊穣や農家の無病息災を願い、「ジャンカン馬踊り」が奉納されます。これは、鈴や飾り俵を付けた馬が歌や三味線に合わせて踊る郷土芸能で、馬が足踏みをして「ジャンカン・ジャンカン」と鈴を響かせることから、この名前が付いたともいわれています。

◆都城盆地の「二大祭り」で「ジャンカン馬踊り」披露

毎年4月29日に行われる早馬まつりでは、「ジャンカン馬踊り」が披露され、今年も大変な賑わいとなりました。早馬神社を中心に、町内全体を舞台に行われる早馬まつりは、100年以上の歴史を持ち、そのにぎわいから、都城市の母智丘の桜祭りとともに都城盆地の二大祭りとも称されています。

ジャンカン馬の軽快なステップを一目見ようと、会場には町内外から多くの人が詰め掛け、カメラを手にする来場者の姿も数多く見られました。

◆「郷土と人」、「人と人」とをつなぐ

郷土に伝わる芸能を受け継ぎ、それらをみんなで共有することで、私たちと郷土とのつながり、かつてこの土地で暮らしていた人とのつながり、これから語り継いでいく人とのつながりを感じることが出来ます。

さらに、この「ジャンカン馬踊り」は古くから都城・北諸県地方、鹿児島県の一部に伝承され、その歴史的背景から想像すると、圏域のつながりも見えてくるようです。郷土と人、人と人をつなぐ「ジャンカン馬踊り」、ぜひ一度ご覧ください。

■問い合わせ先

三股町地域政策室

Tel 0986-52-1111



「ジャンカン馬踊り」

市長コラム

本田修一

先人の「遺志」と志布志ブランドの芽吹き

市の観光特産品協会が新しく一般社団法人志布志市観光特産品協会として発足しました。市の観光・特産品振興を市民の方々と共に実践する、大きな柱として力を発揮する協会です。

この協会の法人化に向けて尽力された前会長の堤賢一さんが、1月下旬に急逝されました。その後を受け、会長代行、お釈迦まつり実行委員長に就任された町田益範さんのご活躍により、例年以上のお客様をお迎えした盛大なお釈迦まつりが開催出来ました。しかしながら、お釈迦まつり終了後間もなく、町田益範さんも急逝されました。

このお二人は、重い病を抱え闘病の身ながらも、長い間本市の観光振興・特産品開発の為に先頭に立ってご尽力いただき、大きく貢献してくださいました。このお二人を中心に協会の法人化が進められ、法人設立後、市ヶ谷誠さんを新たな会長として、第1回目の総会が開催、スタートしたところであります。しかし、市ヶ谷さんの最愛の奥様も、長患いではありましたが、総会直前に急逝され、この協会の将来について、大きな不安を抱かざるを得ませんでした。

しかしながら、新しく役員となった方々は、先に亡くなられた方々の固いご遺志を継ぐために、悲しみをバネと

して取り組むんだというガンとした決意に満ち溢れていました。私自身、このような新しい協会の姿を見たときに、本市の観光振興、特産品振興は間違いなく大きな発展を遂げるものと確信しました。

私は共生・協働・自立というまちづくりにおいて、全面的に市民の皆様のご協力を頂き進めていくという基本理念のもとに取り組んでおり、さまざまな団体、あらゆる地域の方々のご理解をいただいて、市を挙げて、着実に前進していると感じています。特に市の観光・特産品振興は関係者の方々の懸命な取り組みの結果、目覚ましい成果が志布志ブランドとして大きく花開こうとしています。

背白ちりめん三味井・志布志黒豚バルク井が県内、さらには全国で高く評価されました。そして日本一早い「しぶしの夏そば」も志布志ブランドとして全国へ流通するように取り組んでいる最中です。他にも再生可能エネルギー、健康づくり日本一、ゴミ資源化日本一など多くの本物の取り組みがされており、確実にその芽は出てきています。

さらに、昨年めざましい活躍を見せてくれた志布志出身の子ども達についても、今年も引き続き素晴らしい活躍をしてくれるものと信じています。

これらの発展の礎となった先人たちの懸命の努力と功績、そしてその「遺志」を私たちは感謝の心を持って受け継ぎながら、本物の日本一のまちづくりに着実に取り組むところです。



2012 志布志みなとまつり

7月22日(日) ※荒天時は翌23日(月)に順延

場所：志布志港旅客船埠頭(観光船バース)周辺

1万発の花火をはじめ、さんふらわあクルージングなどの楽しいイベントも盛りだくさん!!

詳細につきましては、随時、市ホームページなどで紹介します。

■問い合わせ先：志布志みなとまつり実行委員会事務局 (志布志市商工会内) 472-1108

「志布志の元気玉」を打ち上げよう!

みんなの元気(寄付・浄財)で志布志の夜にドーン!と花火を打ち上げよう!皆様のご寄付をお願いいたします。

元気玉設置場所：志布志市商工会、志布志市役所、志布志支所、松山支所の窓口カウンター
元気玉設置期間：7月10日(火)まで

詳しくは志布志市商工会ホームページ (<http://shibushi.kashoren.or.jp/>) をご覧下さい。

知ってる? 消費生活

vol.16

振り込め詐欺に注意!

市内でも、外国通貨取引を持ちかけられた事をきっかけにした振り込め詐欺の被害が発生しています。

事例

自宅にA社からカンボジアの農業用不動産の投資に関するパンフレットが届いた翌日、B社から、電話があり「パンフレットにあるようにA社がカンボジアの土地を坪15万円で販売している。購入してくれたら、うちはそれを倍以上の価格で買い取る」という電話があった。あやしいと思うがどうしたらよいか。



アドバイス

販売する商品や権利を別業者が高く買い取るなどを持ちかける「劇場型勧誘」の手法です。

1度、支払ってしまうと取り戻すのは極めて困難です。紹介したような電話を受けたら、1人で判断せず家族や警察、当窓口にご相談してください。

まちづくり出前講座

消費生活相談窓口では、「守ろう!わたしの生活」と題して悪質商法から身を守る方法、食の安全・安心、製品事故など消費生活に関する内容の講義を実施しています。5人以上の団体であれば、申込みできますのでご利用下さい。



(写真) 志布志高校3年生を対象にした出前講座の様子。

消費者ホットライン 0570-064-370

- 相談窓口 ●市役所本庁港湾商工課商工振興係 Tel. 474-1111 (内線 289)
- 松山支所地域振興課地域振興係 Tel. 487-2111 (内線 322)
- 志布志支所地域振興課地域振興係 Tel. 472-1111 (内線 354)

文芸



短歌 (松山南船短歌会)

風あらし庭をいろどる山茶花とて寒寂寂と一鳥をも見ず
寺行事終ふる度ごと熱を出す八十路の朝に蠟梅かをる
山やまに小鳥の餌があるかしら万両の実は庭に耀ふ
八十と二歳になりしを夫に告ぐ子や孫たちに感謝をこめて
刈り後の田を掘りかえず日曜日子のトラクター雲一つなく
雪かきに明け暮れるとう新潟の妹に送らむ大根を抜く
百八の鐘に思いを織りまぜて夫と二人の年もあけゆく
宮田山裾野に白き雲まとい峰は明日の日和うかがう
携帯に人力されし亡き吾子の五時の報せが朝の始まり
真新しい納骨堂に幼な孫「ママの家だ」と手形を残す
人吉で夜の集いに十五名我を忘れて笑うひととき

畑 美佐子
前原 恭
永田ミツエ
山口 良子
隈元 チエ
野口 順子
石橋 道子
中島 昭
吉元ミチ子
大迫 鈴子
山口 カツ

俳句 (はつはな俳句会)

ブラジルの朋よく語り花見酒
青空の高さの中へ巣立ち鳥
故里の空は広いと帰省の子
山頂へえこの落花をたどりつつ
ひと風に見えし葉陰のさくらんぼ
制服の白線眩し新入生
はつ夏の旅娘らに祝われて
どの部屋も溢れるほどの薔薇を駆け
大水車通水式に風薫る

本村 湧水
川畑 充子
飯野澄美子
坂本 順子
春日 ふく
坂元 幸子
八久保千鶴子
鮫島 容子
本村多可子

川柳 (志布志川柳会)

少子化に夢を託した鯉のぼり
四億円流れ知らない良い身分
受験前余裕を見せて不合格
旅行くも安さが招く大惨事
廃校に桜だけはと咲き誇り
競り市で別れる子牛背を撫でる
別れても直ぐ縋り戻す腐れ縁
栄転が送別会へ花を添え
ドラが鳴り別れを惜しむ紙テープ
ベルが鳴りホームの陰で泣き崩れ

江藤 房子
末永 一雄
福山 吉連
上東マキエ
鞍掛 五雄
高田 秀雄
坂元 俊幸
高田 昭秋
赤池 忠重
内山 幸夫

俳句 (志布志左右句会)

母の日や亡母の乳房の赤き痣
生きている雑事のひとつ茶を啜る
てのひらに移り香つよし茗荷竹
蝶連れて坂道下りパン買いに
図書館の句碑をうずめて楠若葉
胃力メラヤどこ探しても日本晴
まわり道して春風と信号待ち
菜の花は巣立つ子等への応援歌
船酔の君に跳ねてる初鯉
東北の海の霞みに立つ墓標

坪田 秀邑
永山 又生
吉田 十二
山本せつ子
東平 要一
暉峻 康瑞
肥後 洋子
肱岡ちか子
岩根 長初
藤後むつ子



文芸コーナーでは市民の皆様のオリジナルの未発表の写真や絵画、イラスト等を紹介いたします。多くの皆様の投稿をお待ちしています。

郵便はがき

お手数ですが
50円切手
お貼りください

899-7492

●ご氏名
フリガナ
●年齢 歳 ●性別 男・女
●ペンネーム

※記入のない場合、実名で掲載いたします

●ご住所 □□□ □□□□

●電話番号 () -

志布志市役所総務課
秘書広報係 行

(No.078/2012-6)



読者プレゼント



お便りをくださった方の中から抽選で、ひまわり券5枚と志布志市衛生自治会から「ひまわり油とひまわり石けん」を5人の方にプレゼントします。



背景のイモ畑、ハツエさんが1人で植えたそうです！

あ
た
や
元
気
や
っ
ど

ハツエ さん (98歳) (志布志町)

地元校区のことは隅から隅までご存知のハツエさんは何と98歳！元気の秘訣は花作りだそうで、仏壇に供える花を自分で育てて、咲いた花を見ることが何よりの楽しみだそうです。現在お住まいの地域で生まれ、21歳で八野出身の秀雄さんとご結婚、それと同時に仕事の都合で出水市へ移られました。その後5人の子宝にも恵まれ、30年にわたりシイタケ栽培をされてきましたが、ハツエさんが50歳の時に秀雄さんが急逝。まだ3人のお子さんが学生だったそうで、1人で農業を続けるのは厳しいと、生まれ育った志布志へ帰って来ました。しかしここからがハツエさんのすごいところで、近くに大きなお店がない事に気づき、1人行商を始められ、3人のお子さんを立派に育て上げました。荷物を担いで地域を売り歩くこと20数年、何と80歳まで続けられたということです。

現在は一緒に住む息子さんと、近くに住む娘さんに支えられ、何の心配もなく楽しく暮らしていらっしゃるそうで、近所のお友達と時間を気にせずお茶を飲み、話をするのが楽しくて仕方ないと話すハツエさん。人生で今が一番幸せだと笑顔で話してくれました。

志布志市衛生自治会

志布志市衛生自治会では、家庭から排出された廃食油で作られた「エコせっけん」、「ひまわり油」など環境にやさしいエコ商品を販売しています。また、地域通貨「ひまわり券」での交換もできますので、ぜひお越しください。



販売、交換場所
志布志市衛生自治会事務局
志布志市役所 本庁 市民環境課 474-1111 (内線 134)
志布志支所 市民課 472-1111 (内線 224)
松山支所 市民課 487-2111 (内線 224)



エコ商品を販売しています

キラリ青春

さゆり さん(有明町野神) 21歳
学校・所属団体：小松の里
趣味：ショッピング、音楽鑑賞、剣道
理想の男性：スポーツマン(笑)
休日の過ごし方：今は、家でゆっくりDVD鑑賞です
今のお仕事はどうか？
毎日利用者様と関わり、笑顔が見れて幸せです。大変な面もありますが、自分らしく頑張っていきたいです。
夢は？：結婚して幸せな家庭♥
先輩から一言(同僚の西山さん)
毎日、笑顔で頑張っているさゆりちゃん。
大変なことが多いけど、その笑顔を忘れず、一緒に楽しく頑張っていきましょう！



ゆうあ 結愛ちゃん(7か月)

(志布志町安楽)

父 健太さん 母 飛鳥さん

沖縄と鹿児島の子の結愛ちゃん。結愛はパパとママの宝です。笑顔は誰にも負けないね。ちゅらさん(美しい人)これからどうぞよろしくね。愛しています。

(両親より)



大きくなあれ!



ゆうた 優太ちゃん(6歳)

(松山町新橋)

父 實さん 母 みゆきさん

甘えん坊ですが、名前のお通り優しい子です。よく気が利いて、お手伝い大好き。いつもいっぱい助けてくれてありがとう。これからも元気にやんちゃして、大きくなってね。

(両親より)



こうが 輝雅ちゃん(4歳)

みゆり 海友莉ちゃん(1歳)

(有明町伊崎田)

父 巧さん 母 志帆さん

妹思いのちょっと泣き虫輝雅くん★
いつもニコニコ笑顔の海友莉ちゃん♥

これからも兄妹仲良く大きくなあれ!

(両親より)

お便り 市民のこえ

ペア入浴券が当たりました

お疲れ様です。3月号の読者プレゼント「逢の郷ペア入浴券」が当たりました。ありがとうございます。仕事は忙しく、まだ利用できていないのですが、温泉大好きなので、必ず利用させていただきます。ゆつくり入ってきませぬ。
(じいじです 69歳男)



ご当選おめでとうございます。読者プレゼントは市報を読んでいただいている方々への市内企業からのプレゼントです。どんどん応募して、志布志を楽しんでいただきたいと思えます。

元気をくれる「元気やっど」

元気な高齢者を紹介するコー

ナー「あたや「元気やっど」を読むとほのぼのします。高齢者の元気な姿は若い人にもパワーを与えらると思えます。まだまだ元気な90歳以上の方もたくさんいらつしゃると思えますので、ぜひ紹介してください。いつも元気をくれて、ありがとうございます。
(ひらちゃん 63歳女)

おつしやる通り、取材を通して元気な高齢者と話をすると、本当に元気を頂きます。みなさんイキイキされていて、人生を楽しんでいらつしゃる様子が伝わってきます。そんな人達をこれからもどんどん掲載していきますので、お知らせいなど「元気な方がいらつしゃいますしたら、紹介していただけるとありがたいです。



※読者プレゼントは掲載にかかわらず頂いたお便りから抽選でプレゼントを行っています。多くのお便りをお待ちしています。その際、一言で結構ですのでご意見等をいただければ幸いです。

弓道教室を開催します

市弓道連盟では、健康と精神力の鍛錬を目的に弓道教室を開催します。

この弓道教室では小学5年生から高齢者までどなたでも参加できます。運動着と手拭1本を持ってご参加ください。

◆開講期間

7月10日～10月30日
19時～21時

◆開講場所

●志布志弓道場（火・金曜日）
●有明弓道場（火・金曜日）
（近い弓道場をご利用ください。）

参加料及び申込手続き等不要。開講日に直接会場にお越しください。

※用具は弓道場に用意してありますので、準備の必要はありません。

■問い合わせ先

志布志市弓道連盟 藤崎英人
Tel 472-4009

有明B&Gプール開館！

今年も有明B&Gプールの季節がやって来ました！

■開館期間

6月10日(日)～9月9日(日)
開館時間 9時～21時

■問い合わせ先

有明総合体育館
Tel 474-1670

お便り お待ちしております

市報しぶしを読んだ感想や今後取り上げて欲しい特集、志布志市に対するご意見等何でも好きなことを書いてください。(一部修正して掲載する場合があります)

月末までに頂いたお便りが、その月のプレゼントの応募対象になります。それ以降の分は次月の応募対象となりますので、ご了承ください。

いただいた「お便り」は「市民のこえ」コーナーに掲載いたします。(お便りが多数の場合には担当にて選考のうえ掲載します)個別の回答はいたしませんので、ご了承ください。



こちらのコーナーは、ホームページ版ではご覧いただけません。ご了承ください。



市の人口 4月30日現在

人口	33,681人	(78)
男性	15,982人	(41)
女性	17,699人	(37)
転入	239人	転出 148人
出生	32人	死亡 45人
世帯数	15,748戸	(63)

志布志港 平成24年4月分

資料 鹿児島税関支署

- ①入港隻数 48隻 (日本0、外国48)
- ②輸出 10億81百万円
- ③輸入 104億52百万円

『志』シリーズの活動をしませんか？

志布志市『志』シリーズ協議会は、都市部から志布志市へ体験活動に来られる方の受け入れを行っています。一緒に活動する仲間を随時募集中です。10月17日には、東大阪市の高校生が修学旅行で1日農業体験に来られます。



■問い合わせ先

志布志市役所 本庁 農政課
Tel 474-1111 (内428)

年金情報

市役所	474-1111 (内116)
志布志支所	472-1111 (内223)
松山支所	487-1211 (内226)

■ Pension information

第1号被保険者の独自給付

● 寡婦年金
第1号被保険者として保険料を納めた期間（免除期間を含む）が25年以上ある夫が亡くなった時に、10年以上婚姻関係にあり、生計を維持されていた妻に対して60歳から65歳になるまでの間、寡婦年金が支給されます。

● 死亡一時金
第1号被保険者として保険料を納めた月数が36月以上ある方が、老齢基礎年金・障害基礎年金を受けないまま亡くなった時、その方によって生計を同じくしていた遺族（①配偶者、②子、③父母、④孫、⑤祖父母、⑥兄弟姉妹の優先順位）に死亡一時金が支給されます。

● 後納保険料に関する掲載記事の訂正について
平成24年3月号掲載の後納保険料の記事について訂正がありました。「時効になっていない2年以内の期間について保険料の滞納がある場合には、その保険料を先に納付しなければなりません。」とありますが、実際には、先に経過した月分の国民年金の保険料（加算された保険料）から納付することになります。詳しくは、

● 鹿屋年金事務所
TEL 0994-42-5121

● 市民環境課 年金係
TEL 474-1111 (内線116)

お問い合わせ下さい。



● 死亡一時金と寡婦年金を受給できる場合はいずれか一方を選択することになります。

ストップ滞納

■ 問い合わせ先 税務課滞納整理係 TEL 474-1111 (内線 152,153)

平成24年度 滞納処分等実施状況について

■ 差押を実施した人数 25人 (平成24年4月～平成24年5月末現在)

差押の内容

- ・給与 0人
- ・不動産 17人
- ・債権 1
- ・預貯金 7人
- ・動産 0人



生活状況により一度に納税することが困難な方や失業・病気等により収入が無い方につきましては、本庁・各支所の税務窓口にて随時納税相談を実施しております。

特別な理由も無く滞納を続けられますと、他の納税者との公平を保ち、大切な市税を確保するため、財産（給与、預金、不動産など）を差し押さえることとなります。（法律では、「督促状を発送した日から起算して10日を経過した日までに完納しないとき」は、「財産を差し押さえなければならない」と定められています。）

○「書類の送達（しよるいのそうたつ）」について

納税者のみなさんに対する通知は原則として書類で行われ、その書類の到達により効力が発生します。課税や徴収などに関する書類は、「郵便若しくは信書便による送達」か「交付送達」の方法で、送達を受けるべき人の住所、居所、事務所または事業所に送達します。

「送達の方法」には、以下の3つの方法があります。

- 郵便による送達
- 交付送達
- 公示送達

「交付送達」とは、職員等が書類を送達すべき場所で、送達を受けるべき人に書類を交付して行う方法です。

この「交付送達」には、さらに3つの方法があります。

- 出会送達（市役所窓口や勤務先など出会った場所で交付すること）
- 補充送達（同居の家族等に交付すること）
- 差置送達（本人等不在により、玄関や郵便受けなどに書類を差し置くこと）

「公示送達」とは、書類を受け取るべき本人の住所、居所等が不明な場合などで、書類の送達が困難であると認められる場合に、所定の手続きをとり、市役所の掲示板などで公示され、一定の期間が経過すると、書類の送達があったものとみなす制度のことです。

※普通郵便による場合の送達の推定

普通郵便により、書類を発送した場合には、その事実のある限り、通常到達すべきであったときに、送達があったものと推定されます（地方税法第20条第4項）。

交通事故防止は貴方が主役です



③ 志布志自動車学校

交通安全講習の様子

第3回は、志布志町安楽の志布志自動車学校です。同校では、松清紘子代表取締役のもと、32名の職員の皆さんが、教習車両など約80台の車両を管理され、交通安全を指導する側として、特に交通事故には敏感になっています。大隅半島で唯一、全車両の運転免許が取得でき、さらには産業車両等の運転技能免許取得業務にも取り組んでいます。

交通事故状況 平成24年4月末現在

区分	発生件数	死者	傷者
県下	3022 [-166]	19 [-12]	3625 [-264]
志布志市	55 [-18]	1 [-2]	70 [-21]
志布志地区	27	1	30
有明地区	28	0	40
松山地区	0	0	0

※【 】は昨年比

や地域の学校、高齢者の団体などからの依頼を受け、受講者の要望に合わせた交通安全に関する教育、講習などに非常に積極的です。早崎直太校長は「二輪免許取得者とのツーリングイベントなども企画しています。既に免許を取得した人に対する教育や、啓発活動も私たちの大事な仕事です。」また、松清代表取締役は「交通社会に出るときに、卒業したのが志布志自動車学校で良かったと言われるように指導するよう、職員への声掛けなどは常に行っています。」と語りました。同校はキャッチフレーズ「志と人柄の涵養、真心込めて「気をかけて・目をかけて・声かけて」を推進しています。

今月の納税

納付期限 7月2日（月） 口座振替日 6月25日（月）
 口座振替をされる方は、口座振替日の前日までに残高確認をお願いします。
 国民健康保険税（2期） 介護保険料（2期）
 後期高齢者医療保険料（2期） 市・県民税（1期）

志布志市人権教育・啓発連絡協議会委員の公募について

市では、相互の人権が尊重され、人権という普遍的文化（人権文化）が息づく心豊かな社会の実現に向けて、平成23年度に、「志布志市人権教育・啓発基本計画」を策定しました。そして、この計画を実効あるものとするため、新たに「志布志市人権教育・啓発連絡協議会」を設置しました。

この協議会は、人権教育及び人権啓発の施策に関する連絡調整により、その効果的な推進を期し、もって市民の人権意識の高揚を図ることを目的としています。

連絡協議会を設置するにあたり、次のとおり委員を公募いたします。

- ◆募集人員 若干名
- ◆応募資格
 - ・市内に居住する20歳以上（平成24年4月1日現在）で、自ら応募する者。
 - ・公務員・市議会議員等でないこと。
 - ・平日開催の審議会に出席できること。（年2回程度）
- ◆応募方法

所定の応募用紙に必要事項を記入のうえ、本庁市民環境課市民係へ持参、郵送、ファックス又はEメールのいずれかの方法で提出してください。

応募用紙は、本庁市民環境課市民係、志布志支所市民課、松山支所市民課で配布します。また、市ホームページからもダウンロードできます。
- ◆募集期限 平成24年6月29日（金）
- ◆その他 応募者が多数の場合は、応募する理由などを考慮し、選考いたします。

■問い合わせ・申し込み先

志布志市役所 市民環境課 市民係 TEL 099-474-1111（内線112）
 〒899-7492 志布志市有明町野井倉1756番地
 FAX 099-471-4407 E-mail s-simin@city.shibushi.lg.jp

鹿児島地方法務局鹿屋支局市民講座の開催について

- ◆目的 地域住民の方々に法務局・公証人の業務について広く理解していただき、法務局・公証人を身近に感じていただくことを目的とした講座を開催します。
- なお、本講座は、各講座ごとに受講生を募集するわけではなく、可能な限り5回の講座すべてを受講できる方を募集します。
- ◆開催期間 平成24年9月5日（水）、9月12日（水）、9月19日（水）、9月26日（水）、10月3日（水）の計5回
- ◆時間 午前10時から午前11時30分まで（初回、最終回は午後12時まで）
- ◆場所 鹿児島地方法務局鹿屋支局
- ◆講師 鹿児島地方法務局職員及び公証人
- ◆定員 24名（応募順で定員になり次第締め切り）

■問い合わせ・申し込み先 鹿児島地方法務局鹿屋支局総務課
 電話 0994-43-6790



■問い合わせ先
 市役所本庁港湾商工課観光物産係
 Tel 474-1111（内線283）

KKBBふるさとCMビデオ制作募集

KKBBふるさとCM大賞の出品ビデオを左記のとおり市民の皆様から広く募集します。

◆内容
 観光・物産・伝統工芸・人物・動物・自然等、志布志市の特色やイメージを生かしたふるさとを表現した30秒CMの企画及び制作（ただし、特定の団体・個人のPRに関するものは除きます）

◆応募資格団体
 志布志市に住所を有する個人または団体

◆制作費
 15万円を委託料として支払います

◆応募方法、締切
 平成24年6月22日（金）までに市役所港湾商工課に企画案（様式任意）を提出してください。

◆その他
 応募多数の場合は、企画審査を行い決定致します。

◆決定した場合は、平成24年8月末日までに制作してください。

畑地かんがい事業のお知らせ

◆平成23年度畑かん受益地内の作付状況について

平成23年度に畑かん受益地内の作付調査を行い、増加傾向にある露地作物についてお知らせします。

品目名	H19(ha)	H23(ha)	H23/H19	品目名	H19(ha)	H23(ha)	H23/H19
だいこん	65.0	145.2	223.4%	はくさい	4.1	11.0	268.3%
にんじん	28.0	46.2	165.0%	キャベツ	48.0	153.9	320.6%
ごぼう	3.6	27.2	755.6%	根深ねぎ	0.7	11.6	1657.1%
さといも	7.0	12.2	174.3%	たまねぎ	0.9	6.0	666.7%
しょうが	1.9	5.9	310.5%	ほうれんそう	6.6	19.9	301.5%

◆畑かん散水器具を無料で貸し出します！

曾於東部・南部地区において散水器具の設置を申し込んでいるが、まだ器具が納品されていない方を対象に、納品までの一定期間、利用される土地の給水栓の開栓届を条件に散水器具（ロールカー、レインガン、移動用スプリンクラー、散水チューブ）の貸し出しを無料で行います。希望される方は市役所農政課畑かん推進係までお問い合わせください。

■問い合わせ先

- ・本庁農政課畑かん推進係 TEL 474-1111（内線431）
- ・志布志支所産業振興室 TEL 472-1111（内線411）
- ・松山支所産業振興室 TEL 487-2111（内線232）
- ・県畑かんセンター TEL 482-2547
- ・曾於東部土地改良区 TEL 487-2986
- ・曾於南部土地改良区 TEL 471-0171

行政告知放送端末の電池交換をお願いします

点滅してたら…

梅雨の時期となり、長雨や雷による停電も心配されますが、行政告知放送端末はそのような停電時など乾電池（単3×4本）を使って動作します。電源ランプが点滅してしましたら、新しい乾電池と交換いただくようお願いします。



ここが点滅していたら、電池交換のサインです。

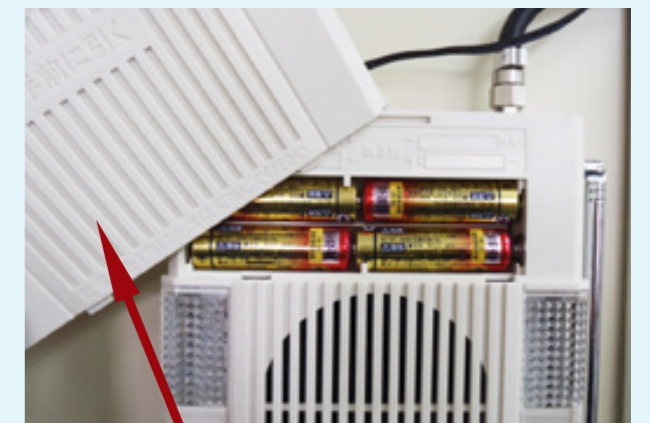

交換はこのフタを外して行います。

■問い合わせ先 本庁 情報管理課 地域情報係 474-1111（内線323）

お知らせ Information

事業者の皆様へ

事業者の皆様は、経営に関するさまざまな相談（資金繰り、金融取引、経営改善計画など）に対応する機関として「鹿児島県中小企業再生支援協議会」があります。経済産業省が鹿児島商工会議所に委託して設置した公的機関で、専門家が常駐し必要なアドバイスを行います。秘密は厳守されますので、お気軽に相談ください。事前に電話での予約が必要です。

鹿児島県中小企業再生支援協議会
TEL 099-805-0268

農業

農業用廃プラスチック類の回収を行います

ビニールハウスやマルチシート等の農業用廃プラスチック類の一斉合同回収を実施します。農業用廃プラスチック類は「産業廃棄物」となり、廃棄については農家の責任で処理するように義務付けられています。野焼き・不法投棄は法律で禁止されています。なお、運搬中は「産業廃棄物収集運搬車」の表示をしなければなりません。

日時 左表のとおり。
場所（平成23年度と同じ場所です）

回収品目	月 日	時 間
廃プラ、廃缶	6月27日(水)	9時～12時 13時～15時
廃プラ	8月1日(水)	
廃プラ	10月3日(水)	13時～15時
廃プラ、廃缶、廃農薬	12月5日(水)	

・有明地区
あおぞら農協野
神FA茶工場
※ただし、廃農薬
については志布志、有明地区の方
方も、松山町のお鹿見島農協
協選果場に持ってきて下さい。

■問い合わせ先
●お鹿見島農協
松山支所営農センター
TEL 487-8011
志布志支所営農センター
TEL 472-0467
●志布志市役所 本庁農政課
TEL 474-1111 (内433)
松山支所農政係
TEL 487-2111 (内232)
志布志支所農政係
TEL 472-1111 (内412)

その他

曾於地区介護保険組合からのお知らせ

平成23年度情報公開・個人情報保護の運用状況公表について
平成23年度の情報公開・個人情報保護制度の運用状況を曾於地区介護保険組合情報公開条例及び曾於地区介護保険組合個人情報保護条例に基づき次のとおり公表します。

内 容	個人情報保護		情報公開	
	開示	請求	開示	請求
決定内容	0件	0件	0件	0件
不服申立て	0件	0件	0件	0件

◆情報公開制度
情報公開制度とは、組合が保有

する公文書を住民の皆さんの要求に応じて公開する制度です。このことは、介護保険行政に対する住民の理解と信頼を深め、住民参加による公正で開かれた介護保険行政の推進に資することを目的としています。

◆個人情報保護制度
個人情報保護制度とは、個人情報の適正な取扱いを確保し、誰もが組合の保有する自己情報の開示、訂正及び利用停止の請求ができる制度です。

◆お問い合わせ先
曾於地区介護保険組合
TEL 471-6545

◆曾於地区介護保険組合とは、介護保険法の規定に基づく要介護認定等を行うため、曾於市、志布志市及び大崎町の2市1町で設立している地方公共団体です。

スポーツ安全保険について

スポーツ安全保険は、スポーツ安全協会が契約者となり、加入手続を行った5人以上のアマチュアの社会教育関係団体の構成員を被保険者として、東京海上日動火災

保険を幹事会社とする損害保険会社（9社）との間に「傷害保険」及び「賠償責任保険」を一括契約し、これら保険の他に協会が運営する「共済見舞金制度」を組合させた補償制度です。

◆保険期間
平成24年4月1日午前0時から平成25年3月31日午後12時までです。4月1日以後の申し込みは、掛け金を振り込んだ日の翌日の午前0時から有効ですが、終期は前記と同様3月31日午後12時までです。

◆インターネット加入手続き
URL: <http://www.sportsanzen.org>
◆問い合わせ先
●教育委員会 生涯スポーツ係
TEL 472-1111 (内線331)
●松山支所 松山教育分室
TEL 487-2111 (内線262)
●本庁 有明教育分室
TEL 474-1111 (内線261)

◆サマージャンボ宝くじ & 2000万サマー
「サマージャンボ宝くじ」と「2000万サマー」が全国の宝くじ売り場で発売されます。今年のサマージャンボ宝くじ

は、サマー史上最高額の1等・前後賞合わせて5億円！
この宝くじの収益金は市町村の明るい住みよいまちづくりに使われます。

◆発売期間 平成24年7月9日(月)～7月27日(金)
◆抽選日 平成24年8月7日(火)
※昨年のサマージャンボ宝くじ(第607回全国自治宝くじ)及び2000万サマー(第608回全国自治宝くじ)の時効(平成24年8月14日(火))が迫っておりますのでお忘れなく。

通学区域変更について

有明地区の下原自治会が、平成24年度から原田校区に加入する旨の届出があったことに伴い、従来、野神小学校区の区域に属している下原行政区を原田小学校区へ変更しました。したがって、本年6月1日以降、下原行政区に住所を有する保護者の未就学児は、原田小学校に通学することになります。(中学校は従来どおり宇都中学校への通学です。)

裁判所職員採用試験

平成24年度裁判所職員採用一般試験(高卒者試験)
◆申込受付期間
7月17日(火)～7月26日(木)

郵送による申込期間です。
◆第1次試験日 9月16日(日)
◆採用試験の内容が変わりましたので、詳しいことは左記までお問い合わせください。

◆お問い合わせ先
鹿児島地方裁判所事務局総務課
TEL 099-808-3707

大隅曾於地区消防組合 消防吏員採用試験案内

◆採用予定人員 若干名
◆日時・場所 9月16日(日)
曾於消防署(筆記試験・体力検査)
◆受験資格
①昭和60年4月2日から平成7年4月1日までに生まれた者
②学校教育法に基づく高等学校卒業以上の学歴を有する者(平成25年3月卒業見込者を含む。)
※①、②ともに、採用後、管内に居住できる者に限ります。
◆受験申込書の請求
消防本部総務課、各消防署、分署、各分駐所、志布志市役所総務課
◆受付期間
7月17日(火)～8月16日(木)
(土、日、祝日は除く)

◆お問い合わせ先
大隅曾於地区消防組合消防本部
TEL 099-482-0569

国家公務員採用一般職試験

人事院では平成24年度国家公務員採用試験を実施します。
◆試験区分
①一般職試験(高卒者試験)
②一般職試験(社会人試験)
③税務職員採用試験

◆受験資格はお問い合わせください。
◆受付期間
インターネット
6月26日(火)～7月5日(木)
郵送または持参
7月2日(月)～7月10日(火)
◆お問い合わせ 人事院九州事務所
TEL 092-431-7733

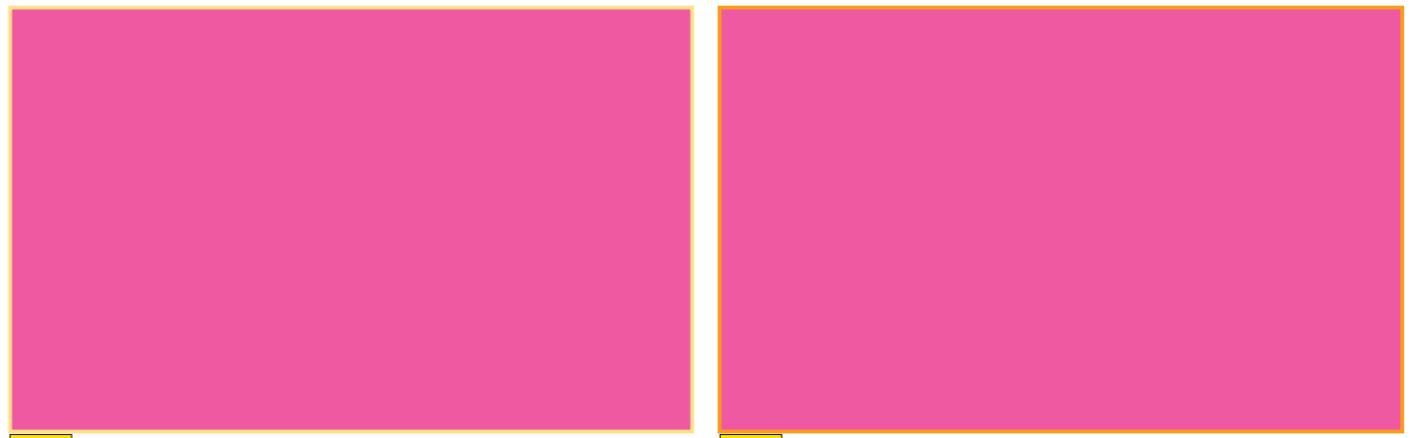

広告

広告

広告

広告

市営住宅空き家情報 (松山地区)

市では、市営住宅の入居者募集を随時行っています。
【全て世帯向け住宅です。】

- 松山団地 190号 3DK 公営住宅
3階建 家賃 16,300円～(所得制限あり)
- 松山団地 280号 4DK 特賃住宅
一戸建 家賃 37,000円(所得制限あり)
- 桜山団地 331号 3DK 公営住宅
3階建 家賃 13,300円～(所得制限あり)
- 京ノ峯団地 591号 4DK 特賃住宅
平屋 家賃 37,000円(所得制限あり)
- 尾野見団地 511号 3DK 公営住宅
3階建 家賃 14,300円～(所得制限あり)
- 尾野見団地 513号 3DK 公営住宅
3階建 家賃 14,300円～(所得制限あり)
- 問い合わせ・申し込み先
 - 市役所建設課管理係 Tel 474-1111 (内線 467)
 - 松山支所建設課管理係 Tel 487-2111 (内線 253)

水道修繕当番店

■松山地区			
6月	佐藤建設	Tel 487-2049	
7月	半下石建設	Tel 487-8706	
■志布志地区			
6月12日～6月18日	崎田建設	Tel 473-0050	
6月19日～6月25日	志布志水道	Tel 472-3540	
6月26日～7月2日	山本組	Tel 472-1101	
7月3日～7月9日	宮崎水道	Tel 472-1081	
7月10日～7月16日	高吉組	Tel 472-0721	
7月17日～7月23日	崎田建設	Tel 473-0050	
■有明地区			
6月10日～6月16日	西江建設	Tel 474-2113	
6月17日～6月23日	山中水道	Tel 474-1440	
6月24日～6月30日	有徳設備	Tel 475-1596	
7月1日～7月7日	池崎建設	Tel 475-2068	
7月8日～7月14日	郡山工業	Tel 475-0008	
7月15日～7月21日	西江建設	Tel 474-2113	

■基本料金だけの水道利用者の皆様へ
水道料金は、休止の手続き(休止届の提出)をされない
と基本料金が発生します。水道使用の予定がない場合は、
休止の手続きをお勧めします。なお、休止されていた水道を
再度利用される場合は、1,000円で開始できます。

+ 6月・7月の日曜・祝日当番医 +

6月	
17日	えびはら皮膚科(皮膚科) Tel 478-0370 みやじクリニック(内、放、呼、胃) Tel 471-5000
24日	はまさき耳鼻咽喉科(耳鼻咽喉科) Tel 473-3387 陽春堂内科診療所(内科) Tel 472-5511
7月	
1日	大山病院(内科) Tel 472-1400 びろうの樹脳神経外科(脳神経外科・内科) Tel 477-1212
8日	井手小児科(小児科) Tel 473-3211 山下クリニック(内科・外科) Tel 487-9001
15日	石神診療所(内科・皮膚科) Tel 474-0107 山口内科(内科) Tel 473-1188
16日	藤後クリニック(内科) Tel 472-1237 みやじクリニック(内、放、呼、胃) Tel 471-5000

※夜間に病気や怪我で困ったときは「曾於郡医師
会夜間急病センター(曾於郡医師
会立病院内)」までお問い合わせく
ださい。(Tel 482-5899)
※都城市・北諸郡管内の休日の救
急診療機関は、電話でのテープ案
内(Tel 0986-23-5555)を行って
いますので活用ください。



「介護職員基礎研修」の訓練受講生募集

- 介護サービスに従事するための職業教育として、職務に
あたる上での基本姿勢、知識・技術等を習得します。
- ◆訓練期間 平成24年7月24日(火)から6か月間
 - ◆訓練会場 鹿屋市農業研修センター ほか
 - ◆対象者 再就職を目指す人
 - ◆受講料 無料(テキスト代23,000円が必要)
 - ◆定員 30人
 - ◆応募期間 平成24年6月1日から7月2日まで
※応募方法などの詳細は、お問い合わせください。
 - 問い合わせ先
 - ハローワークかのや Tel 0994-42-4135
 - 鹿屋高等技術専門学校 Tel 0994-44-8674

「志布志の川で遊ぼう!メダカの学校20周年」

- メダカの学校志布志分校は志布志ロータリークラブ、
志布志みなとロータリークラブとの共催で、親子で故郷の
良さを再認識してもらい、自然のすばらしさを体験して
もらおうと考えています。皆さんの参加をお待ちしています。
- ◆日時 7月29日(日)午前8時30分集合(小雨決行)
 - ◆場所 潤ヶ野地区営農研修センター
 - ◆対象 メダカの自然保護に興味のある小・中学生
※小学3年生以上で保護者同伴のこと
 - ◆参加費 500円(昼食代含む)
 - ◆内容 川遊び、自然観察会、そうめん流し、フルーツ演
奏会、千軒太鼓など
- 川で遊べる靴、水中メガネ、帽子、軍手などは各自準備。
- 問い合わせ先
「メダカの学校志布志分校事務局 下野太志」
Tel 099-472-2537



鹿児島障害者職業能力開発校からのお知らせ

鹿児島障害者職業能力開発校では、障害者の方々に就職
に役立つ技能を習得していただくため、次のとおり訓練生
を募集しています。

- 1 OA事務科(3ヶ月コース)
 - ◆対象者 身体に障害をお持ちで、就職や復職を目指す方
 - ◆訓練場所 鹿屋商工会議所
鹿屋市新川町600
 - ◆訓練内容 ワード・エクセル初級程度の訓練、インター
ネット、eメール、ホームページ作成など
 - ◆訓練期間 8月7日(火)～10月25日(木)
(土日、祝祭日、お盆は休みです)
 - 2 総合実務科(3ヶ月コース)
 - ◆対象者 精神に障害をお持ちで、就職や復職を目指す方
 - ◆訓練場所 愛・あいネット
鹿屋市寿3-6-6サンロード寿1階
 - ◆訓練内容 農業や畜産に関する職業訓練と実習、雨天時
はパソコン基礎等
 - ◆訓練期間 8月7日(火)～10月25日(木)
(土日、祝祭日、お盆は休みです)
- 両科目とも受講料は無料、雇用保険の継続受給や訓練助
成金等の受給が可能な場合があります。また、手帳をお持ち
でない方や、対象の障害以外でご利用を希望される方も
相談に応じます。
- ◆募集期間 (1,2とも) 6月4日(月)～6月29日(金)
 - 問い合わせ先
 - 志布志市ふるさとハローワーク Tel 471-1710
 - ハローワークかのや Tel 0994-42-4135
 - ハローワーク大隅 Tel 099-482-1265
 - 鹿児島障害者職業能力開発校 Tel 0996-44-2206

6月・7月の行事予定

- げんき市(昭和通付近)
毎週金・土曜日(9時～15時)
- 戌の市(宝満寺跡)
6月18日、30日、7月12日、24日
- 花野果市(田之浦ふるさと交流館)
6月24日(9時～12時)
- 駅通り会土曜朝市(アピア前駐車場)
毎月第1、第3土曜日(7時～11時)
- ぽっぽ市(JR志布志駅前)
毎月第1日曜日(8時～13時)
- そば処ちんたら庵(国道269号線沿)
火曜日(そば)・日曜日(野菜等販売)

編集後記

今月の市報の特集ではこの夏の節電対策を取り
上げ、一昨年との比較で約10パーセントの節電を
呼び掛けています。▼周りを見渡すと私たちの暮ら
しは電気を多く使っていて成り立つ部分が多く、節電の
意識が低い事に改めて気付かされました。▼夜も遅
くまで電気をを使い、節電の記事を作成している自分
に矛盾を感じましたが、多くの人が記事を読んでく
れることで無駄を省き、大幅な節電が期待できるも
のと信じて市報の作成に勤しんでいる次第です。▼
ふとこの6月号を作成しながら、ページ数も10パー
セントほどカットすれば節電につながるのではない
かと思ひ、数えてみましたが、先月号と全く同じ38
ページ。▼単に減らせばいいという訳ではないです
が、ただページ数が多いだけにならないように、更
に質の高い広報紙にしたいけるように頑張らないと
いけないと気を引き締めるところです。(くに)

広告

広告

志布志市くらしのカレンダー

日曜当番医は37ページに掲載しています

6/12 (火)	特定健診、がん検診(松山地区)(7:00~9:00受付) ^{※1} 1歳児歯科相談(9:30~10:00受付 農村研修センター) 育児相談(10:30~12:00 農村研修センター)	30 (土)	ハンゲショウ観察会(9:00 宝満寺講演内 7頁参照)
13 (水)	心配ごと相談(10:00~15:00 健康ふれあいプラザ) 特定健診、がん検診(松山地区)(7:00~9:00受付) ^{※1} 日本脳炎予防接種(13:30~14:00受付 健康ふれあいプラザ) 母子健康手帳交付(9:30~12:00 松山支所市民課窓口)	7/1 (日)	動脈硬化予防フェア(8:30~9:00受付 やっちくふれあいセンター)
14 (木)	特定健診、がん検診(志布志地区)(7:00~9:00受付) ^{※1}	2 (月)	
15 (金)	特定健診、がん検診(志布志地区)(7:00~9:00受付) ^{※1} 1歳児歯科相談(9:30~10:00受付 やっちくふれあいセンター) 育児相談(10:00~12:00 やっちくふれあいセンター)	3 (火)	法律相談(13:00~15:00 本庁3階会議室) 要予約 ^{※3} 心配ごと相談(10:00~15:00 老人福祉センター松山)
16 (土)	特定健診、がん検診(志布志地区)(7:00~9:00受付) ^{※1}	4 (水)	心配ごと相談(10:00~15:00 健康ふれあいプラザ) 母子健康手帳交付(13:30~16:30 本庁保健課窓口)
17 (日)	特定健診、がん検診(有明地区)(7:00~9:00受付) ^{※1}	5 (木)	心配ごと相談(10:00~15:00 市民センター有明) 育児学級(9:30~10:00受付 健康ふれあいプラザ) 育児相談(10:30~12:00 健康ふれあいプラザ)
18 (月)	特定健診、がん検診(有明地区)(7:00~9:00受付) ^{※1}	6 (金)	両親学級(9:20~9:30受付 健康ふれあいプラザ)
19 (火)	法律相談(13:00~15:00 志布志支所5F会議室) 要予約 ^{※2} 巡回消費生活相談(10:00~15:00 老人福祉センター松山) 心配ごと相談(10:00~15:00 老人福祉センター松山) 特定健診、がん検診(有明地区)(7:00~9:00受付) ^{※1}	7 (土)	キャンドルコンサート(19:00~20:30 鉄道記念公園)
20 (水)	心配ごと相談(10:00~15:00 健康ふれあいプラザ) 心配ごと相談(10:00~15:00 市民センター有明) 三種混合予防接種(13:30~13:50受付 健康ふれあいプラザ) 母子健康手帳交付(9:30~12:00 本庁保健課窓口)	8 (日)	鹿児島県知事選挙投票日(13頁参照)
21 (木)	行政相談(13:00~16:00 志布志支所5F会議室) 1歳6ヶ月児健康診査/麻疹風疹1期予防接種 (13:00~13:30受付 健康ふれあいプラザ)	9 (月)	
22 (金)	1歳児歯科相談(9:30~10:00受付 健康ふれあいプラザ) 育児相談(10:30~12:00 健康ふれあいプラザ)	10 (火)	三種混合予防接種(13:30~13:50受付 有明改善センター)
23 (土)		11 (水)	巡回消費生活相談(10:00~15:00 健康ふれあいプラザ) 心配ごと相談(10:00~15:00 健康ふれあいプラザ) 乳児健康診査/BCG予防接種(13:00~13:30受付 健康ふれあいプラザ) 母子手帳交付(9:30~12:00 松山支所保健課窓口)
24 (日)		12 (木)	
25 (月)		13 (金)	育児学級(9:30~10:00受付 やっちくふれあいセンター) 育児相談(10:30~12:00 やっちくふれあいセンター)
26 (火)		14 (土)	
27 (水)	心配ごと相談(10:00~15:00 健康ふれあいプラザ) 3歳児健康診査(13:00~13:30受付 健康ふれあいプラザ) 母子手帳交付(9:30~12:00 松山支所市民課窓口)	15 (日)	
28 (木)		16 (月)	海の日
29 (金)	5歳児歯科検診(13:00~13:30受付 健康ふれあいプラザ)	17 (火)	法律相談(13:00~15:00 志布志支所5F会議室) 要予約 ^{※2} 心配ごと相談(10:00~15:00 老人福祉センター松山) 三種混合予防接種(13:30~14:00受付 健康ふれあいプラザ)

- ※ 志布志支所での母子手帳交付は毎週月曜日の午前中に福祉課窓口で行います。
- ※1 場所・時間の詳細は、対象者に配布される受診票をご覧ください。
- ※2 法律相談は事前予約制になります。志布志支所地域振興課 Tel472-1111(内線352)までご連絡ください。
- ※3 法律相談は事前予約制になります。本庁総務課文書法制係 Tel474-1111(内線225)までご連絡ください。