

やすらぎとにぎわいの輪が協奏するまち

平成 24 年 5 月 11 日発行



# しづし

5  
MAY

平成 24 年 5 月号  
鹿児島県志布志市



生活習慣病の早期発見・早期治療で、生き生きライフ  
目指そう特定健診受診率 日本一  
志みな健康で安心プロジェクト



写真：シャンシャン馬パレードの花嫁

## CONTENTS No.77

・お釈迦まつり・・・ 2	・まちの話題・・・ 8	・保健師メモ・・・ 20	・年金情報・・・ 31
・振興計画・・・ 4	・教育委員会情報ネット・・・12	・GOGO! 志布志港・・・22	・交通事故防止・・・ 31
・志布志消防署開署式・・・ 6	・凶書館へ行こう・・・14	・見て知って定住自立圏・・・24	・ストップ滞納・・・ 32
・しづしの日・・・ 7	・エコ通信・・・ 16	・文芸・・・ 25	・お知らせ・・・ 34
	・男女共同参画・・・ 19	・市民の広場・・・ 26	・暮らしのカレンダー・・・ 38





踊り連パレードで優勝した志布志ちりめん太鼓



宝満橋に飾られた竹灯籠



竹灯籠に囲まれた白象



ライトアップされた花まつり



県外から多数の参加がありました



# お釈迦まつり



平成24年  
志布志お釈迦まつり

4月29日、お釈迦まつりが盛大に開催され、宝満寺公園を中心とするまつり会場のほか、関連するイベント全体で延べ10万人の来場者でにぎわいました。

お釈迦まつりは、仏教を開かれた「お釈迦様」の誕生を祝って開催され、宝満寺境内にある仏像に甘茶をかけて洗い清め、一年の無病息災を願う「灌仏会」で、志布志地区では、古くは江戸時代から行われている伝統行事です。旧暦の4月8日に行われていたことから「しがつようか」がなまり、「しがつじよか」とも言われ、大勢の観光客でにぎわう県内屈指の大祭となっております。

本会場である宝満寺公園までの約2kmの道路を歩行者天国にして行われた太鼓や踊り連、よさこいなど約1000人のパレードやかわいい子ども達を乗せた稚児行列、そしてまつり一番の見所である、花嫁を乗せた「シャンシャン馬」が花婿に引かれて市街地を練り歩くと、多くのカメラマンがシャッターを切るなど、会場は大いに盛り上がりました。

今年、仏前結婚式を挙げたのは、志布志町在住の田中隆さんとやよいさんご夫妻です。浄国寺本堂で式を終えたお二人は、「とても緊張しましたが、仏前結婚式という経験をさせてもらい、いい思い出になりました。」と幸せに溢れた笑顔で話しました。

宝満寺公園では前夜祭と本祭の2日間にわたり、多くの舞台演芸が行われ、例年以上の盛り上がりを見せました。



まつりに先立ち結婚式が行われました



今年のお釈迦まつり シャンシャン馬カップルの皆さん



商店街ステージも盛り上がりました



志布志港に入港した護衛艦「じんつう」



多くの人で賑わいました



灌仏会を行うカップル



# 「やすらぎとにぎわいの輪が協奏するまち」を目指して



～第1次志布志市振興 計画後期基本計画を策定しました～



農畜林水産業の振興を



志のあふれるまちを

多くの人や物が行き交うと、そこにぎわいが生まれ、豊かさが生まれます。

人と物が行き交う  
豊かなまちづくり

- ・農畜林水産業の振興
- ・素社会への取り組み
- ・ごみ資源化日本一の達成と低炭素社会への取り組み
- ・地域情報通信基盤の活用促進
- ・地域ブランド化の推進

まちの魅力を広く効果的に伝えるため、環境から農畜林水産物まで、地域資源を活かしたブランド化を推進します。そしてこのことは、経済と産業の活性化を生み、その波及効果から様々な分野で豊かさが循環するようになります。目標は、日本一です。

循環する経済により  
産業が発展するまちづくり

- ・「志のあふれるまちづくり」の推進
- ・学力向上・徳育の推進
- ・「共生・協働・自立」のまちづくり
- ・地域の自主性と独自性の構築

- ・健康づくり日本一の推進
- ・子育て日本一のまちづくり
- ・広域的な医療体制の構築
- ・消防・防災対策の強化

市民の穏やかな生活のために、まずは健康づくり、そして、医療・介護をなるべく受けない元気なまちづくりを目指します。また、安心して子育てができ、誰もがぬくもりを感じるまちづくりを推進します。さらに、津波対策をはじめ、消防・防災体制を強化し、市民の安全確保を目指します。

安心・安全でぬくもりが  
あり元気なまちづくり

- ・志布志港と周辺道路網の整備促進
- ・志布志港の利活用促進
- ・おもてなしの観光振興
- ・スポーツ交流の推進

志布志港は本市の振興を図る上で大きな要です。この志布志港を中心に、国内外の流通の拠点づくりを行います。また、観光やスポーツの振興により、志布志市に多くの人が訪れ再び訪れたいと思われるようなまちを目指します。



振興計画とは、市政経営における最上位の計画で、目指すべきまちの将来像を実現するために策定するものです。市が策定する他のどのような計画も、この振興計画に即して策定されます。基本構想と基本計画からなり、10年間でどのようなまちにするかを定めているのが基本構想、5年ずつに分け、その基本構想の具体的な施策展開の方向を定めたものが基本計画です。今回策定したのは、後期基本計画の部分です。

## 基本構想

10年を計画期間とする基本構想については、平成19年3月に策定しました。この10年間の計画の中で、本市のまちづくりの基本理念や将来像、7つのまちづくりの方針等を定めています。

### 基本理念

志のあふれるまちづくり

### 将来像

やすらぎとにぎわいの輪が協奏するまち

### まちづくりの方針

- ・「郷と郷」「人と人」「物と物」のつながりがあるまち
- ・自然や風土と共生する安心で豊かなまち
- ・大地の力と海の恵みを活かした創造性あふれる持続可能なまち
- ・「心」がよい合い若さあふれる元気なまち
- ・伝統・文化を守り育み、次代へつなげる人づくりのまち
- ・市民が輝く共生・協働のまち
- ・市民とともに歩む「ムダ」のない経営

## 後期基本計画

市の最も重要な計画である「第1次志布志市振興計画」は、平成19年3月に策定しています。その計画は、長期計画である「基本構想」(平成19年度から平成28年度までの10年間)と、中期計画である「基本計画」(前期、後期各5年間)に分かれており、平成23年度に新たな中期計画である後期基本計画(平成24年度から平成28年度までの5年間)を策定しました。

後期基本計画では、今後5年間で取り組む重点プロジェクトとして次のような項目を定めています。

市民が輝く  
志あふれるまちづくり

市民一人ひとりが輝き出すと、まちも輝き出します。市民の皆さんの「志」をもっと輝かせるために、「志のあふれるまちづくり」を推進します。

また、市民が、自らの暮らす地域の在り方について考え、行動する住民主体の時代です。市民のため、市民に開かれた、そして市民の目線に立ったまちづくりを目指します。



緊急医療体制の充実を



都城志布志道路の早期完成を

今後は、これら計画目標の実現に向け、日本一を目指したまちづくりを進め、皆様一人ひとりが誇りの持てるまちとなるよう努力してまいります。また、後期基本計画の策定にあたり、アンケートに御協力いただきました市民の皆様をはじめ、熱心に御審議いただきました審議会委員及びまちづくり委員会委員並びに関係者各位に対しまして、お礼申し上げます。



# 4月24日は しぶしの日

志布志市は、4月24日を4(し)・2(ぶ)4(し)の日とし、平成19年4月24日に「志のまち」宣言をしました。その記念事業として、「志」あふれる講演会を開催します。

今後も「志のあふれるまち」を基本理念に、将来像である「やすらぎとにぎわいの輪が協奏するまち」の実現へ向け取り組んでいきます。

語りが行われました。

記念講演では、24時間テレビの企画で津軽海峡リレーやトライアスロン、キリマンジャロ登頂など視覚障がいがありながらも前例のないチャレンジャーを続けている、立木早絵さんの記念講演とピアノの弾き語りが行われました。

## 志の輪広がる

4月24日、しぶしの日記念イベントが志布志市文化会館ホールで行われました。

今年度は様々な夢に向かって志をもち、前向きな気持ちで挑戦することの大切さを考えようと、「夢・挑戦」をテーマに行われました。

オープニングでは「ハーモニー・サン・スマイル」の皆さんによる「フロムしぶし」などの美しい合唱が披露され、盛り上がりしました。

そして、立志を迎えた市内の中学3年生247名の貴重な「志」の応募の中から優秀賞に選ばれた3人による、志の発表が行われました。

また、今回は松山町在住の大保フミエさんより志布志市の地域活性化のために役立てて欲しいと、泰野にある工場跡地の寄贈に対する感謝状と記念品の贈呈も行われました。

講演の中で立木さんは「小さい頃から両親は何でもチャレンジさせてくれた。そういう環境で育ったからこそテレビの企画に参加して、辛いことや楽しいこと、うれしいことをたくさん経験出来たのだと思う。あきらめずにチャレンジし続けることが大事なこと。」と語りました。また、幼少期から続けているピアノの弾き語りでは自作の2曲を含む5曲を熱唱、美しい歌声が館内に響きました。



## 100文字で書く「志」



●松山中学校 3年 宮路 洋平

私の志。私は将来、宮大工という仕事がしたいです。そのために京都へ行って金剛組というチームで修業したいです。そして独立し、外国へ行き宮大工という職業を世界中に広めたいと思っています。

●志布志中学校 3年 木幡 千星里

私の将来の夢はみんなに美味しいと言ってもらえるような野菜を作ることです。私の家ではピーマンを栽培しています。でもピーマンを嫌う人はたくさんいます。だからそんな人も美味しく食べられるものを作りたいです。



●有明中学校 3年 谷口 萌

私は将来、家族を支えていきたいです。私の家は父がなくて、母が一人で私や姉を支えています。だから、自分が大人になったら、これまでの恩返しとして母を支えられる強い人になりたいです。



# 志布志消防署開署式

## 日本一「志」あふれる消防署



テープカットの様子



志訓が刻まれた記念碑



志訓を力強く読み上げました



若草太鼓による太鼓演奏



迫力の訓練披露

4月24日、大隅曾於地区消防組合志布志消防署の開署式が行われました。同式典には約130名が参列し、建設経過の報告のほか、各関係者に対し感謝状の贈呈などが行われました。

また、南部消防署からの移転に伴い名称変更があったこの新しい消防署には、住所及び名称に8つの「志」の文字があることにちなみ、「八つの志訓」が刻まれた記念碑を建立、除幕式では消防署員により力強く読み上げられました。

閉式後には、施設案内、迫力ある訓練の様子が披露されました。

### 日本一「志」あふれる消防署

八つの志訓

こ 心に誓う我らの使命  
ここのふるさと 人守り抜く  
ろ 朗々唱和 消防署訓  
ろ 挫折生かして 更なる前進  
ざ 真摯な姿勢 我らの誇り  
し 伸ばす操法 たゆまぬ訓練  
の 真心尽くせば 信頼生まる  
ま 力合わせて 目指せ消防日本一

大隅曾於地区消防組合 志布志消防署  
志布志市志布志町志布志428番地2  
TEL 472-0119 FAX 472-0134



4月15日、お釈迦まつりの開催に向けて、商工会青年部の呼びかけにより、宝満寺・前川周辺の清掃と、パレードが行われる商店街の提灯飾りつけが行われました。作業に先立ち、同青年部の脇岡閑一さんから「お釈迦まつりは市内でも伝統のある行事で、市内外問わずたくさんのお客様がいらっしやいます。今日の作業を行うことで、お客様を気持ちよくお迎えしましょう。」というあいさつでス



飾り付けの様子



宝満寺清掃の様子



田植えをする子どもたち  
田植えを体験しました！

4月23日、有明小学校の5年生が体験学習で田植えを行いました。

10年近く田植えの指導を続けている山平春雄さんは、「田植えの経験を通じて、先人たちが苦労して開墾したこの地域のことをもっと知ってほしい。」と語りました。

また、体験した生徒たちは、「初めての経験で楽しかったが、植えるのはとても難しかった。収穫して食べるのが楽しみ。」などと話していました。



施錠確認をする生徒会の皆さん

4月11日、有明中学校が志布志警察署と志布志地区防犯協会により、自転車盗難防止モデル認定校に指定されました。認定式では生徒会長の田原佑華さんが「一人一人が自転車盗難を防止することの意識を高めるため、防犯登録、二重ロック、自転車を大切に扱い、駐輪場への整然とした駐輪をします。」と宣言しました。また、同校の立和田教頭は、「学校の中でもカギをかける習慣がつけ



モデル認定校に指定されました

ば、校外でもそれが習慣になる。認定を受けることで、物を大切に心が養われれば。」と語りました。認定式に合わせて行われた安全教室では、自転車に乗るときの注意点についてビデオ視聴を交えた講話が行われ、熱心に聞き入っていました。

お釈迦まつりに向けて



S L 模型に大興奮の子どもたち  
懐かしい景色と…

4月24日から29日まで、サンポートしづしアピアで志布志駅開設87周年記念写真展が開催されました。初日には、志布志町SL保存会による模型の展示も行われ、志布志保育園の児童が訪れました。

同駅周辺の活性化と観光振興、また日南線の利用促進を目指して開催された同展示会。実行委員の宮原一義さんは「偶然見つけた昔の写真から始まった展示会。今後も様々な場所で開催したい。」と話しました。

ターゲットしました。

毎年行われているこの清掃作業と飾りつけは、市内企業などの協力により実施されています。まつりが一段と盛り上がるようにと、参加した方々は一丸となって作業に取り組んでいました。

カギをかける習慣を！



市の番組放送「しづしエフエム」は、毎月第2・4水曜日の午後1時と午後6時から次のFM局で放送しています。

★www.0033fm.net★



FMかのや  
77.2MHz



FMきもつき  
80.2MHz



FM志布志  
78.1MHz



FMたるみず  
77.7MHz

有明産ペットボトル茶贈呈式

4月19日、JAあおぞらから有明産1番茶を100%使用して製造された「まじめな甚兵衛どんの有明茶」の贈呈式が行われました。

有明で生産されるお茶のブランド確立を目指し、急須で淹れるお茶のような水色と旨味を再現するために緑茶から抽出した天然緑色素材を使用。特殊仕上げによるこだわりの自信作です。同商品は、市内のAコープで販売されており、県内の同店でも順次発売されます。



全国での販売を目指します！

この活動は今年が3回目です。泰野の河川敷に19本の竹が設置され、70匹のこいのぼりが次々と力強く、空に泳ぎ渡りました。同地区では、春は菜の花、秋はコスモスや彼岸花の咲く、ふる里景観づくりを行っています。ふるさとがさらに明るく、住みよい地域になるよう、農業者、自治会、子供会、婦人会など様々な単位で積極的な活動に取り組んでいます。



「春のいぶき」の種をまく皆さん

地域を明るく、元気に！

4月15日、泰野地区環境保全協議会（本村次安会長）では、農村景観活動の一環として、児童、保護者、婦人会、地域の方々など約40名が参加してこいのぼりを掲げました。



みんなでこいのぼりを揚げました

「しづしの夏そば」の種蒔き  
4月4日、帖五区ふるさとづくり委員会による、品種「春のいぶき」夏そばの種蒔きがありました。市では、日本一早い「志布志の夏そば」のブランド化を目指し、市内外でPRするプロジェクトを始動、市内各ふるさとづくり委員会や一般農家の皆さんによる作付けが進められています。今回の種蒔きには、偶然県外から帰省されていた、局美智子さんも参加。「偶然だったが素晴らしい体験が出来た。」と話しました。収穫された夏そばは、生協コープかごしまで販売を予定しており、市内飲食店でも食べることができるよう取り組んでいます。



## 千代鳳関十両昇進祝賀会が開催されました



化粧まわしの贈呈がありました



九重親方も期待しています



贈られた化粧まわし

4月21日、大黒リゾートホテルで志布志市出身の関取、千代鳳関の十両昇進祝賀会が開催されました。祝賀会では、河本正男後援会会長から「親方にしっかり指導してもらって稽古に励み、さらに上を目指してもらいたい。」と激励の言葉がありました。また、親方の九重親方（元横綱千代の富士）は、「真面目にコツコツ稽古に取り組むタイプ。私をはじめ相撲協会もとても期待している。」とあいさつの中で千代鳳関について語りました。千代鳳関は「親方と地元の皆様にはとても感謝しています。さらに稽古に励んで、上位を目指してこれからも頑張ります。」とあいさつしました。

今回盛大に開催された祝賀会には、約300人の方が市内外から参加。お祝いに訪れた市民の方は「志布志市から横綱が誕生するのも夢ではない。本当に頑張ってもらいたい。」と期待をふくらませていました。

## 山口観弘選手 日本選手権 大健闘!!



日本選手権の報告の様子



メダルと新記録証を手に

の報告に同選手と大脇雄三コーチ、志布志高校の精松和成校長が市役所を訪問しました。山口選手は「世界レベルの試合に出場できてとても楽しかった。自分の今後の水泳人生に大きく影響する試合になったと思う。大きな大会で自分のベストが出せたのは良かったが、満足はしていない。また、地元で応援してくれた方々には感謝しています。4年後のオリンピックを目指して、次の大会では優勝できるように頑張ります。」と力強く語ってくれました。



みんなで声援を送りました

4月6日、サンポートしぶしアピアで山口観弘選手（志布志高校3年）の所属するスイミングクラブの生徒など70人を超える応援団が懸命に声援を送りました。

この日は競泳日本選手権の200メートル平泳ぎの決勝。山口選手自身が持つ日本高校記録を更新するすばらしい泳ぎを見せてくれました。惜しくもオリンピック出場の夢は叶いませんでしたが、大健闘でした。

また、4月24日、日本選手権

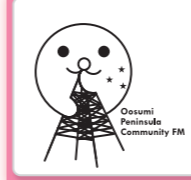

市の番組放送「しぶし志エフエム」は、毎月第2・4水曜日の午後1時と午後6時から次のFM局で放送しています。

★www.0033fm.net★  
FMかのや 77.2MHz FMきもつき 80.2MHz FM志布志 78.1MHz FMたるみず 77.7MHz

子どもたちの安全を願って...  
松山町泰野に在住の小原サエさんが、松山地区の小学校に入学する新1年生に、手作りの交通安全のお守りを贈っています。

小原さんは「小学校に入学する子供達が、安全に、楽しい学校生活が送れるように」と願いを込め、ランドセルの形をした紙製のお守りを近くの早鈴神社でお祓いしてもらい、各小学校に届けています。

小原さんがこの手作りのお守り作りを始めたのは2年前。帰省したご家族が、以前から紙細工が好きな小原さんにランドセルの紙細工を勧めたのがきっかけだそうです。



手作りのお守りを持つ小原さん



交通安全マスコットを手渡す原口代表

交通安全マスコットを配布  
4月6日、泰野小学校の入学式で、松山町交通安全母の会から交通安全マスコットが新1年生に配布されました。

マスコットの配布は5年ほど前にスタート。地域の宝、希望である子どもたちの安全を祈願し、手作りのマスコット人形をプレゼントする活動を続けています。

代表の原口百合子さんは、「女の子の子のマスコットが安ちゃん、男の子の子マスコットが全くん。ランドセルにマスコットをつけて、子どもたちに交通安全を意識してもらい、大切な命を守ってほしい。」と語りました。

港湾通りが  
リニューアルオープン  
4月7日、サンポートしぶしアピアにある志布志市観光特産品協会の販売所「港湾通り」がリニューアルオープンしました。

オープンイベントとして、記念タオルの配布や卵のつかみ取りなどが行われ、400人近い人々が買い物をして賑わいました。

同協会ではリニューアルに先立ち、港湾通りのレイアウトを変えたり、新規出店業者を募集し、商品の充実を図りました。今後は季節に応じてさまざまなイベントを企画していくそうです。

※読者プレゼントがあります。詳しくは27ページをご覧ください。



大勢の人で賑わいました



緊迫感あふれる訓練の様子

緊迫感あふれる防犯訓練  
4月10日、セブインレブイ崎田店で、コンビニ強盗を想定した防犯訓練が行われました。

志布志警察署と志布志市防犯協会の呼びかけで行われた今回の訓練。犯人が入店するところから、実際に110番に電話し警察が聴取するまでを、緊迫した雰囲気の中で行われました。

訓練に参加した従業員は、「訓練だと分かっていても怖かった。」と驚いた様子。また、店舗オーナーの貴島海里さんは、「防犯マニュアルを守ることもが大事。常に意識して訓練を繰り返すことで防犯につながる。とてもためになる訓練だった。」と話しました。



# 平成23年度「基礎・基本」定着度調査の結果について

平成23年1月、県内のすべての小学5年生、中学1年生、中学2年生を対象に、「基礎・基本」定着度調査が行われました。

表1は、志布志市の児童生徒と鹿児島県全体の通過率（問題に対して正解した児童生徒の割合）を比較したものです。

■表1 教科ごとの通過率（%）の比較

学年	分類	国語	社会	算数・数学	理科	英語
小5 (現小6)	志布志市平均	73.2	70.1	70.3	71.2	***
	県平均	72.4	69.2	69.6	72.3	
中1 (現中2)	志布志市平均	71.3	68.7	64.2	61.5	73.4
	県平均	74.0	69.6	66.7	63.9	77.0
中2 (現中3)	志布志市平均	61.1	64.4	59.1	63.9	64.8
	県平均	65.7	63.4	65.7	64.6	69.8

今回の調査では、小学5年生が、国語、社会、算数で県の通過率を上回り、理科がほぼ県平均並みの結果となり、基礎・基本が確かに身に付いていることが分かります。ところが、中学生は、1年、2年とも、ほとんどの教科で県の通過率を下回っております。特に、国語、数学、英語については、県の平均を大きく下回るといった結果となりました。

表2は、中学2年生（現中学3年生）の、小5、中1、中2の本調査における、県全体との通過率の差の変化を表したものです。

■表2 志布志市の中学2年生（現3年生）の県との通過率（%）の差の変化

調査学年と調査年度	国語	社会	算数・数学	理科	英語
小5時の調査（平成20年度）	1.7	-1.6	0.7	-0.7	***
中1時の調査（平成22年度）	-4.4	-0.1	-3.9	1.8	-1.9
中2時の調査（平成23年度）	-4.6	1.0	-6.6	-0.7	-3.2

表2から、特に、国語、算数・数学、英語については、学年が上がるにつれて、県との差がだんだん開いていっていることが分かります。

これらの分析結果から、今後、中学生の学力向上を中心として、これまで以上に児童生徒の学力向上に力を入れていくことが必要です。そこで、次のようなことを中心に、学力向上のための取組を推進していきます。

学校では	家庭では	教育委員会では
<ul style="list-style-type: none"> <li>○「確かな学力」を育むため、毎日の授業の充実を図る。                     <ul style="list-style-type: none"> <li>・「完結する授業」</li> <li>・「定着する授業」</li> <li>・「自己解決のある授業」</li> </ul> </li> <li>○授業と連結した家庭学習の充実を図る。</li> <li>○基本的な学習のしつけの徹底を図る。</li> <li>○校内研修を充実させ、学校の課題解決と教員の指導力向上を図る。</li> </ul>	<ul style="list-style-type: none"> <li>○「早起き・早寝・朝ご飯」の徹底を図り、基本的な生活習慣を確立する。</li> <li>○家庭学習「60・90運動」に取り組み、家庭での学習時間を確実に確保する。                     <ul style="list-style-type: none"> <li>・「家庭学習」の習慣化</li> <li>・「音読」の徹底</li> <li>・保護者の見届け（小学生）</li> <li>・「ノーTVデー」の設定</li> </ul> </li> <li>○子どもの読書活動の充実のために「家読」を推進する。</li> </ul>	<ul style="list-style-type: none"> <li>○学力向上のための研修会を開催し、教師の指導力の向上を図る。                     <ul style="list-style-type: none"> <li>・学力向上推進協議会</li> <li>・ICT教育推進委員会</li> <li>・技能講座 等</li> </ul> </li> <li>○中学3年生の学力向上のための講座を開講する。                     <ul style="list-style-type: none"> <li>・「こころざしアップ志布志講座」(夏と冬)</li> </ul> </li> <li>○音読教材の作成に向けて、音読の充実を図る。</li> </ul>



# 教育委員会情報ネット

生涯学習のマスコット  
キャラクター「マナビィ」

■問い合わせ先

教育委員会 生涯学習課  
志布志市生涯学習センター

Tel 472-1111 (内線 333)  
Tel 472-3050

平成24年度

## 志布志市生涯学習講座開講式

5/26(土)

場所：志布志市文化会館ホール

受付：午後1時 開会：午後1時30分

※生涯学習講座受講生の方で、当日出席できない場合は第1回目の学習日と準備する物を、各学習開催場所へご確認ください。



特別講演 「おもてなし＝思いやり＝目配り・気配り」

講師 中村 修 氏 (元鹿児島中央駅駅長)

講師プロフィール

大崎町出身 元鹿児島中央駅駅長	H16年 初代鹿児島中央駅駅長に就任
S45年 日本国有鉄道入社	H17年 JRホテル屋久島・JR九州ホテル鹿児島
H11年 第41代川内駅駅長に就任	取締役 総支配人に就任
H15年 第41代西鹿児島駅駅長に就任	H19年 JR九州リテール(株)鹿児島支店 支店長に就任

お問い合わせ

志布志市生涯学習センター（志布志市文化会館）	472-3050/3051
生涯学習センター有明（有明農村環境改善センター）	474-1111（内線357）
生涯学習センター松山（やっちくふれあいセンター）	481-4000

### 初心者大歓迎！らくらく簡単おぼえて得する パソコン講習会受講生募集！

パソコンの基本操作、文書作成等を1日3時間の4日間で楽しく学習します。

- 期間 平成24年6月～11月
- 定員 一講座20人
- 受講料 3,000円（テキスト代別）
- 対象者 18歳以上なら、どなたでも。また、勤務地が市内なら、市外の方でも受講できます。

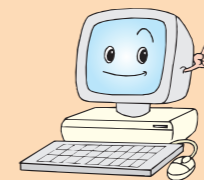

### 身近な所で生涯学習講座を 開設してみませんか！

1. 場所 各自治会内の身近な集会所
  2. 講座 公募講座(年12回 受講料2,000円)
  3. 内容 例)園芸、三味線、舞踊、生花、グラウンド・ゴルフ、総合(いくつかの講座の組み合わせ) 各地域の方々が希望される講座 等
  4. 講師 生涯学習センターから派遣
  5. 講座開設に必要な人数 公募は10人以上 短期・体験は5人以上
- お問い合わせ先 生涯学習センター 472-3050



志布志創年市民大学公開講座  
生涯学習まちづくり講演会・男女共同参画講演会・市P連の集い

### 宇宙飛行士 山崎直子講演会 宇宙からのメッセージ

7月8日(日) 志布志市文化会館

13:00開場 13:30開演

入場無料 託児所完備

問い合わせ先 志布志市文化会館 472-3050

講師プロフィール

2010年4月スペースシャトル「ディスカバリー号」に搭乗。国際宇宙ステーションに2週間滞在し、無事任務を終え帰還。2011年にJAXAを退職。これまでの貴重な体験を基に、幼い頃からの夢を実現するに至った道のり、地球の素晴らしさ、これから先の人間と宇宙の関係、仕事と家庭などのテーマで講演。



# 皆さんの地域の「人と農地の問題」について考えてみませんか

## (人・農地プラン／新規就農／農地集積)

高齢化や後継者不足、耕作放棄地の増加などの「人と農地の問題」があり、5年後、10年後の展望が描けない地域が増えています。

皆さんの地域ではいかがでしょうか？

地域の皆さんで話し合ってプランを作り、実行していくことによって「人と農地の問題」を解決しましょう。

プランの作成や就農者の増加、農地の集積を応援します。

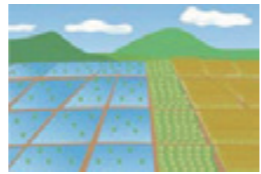

### 1 人・農地プランは、人と農地の問題を解決するための「未来の設計図」です。

☆ 集落・地域における話し合いによって、

- ◎ 今後の中心となる経営体（個人、法人、集落営農）はどこか
- ◎ 中心となる経営体へどうやって農地を集めるか
- ◎ 中心となる経営体とそれ以外の農業者（兼業農家、自給的農家）を含めた地域農業のあり方（生産品目、経営の複合化、6次産業化）



#### 〈集落における話し合いにあたって〉

- 人・農地プランの範囲は、地域的なまとまりを持つ農業集落や地域をエリアとすることを基本としますが、地域の実情に応じて複数集落やもっと広いエリアでも可能です。
- 地域の将来に関する話し合いですので、経営主だけでなく奥さんや息子さんも積極的に参加して下さい。

#### 〈市町村による検討会の開催〉

- 市町村は、話し合いを受けて人・農地プランの原案を作成し、農業関係機関や農業者の代表で構成する検討会を開催します。
- ※検討会のメンバーの概ね3割は女性
- 検討会の審査の結果適当と判断されたものは、市町村が人・農地プランとして正式決定します。



などを決めていただきます。

### 2 人・農地プランには、様々なメリットがあります。

☆ 人・農地プランに位置付けられると、

- ◎ 青年就農給付金（経営開始型）  
※準備型（研修中）は、人・農地プランと関係なく給付します
- ◎ 農地集積協力金（中心となる経営体に農地を提供する方）
- ◎ スーパーL資金の当初5年間無利子化（認定農業者）

といった支援を受けることができます。

### 3 人・農地プランは、随時、見直すことができます。

☆ 最初からパーフェクトなプランにする必要はありません。

一旦プランを決めても、

- ◎ 新規就農者が新たに出てきたとき
- ◎ 集落営農・法人を立ち上げ、中心となる経営体となるとき
- ◎ 引退を決意して農地集積協力金をもらおうとするとき

などは、見直せば、2のメリットを受けられます。

「人・農地プラン」の作成、新規就農及び農地集積等についてもっと詳しく知りたい方、「人・農地プラン」に向けた話し合いを希望される集落、地区の代表者の方は、6月15日（金）までに市役所本庁農政課、各支所産業振興室にご相談ください。

## 一冊の本との出会いがあなたの人生を変える！



休館日カレンダー（本館）						
May 5月						
日	月	火	水	木	金	土
					11	12
13	14	15	16	17	18	19
20	21	22	23	24	25	26
27	28	29	30	31		
June 6月						
日	月	火	水	木	金	土
					1	2
3	4	5	6	7	8	9
10	11	12	13	14	15	16
17	18	19	20	21	22	23

- 休館日（本館及び各分館・移動図書館車の全てが休みになります）
- かみふうせん（お話し会）14時～
- 本館お話し会（読み聞かせ会）14時～

### 新刊案内

■「猫背の虎 動乱始末」



真保 裕一 著  
安政2年、直下型大地震が江戸を襲った。新米同心・虎之助は、町人たちを救うべく走り廻る。恋と友情、謎解きに捕り物が詰まったエンタメ時代長編。『小説すばる』連載に加筆・修正して単行本化。

#### 今月のテーマ図書 「レジャー」



#### 今月のテーマ図書 「おとうさん おかあさん」



#### ◎都城市立図書館の本が借りれるようになりました！

都城市立図書館（高城図書館含む）では、定住自立圏構想の一環として、志布志市民が、所定の手続きにより、本が借りれるようになりました。詳しくは本館か都城市立図書館までお問い合わせください。

■問い合わせ先 都城市立図書館 (0986) 22 - 0239

### 緑陰読書会が開かれました！

新緑のさわやかな風の中、ゴールデンウィークがスタートした4月28日の土曜日に、図書館恒例の緑陰読書会が行われました。

手遊び「はじまるよったら はじまるよ」で始まり、大型紙芝居や大型絵本、パネルシアターに40人の家族連れは、目を輝かせ聞き入っていました。



また、ボランティアグループ『かみふうせん』による大型絵本「となりのためき」、「はじめまして」にも、エレクトーンの演奏に合わせて一緒に歌を唄い、大きな拍手が贈られていました。最後に子どもたちはバルーンアートのプレゼントに大喜びで帰って行きました。

#### ◎「藤後左右」の著書（資料）を探しています。

図書館では、志布志出身で、今年で没後20年になる「藤後左右」先生に関する著書（資料）等を探しています。お手持ちの著書（資料）等で寄贈して下さるものがありましたら、図書館に郷土資料として大切に保存しますので、ご一報ください。

### 毎月23日は「子どもといっしょに読書の日」

#### おはなし会へ出かけよう！

- ・本館 毎週土曜日 午後2時～
- ・有明分館 5月19日（土）午前10時30分
- ・松山分館 5月26日（土）午後2時
- ・志布志分館 5月19日（土）午前10時30分
- ・香月分館 5月26日（土）午前10時30分
- ・安楽分館 5月12日（土）午前10時30分



犬を飼っている皆様へお知らせです。



# 狂犬病の 予防接種を受けましょう！

狂犬病予防法により、生後91日以上の犬には登録と狂犬病予防注射が厚生労働省令で義務付けられています。

狂犬病は、先進国を含む多くの国で発生しており、世界中で多くの方が死亡しています。治療法はなく、人も動物も100%死亡するといわれている恐ろしい病気ですので、必ず受けさせましょう。また、登録については市役所で受付けています。

## 平成24年度狂犬病予防集合注射日程のお知らせ

市では、次の日程で狂犬病予防集合注射を実施します。最寄りの会場で接種されるようお願いいたします。

### ■問い合わせ先

市役所市民環境課環境政策係 Tel. 474-1111 (内線 134)  
志布志支所市民課環境衛生係 Tel. 472-1111 (内線 224)  
松山支所市民課市民係 Tel. 487-2111 (内線 224)

### 松山地区

5月21日(月)

実施時間	実施場所
9:30～10:00	新橋地区公民館
10:10～10:40	野久尾公民館
10:50～11:10	豊留公民館
11:20～11:40	川路公民館

5月22日(火)

9:30～10:05	泰野地区公民館
10:15～10:30	内之野公民館
10:40～11:10	ふれあいセンター
11:20～11:40	草之瀬公民館

5月23日(水)

9:30～9:50	宮下公民館
10:00～10:30	尾野見地区公民館
10:40～10:55	中村公民館
11:00～11:15	桃木公民館

### 有明地区

5月24日(木)

実施時間	実施場所
9:30～10:00	飯野集会所
10:10～10:40	伊崎田青少年館
10:50～11:20	本村集会所
13:00～13:30	市役所下畜産指導センター
13:40～14:10	肆部合公民館
14:20～14:50	通山青少年館

5月25日(金)

9:30～10:00	蓬原青少年館
10:10～10:40	農村研修センター
10:50～11:20	野神青少年館
13:00～13:30	山重青少年館
13:50～14:20	草野集会所
14:30～15:00	原田青少年館

### 志布志地区

5月28日(月)

実施時間	実施場所
9:20～9:30	夏井公園
9:40～9:50	外之牧消防詰所前
10:00～10:30	天神ドライブイン前
10:40～11:00	宝満寺
11:10～11:20	漁協前
13:00～13:10	敷根義文宅前(橋之口)
13:20～13:30	井久保商店前
13:40～14:00	専念寺前
14:10～14:20	農協婦人研修センター
14:30～14:40	横尾上バス停
14:50～15:00	西横尾下公民館
15:10～15:30	ひばり保育園

5月29日(火)

9:00～9:20	柳井谷公民館前
9:30～9:40	田床墓地下
9:50～10:00	長岡商店前
10:10～10:20	坂之上公民館
10:30～10:40	田屋敷バス停前(沢日記)
10:50～11:00	南大原公民館
11:10～11:20	文化会館駐車場
13:20～13:40	町原大栄電気入口
13:50～14:10	南国輸送(株) 駐車場(杉原養鶏場付近)
14:20～14:40	志布志貨物前
14:50～15:10	大迫橋

5月30日(水)

実施時間	実施場所
9:30～9:40	倉園橋
9:50～10:00	旧八野局前
10:10～10:20	八野地区構造改善センター
10:30～10:40	池野公民館
10:50～11:00	上野製材所
11:10～11:20	小岩屋モーターズ
11:30～11:40	閨野商店前
13:10～13:30	上門公民館前
13:40～14:10	山宮神社
14:20～14:30	安良 高野商店前
14:40～15:00	労働金庫前
15:10～15:20	一丁田 大田食堂

5月31日(木)

9:40～9:50	旧四浦局前
10:10～10:30	農協田之浦支所前
10:40～10:50	上田之浦山村センター
11:00～11:10	大越公民館
11:20～11:30	新村商店前
13:10～13:30	大性院大橋下
13:40～13:50	旧職業安定所跡
14:00～14:10	旧八坂神社跡
14:20～14:30	消防会館前
14:40～14:50	アピア前市営駐車場
15:00～15:15	香月校区公民館

### ◆注射手数料および新規登録手数料

・登録済みの犬…3,000円  
・新規登録の犬…6,000円(登録手数料+注射手数料)

※登録済みの犬がすでに死亡している場合は、そのまま台帳に残りますので、必ず市役所まで届け出をしてください。転入転出があった場合、犬の飼い主が変わった場合も届け出が必要です。

※犬を登録している方は、後日、通知書を個別に郵送いたしますので、注射の際にお持ちください。



### ■問い合わせ先

本庁市民環境課環境政策室  
松山支所市民課  
志布志支所市民課

Tel. 474-1111 (内線 131～136)  
Tel. 487-2111 (内線 224)  
Tel. 472-1111 (内線 224・225)

### 再生可能エネルギーの固定価格買取制度が始まります

平成24年7月から「再生可能エネルギーの固定価格買取制度」がスタートします。本制度は、太陽光の余剰電力に限定している現行制度を他の再生可能エネルギーにも広げ、再生可能エネルギーの電気を高く買い取るにより更なる普及を目指すものです。



### 平成24年度「志布志市住宅用太陽光発電導入支援対策費補助金」の申請受付を開始しました

市では、地球温暖化防止を推進するために、住宅用太陽光発電システムを設置する市民に対し、補助金を交付します。

#### ■対象システム

太陽光発電普及拡大センター(J-PEC)が実施する「住宅用太陽光発電導入支援対策費補助金」の対象となる太陽光発電システム

#### ■補助額

太陽電池モジュール1kWあたり30,000円(ただし、限度額120,000円)

詳しくは、HPをご覧ください。市民環境課(支所は市民課)までお問い合わせください。

浄化槽から出た処理水は、公共用水域を通り身近な河川に、やがては海へつながっています。水環境を保全する意味からも、この法定検査の趣旨をご理解の上、ご協力をお願いします。

◆検査手数料(11条検査)  
・単独処理浄化槽 4000円  
・合併処理浄化槽 6000円

■検査についての問い合わせ先  
●鹿児島県環境検査センター  
Tel. 099-223-3185  
●大隅地域振興局保健福祉環境部  
志布志保健所駐在  
Tel. 472-1410

浄化槽法定検査受検のお願い

浄化槽法では、浄化槽の保守・清掃とは別に「法定検査」が義務づけられています。「法定検査」には2種類あり、浄化槽設置後おおむね半年してから行なわれる7条検査と、7条検査後に毎年受ける11条検査があります。この検査は、浄化槽の機能が適正であるかどうかを、浄化槽からの放流水の水質を検査することにより確認するものです。

法定検査については、指定検査機関である「鹿児島県環境検査センター」が行ない、当センターよりハガキで実施日を通知します。なお、この検査を受検するためには、別途手数料が必要となります。

市では、くみ取り便槽及び単独浄化槽から合併浄化槽へ転換、または農業集落排水処理施設(下水道)に接続し、家庭からの雑排水を適正に処理した場合に、予算の範囲内で10万円を限度として補助金を交付します。

■問い合わせ先  
●市役所環境政策室環境整備係  
Tel. 474-1111 (内線135)  
●志布志支所市民課環境衛生係  
Tel. 472-1111 (内線224)

合併処理浄化槽設置整備事業補助金

市では、専用住宅に合併浄化槽を設置する場合に、予算の範囲内で、補助をします。

平成24年度補助金額

- 5人槽 33万2千円
- 7人槽 41万4千円
- 10人槽 54万8千円

ただし、次のいずれかに該当しない者となります。

- 1 浄化槽法第5条第1項の規定による届出をせず、又は建築基準法第6条第1項の確認を受けずに浄化槽を設置する者。
- 2 専用住宅を借りている者で、賃貸人の承諾が得られない者
- 3 国・県及び市の施設並びにこれらに準ずる施設に浄化槽を設置する者。
- 4 販売目的のため建築される住宅に浄化槽を設置する者。
- 5 浄化槽適正工事マニュアルに反する浄化槽を設置する者。
- 6 浄化槽が公共事業の補償対象となる者。
- 7 市税等に滞納がある者。



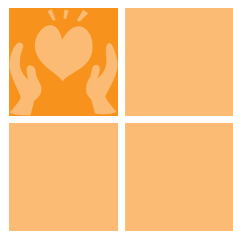

男女共同参画社会  
の実現を目指して  
Vol.75

ひと  
男女がともに認め合い、  
いきいきと輝くまちをつくらう

■問い合わせ先  
企画政策課男女共同参画係 Tel 474-1111 (内線 250・255)

## 女性支援相談室開催日

【5月・6月の相談日】  
5月16日(水) 新橋地区公民館 午後1:00～午後5:00  
6月6日(水) 志布志支所 午後1:00～午後5:00

DV、デートDV、で悩んでいませんか？  
相談無料、秘密は守ります!!

ビデオ、DVDの貸出しをいたします(無料)!

志布志市では、男女共同参画社会の実現に向けて、啓発用ビデオ(VHS)・DVDを学習・研修用に無料で貸し出しています。

男性も、女性も、性別に関係なく、共に活躍できるまちづくりについて、みなさんと学びませんか!お気軽に、お申し込み下さい。

### ビデオ一覧

	タイトル名	時間
1	21世紀はみんなが主役～男女共同参画社会基本法のあらまし～	23分
2	地域こぞって子育てを!薬丸裕英が聞く樋口先生の育児支援ガイド	28分
3	cheer up!チアアップ!あなたを応援します～いつでもどこでも誰でもチャレンジ～	40分
4	(改訂版)根絶!夫からの暴力'04～あなたは悩んでいませんか?～	30分
5	広がる未来!私が選ぶ～チャレンジする女性たち～	29分
6	元気に再チャレンジ!～キラキラしている女性たち～	25分
7	体験!発信!チャレンジ・ストーリー～まちづくりにかける元気な女性たち～(ダイジェスト版)	39分
8	ワーク・ライフ・バランス～働きがいのある職場と生き生きとした暮らし～	27分

### DVD一覧

	タイトル名	時間
1	体験!発信!チャレンジ・ストーリー～まちづくりにかける元気な女性たち～	29分
2	夢へのパスポート～まちづくりにかける元気な女性たち～	29分
3	配偶者からの暴力の根絶をめざして～配偶者暴力防止法のしくみ～	35分
4	ワーク・ライフ・バランスを知っていますか?～働くオトコたちの声～	27分
5	明日への道しるべ～まちづくりにかける元気な女性たち～	30分

### 男女共同参画推進懇話会の紹介

男女共同参画社会を形成するために、広く市民の意見を取り入れ、社会の実現に向けた施策を推進するため、諸問題について、研究・協議し、必要に応じて市長に提言する組織です。広く住民の意見を反映させるため、15名の委員に委嘱しています。任期は平成24年4月1日から平成26年3月31日までの2年間で「男女(ひと)がともに輝くまちづくりプラン」(男女共同参画基本計画)の改訂作業などを行っています。



男女共同参画推進懇話会

# みんなでつくる共生・協働・自立のまちづくり

■問い合わせ先 市役所企画政策課地域政策係 Tel 474-1111 (内線 252・257)

## 蓬の郷親水公園に水車が完成!通水式が行われました



水車通水式の様子

特定非営利活動法人NPOオアシス水環境研究会(本村輝正理事長)は、水環境の実態調査や研究に関する事業を行い、市民や農業者・企業に対して水の環境保全について意識と関心を高め、水環境汚染源の軽減策の構築を目指し様々な取り組みを行っています。

今回、市民提案型共生・協働・自立モデル事業補助金を活用し、同研究会により蓬の郷親水公園に水車を設置してもらいました。

蓬の郷の普現堂池は豊富な水が湧き出る名所として古くから地域の人々に親しまれ、また、平成20年に名水百選に選ばれたことにより、全国的に注目を集めています。蓬の郷に水車を設置することで多くの人に「水」に関心を持ってもらい、水保全の大切さを再確認できる自然の中にある「癒し」の場所として過ごせるような環境づくりを目指し事業実施に至りました。

同研究会の本村理事長は、「今回、親水公園に水車が設置したことにより、観光名所としての期待も高まります。ひとりでも多くの人々に「水」に親しんでいただき、水の水の特性や水車がこれまで果たしてきた役割を再認識してほしいです。」と語りました。

今回、設置していただいた水車により水の大切さや自然の環境保全を学習する「憩いの場」として、今後ますます期待されます。



完成した蓬の郷の水車



※5月に行った5歳児歯科健診で、むし歯も処置歯もなかった子どもたちです。



# 介護保険料が変わります

「介護保険制度」とは、40歳以上の方が介護保険料を支払い、その保険料等を財源として、介護の必要な方に介護サービスを提供する制度で、身体機能の衰えや認知症などにより、介護を必要とする高齢者を社会全体で支える仕組みです。利用された介護保険サービスの費用額のうち、21%は志布志市の65歳以上の方が納めた介護保険料でまかなわれています。

## 第5期(平成24年度から26年度までの3年間)の介護保険料

第4期(平成21年度から23年度まで)に介護施設の入所待機者の状況を考慮して、年次的に施設整備を行ってまいりましたが、本市の介護保険料の基準額(月額4,544円)は、平成18年度から6年間同じ額でした。

施設整備が充実したことや施設での介護を望まれる方が多いことなど、様々な要因により本市における介護サービス費用は年々増加しています。さらに、平成24年度から介護サービス費用における保険料の負担割合が1%上昇したことも影響して、これまでの介護保険サービスの水準を維持するためには、介護保険料の上昇は避けられない状況となりました。これらの要因をもとに第5期の介護保険料基準額を次の方法で求め、月額5,760円(第4期の基準額4,544円より1,216円の増額)となりました。

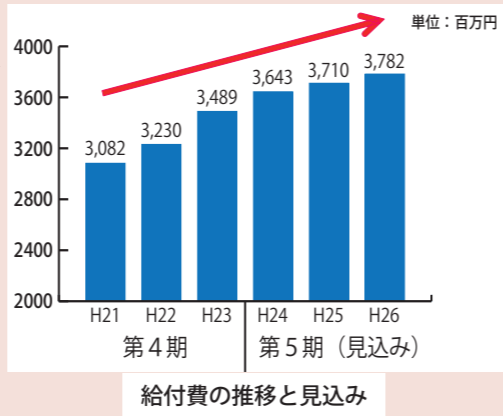

$$\text{市に必要な介護サービスの総費用} \times \text{65歳以上の方の負担分21\%} \div \text{市に住む65歳以上の方の人数} = \text{志布志市の保険料の基準額 5,760円(月額)}$$

この「基準額」を中心に所得に応じて負担になるよう8段階としました。

区分(改正前)	保険料率(月額保険料)	年額保険料	区分(改正後)	保険料率(月額保険料)	年額保険料	対象者
第1段階	基準額×0.5 2,272円	27,264円	第1段階	基準額×0.5 2,880円	34,560円	生活保護受給者または、老齢福祉年金受給者で世帯全員が市民税非課税
第2段階	基準額×0.5 2,272円	27,264円	第2段階	基準額×0.5 2,880円	34,560円	世帯全員が市民税非課税(合計所得金額と課税年金収入の合計が80万円以下)
第3段階	基準額×0.75 3,408円	40,896円	第3段階(B)	基準額×0.73 4,204円	50,448円	世帯全員が市民税非課税(合計所得金額と課税年金収入の合計が120万円以下)
			第3段階(A)	基準額×0.75 4,320円	51,840円	世帯全員が市民税非課税(上記以外)
第4段階	基準額×0.9 4,090円	49,075円	第4段階(B)	基準額×0.9 5,184円	62,208円	世帯が市民税課税世帯で、本人が非課税(合計所得金額と課税年金収入の合計が80万円以下)
			第4段階(A)	基準額 4,544円	54,528円	世帯が市民税課税世帯で本人が非課税(上記以外)
第5段階	基準額×1.25 5,680円	68,160円	第5段階	基準額×1.25 7,200円	86,400円	本人が市民税課税で、合計所得金額が100万円未満
			第6段階	基準額×1.35 7,776円	93,312円	本人が市民税課税で、合計所得金額が190万円未満
第6段階	基準額×1.5 6,816円	81,792円	第7段階	基準額×1.5 8,640円	103,680円	本人が市民税課税で、合計所得金額が400万円未満
			第8段階	基準額×1.7 9,792円	117,504円	本人が市民税課税で、合計所得金額が400万円以上

過度な介護サービスの提供を受けると本人の自立支援の妨げになり、介護給付費も増加し、介護保険料引き上げの要因にもつながります。介護状態に応じて、介護サービスを適正に利用しましょう。また市では、要介護者にならないようにするために、様々な事業を行っておりますので、ご活用ください。皆さまのご理解・ご協力をお願いします。

■問い合わせ先 本庁 保健課 介護保険係 TEL 099-474-1111 (162・163)

# 保健師

健康についての様々な相談にいつでも応じています。お気軽にお問い合わせください。  
本庁保健課 Tel 474-1111 志布志支所福祉課 Tel 472-1111 松山支所市民課 Tel 487-2111

## 介護予防教室について ～地域でいきいきと生活するために～

介護予防教室は、要支援、要介護に陥る可能性の高い高齢者に対して行います。その判断は介護の原因となりやすい生活機能低下の危険性がないか「基本チェックリスト」を使って確認をします。この「基本チェックリスト」は、運動、栄養、口腔、物忘れ、うつ症状、閉じこもり等の全25項目に「はい、いいえ」を記入していただく質問票です。今年の2月に特定健診等の申し込みと一緒に基本チェックリストのアンケートを行いましたので、この結果に基づいて生活機能低下の可能性のある方が介護予防教室の対象者になります。介護予防は、一人ひとりの生きがいや、自己実現のための取り組みを支援して、生活の質の向上を目指しています。

「ちょっと転びやすくなったなあ」「膝が痛くてあまり歩かなくなった」「固いものが食べにくい、むせやすい」など機能の低下を感じる方、教室に参加してみませんか？次の内容で実施していますので興味のある方や家族のことで相談したい方は保健課までお問い合わせください。(ただし、基本チェックリストに該当する方が参加できます)

- ・期間…週1回、3か月間
- ・内容…体操、栄養・歯科講話、レクリエーションなど
- ・場所…各地区公民館等
- ・参加費…1回300円

※生活機能評価検査(検査料は無料)を受ける必要があります。



左から草之瀬さん、中山さん、西郷さん  
歩く時に足が痛くなるので、転ぶことが減って、体が軽くなりました。体操をしたり、話をすることで楽しく続けたいです。大事なことを思い出しました。

参加者の声  
教室に参加して、湿布を貼ることが減ってきました。  
みんなと会って話をすると元気が明るくなるので、参加してよかったです。



屋野さん

### 高い医療費みんなを助け合い国保の心

■平成24年2月分の医療費の状況です。

医療費総額	274,382,196円
2月末国保加入者数	10,969人
1人当たり医療費(医療費総額を加入者数で除いたものです)	25,014円
医療費1人当たりの負担内訳	
市(国保)負担額	21,182円
個人負担額	3,833円

この金額は、国民健康保険に加入している皆さんが医療機関等で診療したものに対し、市(国保)が支払った医療費です。医療費総額の約84.7%を市(国保)が負担しています。

生活習慣病の早期発見・早期治療で、生き生きライフ  
目指そう特定健診受診率 日本一  
志みんな健診で安心プロジェクト

国が定めた平成24年度の市町村国保の受診率の目標は、65%です。

市では、この目標を「70%」として達成するために、今年度から特定健診受診率向上対策事業として受診率による自治会報奨金の交付を新たに始めました。特定健診をみんな受けて、健康な体を維持し医療費の増加を防ぐことはもちろんですが、自治会で隣近所声をかけあい、安心安全な地域づくりにつなぐため「特定健診受診率 日本一」を目指します。



# サンサンひまわりプラン

## ～ひまわりを植えて、ひまわり油を搾ろう～

市衛生自治会では、ひまわりを栽培する個人及び団体にひまわりの種を配布しています。ひまわりの花を楽しみ、そしてひまわり油を搾りましょう。種のまき方は、配布する袋に書いてあります。堆肥は多めにやってください。そして、花が咲いて1ヶ月程度で収穫できるようになります。種は晴れた日に収穫し脱粒乾燥し、本庁・各支所の衛生自治会事務局に持ってきてください。今回配布するひまわりの種で、小ビン1本（280g）のひまわり油が出来ます。

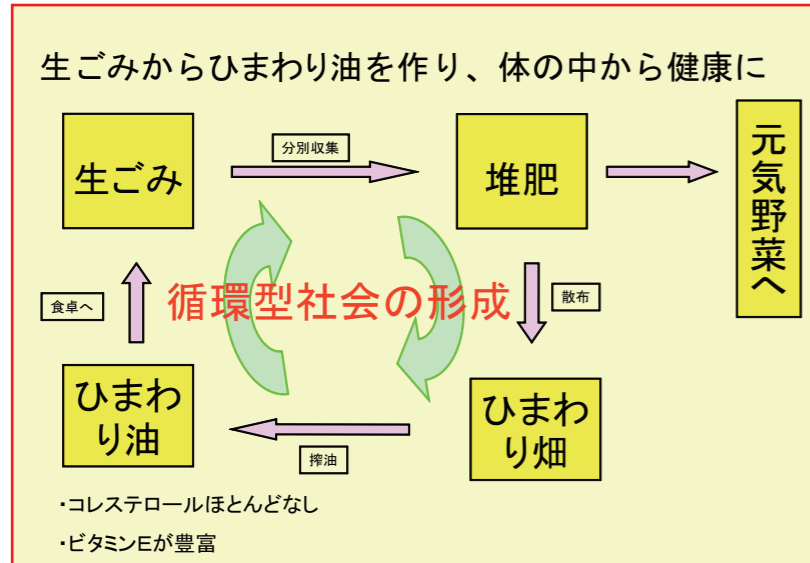

ひまわり油



循（じゅん）ちゃん堆肥

また、生ごみと草木から出来た「循（じゅん）ちゃん堆肥」も大変好評です。この機会に是非使ってみてください。市衛生自治会が本所・各支所の事務局で販売しています。

# Go!Go!志布志港

～国際物流拠点を目指して～

■問い合わせ先 市役所港湾商工課 Tel.474-1111 (内線286)

## 日本ニュートリション(株)と立地協定を締結

3月30日、市と日本ニュートリション(株)が、県の立会いのもと立地協定を締結しました。

同社は、東京に本社を置く畜水産用プレミックス、混合飼料等の製造・販売事業を展開する伊藤忠商事(株)の100%出資会社です。

今回の志布志市への進出は、九州・西日本地域への供給を強化し、さらなる顧客サービス向上を目指して決定されたもので、混合飼料、



日本ニュートリション株式会社 企業立地協定調印式

飼料添加物、飼料用プレミックスの製造を展開していきます。日本ニュートリション(株)の進出により、新たな雇用の創出、志布志港の活用による地域経済の浮揚・発展に大きく貢献されることが期待されます。

## 新1年生に帽子を寄贈しました!!

志布志港に関連する民間企業、団体、行政で構成する志布志港湾振興協議会(会長:志布志市長)では、毎年市内の小学校の新入学児童に黄色の帽子を寄贈しています。

今年も、市内15校、新入学児童約300名に帽子を寄贈しました。交通安全を心掛けて、楽しい小学校生活を送ってください。



## 行政告知放送端末設置への支援策を継続します!

昨年度の事業で行政告知放送端末の申し込みをされなかった世帯や、転入者への対応として、市単独事業による支援策を継続します。対象となる方は下記の通りですが、手続等に関する詳細については本庁情報管理課までお問い合わせください。

◆対象者  
・本市に住居登録があり、かつ在住されている方です。

なお、既に行政告知放送端末を設置されている方や、自己都合による移設などは対象となりません。

◆支援の内容  
・行政告知放送端末を設置するための工事費の補助(市が指定する標準工事の範囲内で税込金額49300円が上限です)

・行政告知放送端末等機器の貸与

■問い合わせ先  
本庁情報管理課地域情報係  
Tel.474-1111  
(内線323)



## 市長コラム 本田修一

### 「新樹並びなさい 写真撮りますよ」

表題は志布志出身の俳人として有名な藤後左右先生の代表的な句です。明治41年に志布志に生まれ、京都帝国大学医学部の頃から現代俳句の旗手として活躍する一方、志布志港の自然保護運動に尽力された方でもありました。

鹿児島市の近代文学館で4月30日まで先生の企画展が開催され、また、南日本新聞には「ふるさと再発見」のコーナーで5日間にわたり紹介されています。なので、多くの方が目にされたのではないかと思います。

先生の足跡を辿ってみますと、昭和46年に鹿児島県の「新大隅開発計画」の発表に対し、住民一体となった反対運動の先頭となって活動を始められ、後には全国での自然保護運動へと繋がっていったようでありま

す。現在の志布志港は、石油備蓄基地が建設され、また昨年には志布志港が国際バルク戦略港湾にも指定されて、目覚ましい発展が進んでいる最中ですが、先生を力尽くした活動が無ければ、今でも続くこの白砂青松の

## 知ってる? 消費生活 vol.15

### 5月は消費者月間です

毎年5月を「消費者月間」として、消費者、事業者、行政が一体となって消費者問題に関する啓発、教育などの事業を中心に行うようにしています。

志布志市では、専門の相談員を2人設置し、消費生活全般に関する苦情や問い合わせを受け付け、公正な立場で解決にあたっています。

また、身の周りで疑問に思うことや、使用している商品の欠陥などに気づいたら、すぐにお知らせください。解決につながるアドバイスを実施致します。

### 消費生活専用相談室が設置されました

本庁隣、志布志市農村環境改善センター内に設置されています。プライバシーが守られ、相談しやすい環境となっています。

■問い合わせ先  
本庁 消費生活相談窓口  
Tel.474-1111 (内線289)



光景は壊滅的な状況になっていたのではないかと改めて感じました。

さて、私はというと、3月号の市報のコラムで「GNS・ゴミ拾い(G) 日本一(N)市長(S)」を指すことをお伝えしたのですが、先日そのことでテレビの取材を受けました。その時の記者の方に「市長、すごいですね。GNSの『S』は市長を表し、市民を表し、また志布志も表していますね」と気付かせていただき、まさにその通りだと思いました。ゴミ拾い日本一の市長、市民、志布志。これこそ私が望むことだと改めて感じました。志布志市に住む皆さんは、ぜひゴミ拾い日本一の市民という自負を持って、ご協力いただければ幸いです。また、市役所の職員も同じ『S』ですから、一丸となって取り組んで参ります。

左右先生の愛したこの志布志の自然を守るためにも、まずは足元のゴミを拾うことから市民の皆さんと共に「GNS」を目指したいと、決意を新たにしています。

追伸・先生の企画展を近代文学館よりお借りしながら、本市でも開催する予定です。お楽しみにお待ちください。

## 消費者ホットライン 0570-064-370

- 相談窓口 ●市役所本庁港湾商工課商工振興係 Tel.474-1111 (内線289)
- 松山支所地域振興課地域振興係 Tel.487-2111 (内線322)
- 志布志支所地域振興課地域振興係 Tel.472-1111 (内線354)



Miyakonojo  
Imata  
Soo  
hibushi  
見て知って  
ていじゅうじりつけん  
**定住自立圏**

第1回

都城市、三股町、曾於市、志布志市で形成する「都城広域定住自立圏」。この圏域の活性化に向けた取り組みや魅力を、今月から各市町の広報紙にシリーズで掲載します。今回は都城市を紹介いたします。

◆圏域の歴史的つながり

この圏域は同じ経済圏にあり、また歴史的にも深くつながっています。特に、圏域を含めた地域の統治が都城島津家によって行われた時期があったほか、明治維新後は大隅半島や霧島市、宮崎市を含めた範囲で都城県が設置されていました。

◆島津の教えを学ぶ体験学習 ～郷中教育体験事業～

こうした歴史的な背景を現代に生かそうと都城島津邸では、薩摩藩で行われていた教育をヒントにした郷中教育体験事業を実施しています。郷中（現在の町内会程度の範囲）の青少年たちのように、先輩が後輩を指導する中で学問や武芸（スポーツ）を学び、知識や人格を磨こうとする体験学習。都城島津邸で毎月第4日曜日に、自顕流の稽古や論語の素読などを行っています。



◆見どころ満載！ 都城島津邸



都城島津邸 都城市早鈴町 18-5

☎ 0986-23-2116

圏域の結び付きをより深く学べる施設として、都城島津邸があります。都城島津伝承館と都城島津家本宅からなる都城島津邸では、歴史観光ボランティアガイドの皆さんが案内をしてくれます。10月には琉球王家・尚家資料（国宝）を展示する特別展「都城島津家と琉球王朝」（仮題）を開催する予定です。ぜひご覧ください。

■問い合わせ先

都城市経営戦略課

Tel. 0986-23-2115

文芸

Japanese poem of 31 syllables \*Haikai poem \*Combi-Haiku \*2012.5

薩摩郷句（志布志薩摩郷句会）

愛想ん良か嫁んお陰で票を貰ろつ  
良か匂い下戸も酔ろた焼酎祭い  
世が変わつ楽な生活も気が引けつ  
山勘が凶星当たつた一夜漬け  
先じゃ楽くさす言た頃れにや親は無し  
酒癖が悪いが連れ添つ五十年  
孫ん守い容易す請負つ疲れ倒けつ  
貧楽ち言どんやっぱい金が好つ  
楽な守車め乗すれば直き眠つ  
若け時期の楽が過ぎたか今難儀  
婆が出張つ気楽きレンジで済ませつ

野村 三味  
今村千代子  
木藤 富美  
新地 十意  
末村 琢詩  
竹之内零余子  
橋口 笑二  
樋渡草団子  
満留 ぐみ  
福山 吉連  
伊地知 孝



短歌（はなさい短歌会）

移りゆく時の速さよ目つむれば桜花爛漫昨日のごとし  
たんぼのセンチメンタルな一人旅春風だけが後押しをする  
大声で語る正義は真実をかき消す波 波 削れてゆく浜  
「おかげさま」「ありがとう」が口癖の母見習いて一日終わる  
短歌の友の赤ひげ先生ひっそりとこの世を去りて新聞淋し  
雪柳揺れて南京玉すだれ下町風情の花時季の庭  
花ふぶく空にも大路小路かな混声合唱のごと子らの呼び声  
日向灘トラフの軋み波動来て春うらなれど不安引きずる  
花いかだのスピンドル止まりて濁り水に金彩の鯉の影あらわれる  
夕風は堂に落花の宴を呼ぶ わがゆく径を仄かのこして

南 史郎  
江口さくら  
内村くみ子  
下戸富美子  
牧 愛子  
篠田 紀子  
肥後 洋子  
中園 茂甚  
日高 禎子  
西 恭子



日本に在留する外国人の皆様へ

平成24年7月9日（月）から新しい在留管理制度がスタートすると共に、外国人住民の方にも、日本人と同じく「住民基本台帳法」が適用されます。

外国人住民の方々の利便性の向上

・日本人と外国人とで構成される世帯の全員が記載された証明書（住民票の写し等）が、発行可能になります。  
・在留資格や在留期間の変更について、従来地方入国管理局と市町村両方に必要だった届出が地方入国管理局のみへの届出で済みます。  
・新制度への円滑な移行を図るために  
住所を登録している市町村において仮の住民票を作成し、その内容をご本人に通知します。仮の住民票は平成24年7月9日から正式な住民票に変わりますので、内容をご確認ください。特段届出をする必要はありません。

対象者

・市町村の外国人登録原票に登録されている方  
・平成24年7月9日において当該市町村の外国人住民に該当すると見込まれる方の両方の条件を満たしていることが必要です。

パスポート申請には収入印紙と収入証紙が必要です

収入印紙と収入証紙の販売所は次のとおりです。

・収入印紙  
志布志市役所本庁舎内売店・郵便局・取扱販売店等

収入証紙

志布志市役所本庁舎内売店・志布志警察署・志布志保健所・鹿児島県食肉生活衛生同業組合志布志支部

■問い合わせ先

●本庁市民環境課市民係  
Tel. 474-1111（内線114）  
●松山支所市民課市民係  
Tel. 487-2111（内線321）  
●志布志支所市民課市民係  
Tel. 472-1111（内線221）



短歌（南船志布志短歌会）

たいら野の川に今射す初の陽に瞬時流れの止まる眩しさ  
念佛の口から死にたくないと去年今年親鸞も安養の浄土は悲しからず候と  
西江さん逝きてひと月風が吹き安楽川に春の訪れ  
親の背を越えし孫ら元日に賑しく來して部屋にあふるる  
マイナスの六・五度を驚けば突然西江さん訃報もこの朝  
案外と結果よろしく欲を出し此の世にも少しいさせてもらお  
孫の手を呼びシップを貼りをればどれど何処にと亡き夫の声  
心まで取られる如くセールのたたまこむかの言葉聞き居り  
亡き夫の笑顔に守られ生かされる生きある限り歌作に励まむ  
ありがとうとかすれし声に礼言ひし目裏はなれぬ友は旅立つ  
恙なくひと月過せしゆく先に如何なる悲哀の秘みあるかな  
道の辺の川のほとりに佇みて手折りし花を頬に寄せぬ  
七つの子歌うたえば涙あふれ來る逝きにし人の面影恋いし

竹永 南海  
暉峻 康瑞  
池ノ上一枝  
岡元 初子  
児玉 末子  
林 静子  
平川 澄子  
益倉 睦美  
松下 芙美  
宮原 順子  
山田 和子  
山元ハツミ  
若松田鶴子

俳句（ぎんなん句会）

陽の隅にタンポポの花あたたかし  
ルピナスの畑に太陽居座れり  
雨後の風少し冷たく花は葉に  
ひとひらは抽斗の奥花疲れ  
遠路路園児の声に吾子さがす  
夫からの無骨な手紙春日和  
暁に蕾解ける春の音  
里寺や辛夷の花の門潜り  
土手つづくまで菜の花のこもりと  
冬眠の夢より覚めて歩きだす  
蒼天を虹色にして石罅玉  
髪吹かれ暮春の街を振り向かず

河野 通人  
富山 達次  
富山 茂子  
和田千恵子  
北野 治美  
吉村 万里  
目黒 文恵  
本村ミツ子  
北川 雨水  
刀坂由美子  
川上 豊  
和田 洋文



郵便はがき

お手数ですが  
50円切手を  
お貼りください

899-7492

●ご氏名  
フリガナ  
●年齢 歳 ●性別 男・女  
●ペンネーム

※記入のない場合、実名で掲載いたします

●ご住所 □□□ □□□□

●電話番号 ( ) -

志布志市役所総務課  
秘書広報係 行

(No.077/2012-5)



### 読者プレゼント



お便りをくださった方の中から抽選で、ひまわり券5枚と港湾通りから「港湾通り商品券(500円分)と特製タオル」を5人の方にプレゼントします。



あたら  
元気やっご

昭己 さん (82歳)  
チミ さん (82歳)

(松山町泰野)

泰野出身の昭己さんと、新橋出身のチミさんは同い年のご夫婦。お二人そろってのゲートボールやグランドゴルフが何よりも健康でいられる秘訣だそうです。15年ほど前に始めたそうですが、今でも週に3回は地域の方々と一緒にグランドゴルフを楽しんでいます。

また、広い庭での家庭菜園もお二人の共通の趣味なのですが、“広すぎる”のが悩みのようです。しかし、たくさん収穫した野菜を2人のお子さんに送るのも楽しみの1つと話してくれました。

農協に25年間ほど勤められた昭己さん。転勤で県内を4カ所ほどまわられたそうです。「その都度引っ越しが大変だったけど、私はずっと専業主婦でしたから。感謝しています」と話されるのはチミさん。若いころは和裁とお花が得意だったそうです。昭己さんは現在は松山町の老人クラブの監事をされていて、積極的に地域の活動にも取り組んでいらっしゃいます。「これからは長く健康でいることが子ども孝行だと思って、楽しみを続けていきたい」と話されるお二人でした。

大きくなあれ!



千夏ちゃん (5歳)

結夏ちゃん (2か月)  
(松山町尾野見)

父 啓祐さん 母 かおりさん

絵本が大好きな千夏ちゃん。結夏ちゃんが泣くと真っ先に走って行き、音楽をかけて歌ったり、踊ったりしてあやしてくれる優しいお姉ちゃん。明るく元気な女の子に育ってね。

(両親より)



凜空ちゃん (7歳)

央駕ちゃん (5歳)

瑛琉ちゃん (3歳)

(有明町伊崎田)

父 勝幸さん 母 志保さん  
しっかりしてるけどお調子者の凜空、マイペースで癒し系の央駕、わがままで甘えん坊の瑛琉。3人がいてくれて、パパと、ママはすごく幸せです!! 3人はパパとママの宝物

♡元気いっぱい大きくなあれ☆  
(両親より)

虎太郎ちゃん (2歳)

陽葵ちゃん (6か月)

(志布志町志布志)

父 卓さん 母 菜津美さん

今は小さな妹がおもちゃだけど、早く一緒に遊べるようになるといいね。これからも兄妹仲良く、元気に大きくなあれ。

(両親より)



## 港湾通り リニューアルオープン!



志布志市の魅力ある郷土の品々を遠方のご家族や知り合いに送ることもできます。気軽にお立ち寄りください。

営業時間: 10時~18時  
定休日: 1月1日、2日  
サンポートしぶしアピアが休みの場合  
問い合わせ先: 472-1616

沙織さん(志布志町安楽) 21歳

学校・所属団体: 九州労働金庫 志布志支店  
休日の過ごし方: 模索中です。何かあれば教えてください☆  
今のお仕事はどうか?

4月に福岡から転勤になり、まだバタバタの毎日ですが、皆様に愛される“ろうきん”を目指して頑張ります!

先輩から一言(同僚の澤田さん)

4月から知らない土地で大変だと思いますが、毎日元気いっぱい頑張っている姿に感心します。これからもその元気で明るさで、一緒に頑張っていきましょうね。

キラリ青春



幸陽子さんの作品も後ろにならんでいます!

今回の題字を書いてくれた香月小学校3年生の幸陽子さんは、小学校に入学するとすぐに習字を始めたそうです。習字の練習は楽しくて、大好きだと話してくれた幸陽子さん。現在は子ども部で毛筆初段、硬筆が準初段の腕前です。小学校では「図工と理科が大好きで、今は算数を特に頑張っています」と話してくれました。将来の夢は、今通っている習字教室の加奈子先生のようなやさしく教えてくれる習字の先生になりたいとのこと。





# 畑地かんがい事業のお知らせ

～曾於南部地区畑かんの散水器具設置の申込みはお早めに！～

畑かん区域内で、レインガンやスプリンクラー等の散水器具を設置される場合は、県営事業実施期間中であれば補助事業により 20.25%の自己負担額で設置できます。

散水器具の設置は、申込みを受けて半年から1年後位に設置されます。

その理由は、①設計を行うための期間が必要。②必要な予算の確保。などがあります。

このようなことから、散水器具設置の申込みについては、**事業終了年度の1年前までに申し込まないと補助が受けられなくなります。**

～畑かん散水器具を無料で貸し出します！～

曾於東部・南部地区において散水器具の設置を申込んでいるが、まだ器具が納品されていない方を対象に、納品までの一定期間、利用される土地の給水栓の開栓届を条件に散水器具の貸し出しを無料で行います。

なお、貸し出し用の散水器具の種類は「ロールカー」「レインガン」「移動用スプリンクラー」「散水チューブ」があります。数に限りがありますので、希望される方はお問い合わせください。

## ■問い合わせ先

- 本庁農政課畑かん推進係 TEL 474 - 1111 (内線 431)
- 志布志支所産業振興室 TEL 472 - 1111 (内線 411)
- 松山支所産業振興室 TEL 487 - 2111 (内線 232)
- 県畑かんセンター TEL 482 - 2547
- 曾於東部土地改良区 TEL 487 - 2986
- 曾於南部土地改良区 TEL 471 - 0171

## 松山町葉たばこ共同乾燥施設の利用者を募集します

葉たばこ生産者の減少により、共同乾燥施設の利用が困難な状況となったため、本施設を活用できる民間団体に下記のとおり譲渡します。

### 1 対象施設及び敷地

NO	種別	施設名および地番	面積	構造及び地目	譲渡価格
1	建物	たばこ乾燥場 (S 6 2～)	1,121.22㎡	鉄骨造	無償
2	建物	発電機棟 (S 6 2)	27.30㎡	鉄骨造	
3	建物	貯蔵庫 (H 1 4)	886.39㎡	鉄骨造	
4	土地	松山町尾野見 144-1 ほか4筆	6,199㎡	畑	4,339,300円

※ ( ) は建設年で NO1 は H8 及び H14 に増築

### 2 応募資格

- 農林水産省の補助事業における補助対象者としての要件を満たすこと  
(農業生産法人及び農業者の組織する団体等で受益農家及び事業参加者が3戸以上であることなど)
- 国税及び地方税の滞納がないこと

### 3 譲渡の条件

- 対象施設は無償で譲渡します。
- 敷地は不動産鑑定評価額で購入していただきます。
- 農林水産省が現在実施している補助事業等で取得可能なものとして利用することとなります。  
(例：集出荷貯蔵施設、農産物処理加工施設など)



松山町葉たばこ共同乾燥施設

### 4 応募書類

申込書等の応募書類を下記の窓口でお渡します。

### 5 募集期間

平成24年5月11日(金)から  
平成24年5月31日(木)まで

### 6 現場説明会

平成24年5月22日(火)午後2時から希望する方の現地説明会を行います。

### ■問い合わせ先

市役所農政課生産流通係 TEL099-474-1111 (内 433)

## お便り お待ちしております

市報しぶしを読んだ感想や今後取り上げて欲しい特集、志布志市に対するご意見等何でも好きなことを書いてください。(一部修正して掲載する場合があります)

月末までに頂いたお便りが、その月のプレゼントの応募対象になります。それ以降の分は次月の応募対象となりますので、ご了承ください。

いただいた「お便り」は「市民のこえ」コーナーに掲載いたします。(お便りが多数の場合には担当にて選考のうえ掲載します) 個別の回答はいたしませんので、ご了承ください。

↑点線に沿って切り取ってください。(官製はがきでも応募できます。)

## お便り 市民のこえ

今だからこその出来ごと

今年のゴールデンウィーク「どこか行こうか」の主人の声に、「車中泊がしてみたい」と言ったのがきっかけで、家族みんながその気になってきました。1泊くらいなら、子ども達も楽しめるかも(内心、親の方がうきうき)浮いた旅費で、おいしいものを食べ、観光し、たくさん思い出をつくらせてあげたい。

今の時期だからこそできる体験を、子ども達と楽しんでいきます。(あんばんまん 35歳女)

おたよりありがとうございます。子ども達にとっては、どんな形であれ普段と違うことに接することが嬉しい事なのでしょう。

子ども達と過ごすその時間が「今しかできないこと」ですから、目一杯楽しんでみてくださいね。

ひまわりを楽しみたい!

市報しぶし4月号を見て、お釈

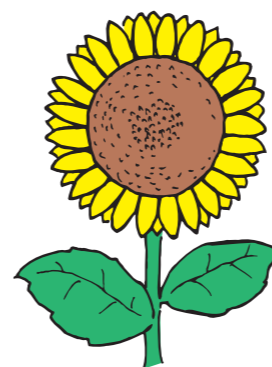

迎まつり、夏祭りなど楽しい行事があるなあと、様々な記事がたくさん載せられていることに感動している次第です。また志布志市ではひまわりの種が配布され、皆さんがそれを畑に植えている様子を見ることができると聞いて、元気がになります。市外在住の人は種を購入することは出来ないものかと、曾於市に住んでいながら思っています。もし購入が可能なら、曾於市にもたくさん植えて楽しみたいです。これからは多くの記事を載せてください。(大澤津ヨシ子 63歳女)

楽しみに読んでいただき、ありがとうございます。ひまわりの種の購入については、担当課に確認したところ市外にお住まいの方でも個人で楽しむ程度であればお譲りできますよ。ということですが、お送りすることはできないですが、お近くにいらつしやるときは担当課までお寄りいただければと思います。

### 交通安全

近頃痛ましい交通事故があとを絶えず発生しております。何らかの不注意で大きな事故が起きてしまっているようです。そこで、この道も運転慣れた道つうつうつかりよそ見してう運転誤りあん あんなこと、こんなことぜん 全部私の不注意です車運転される方々、お互い気をつけましょうね。(志布志の御在所岳 71歳女)

素敵な標語、ありがとうございます。おっしゃるとおり、犠牲者の多い大きな事故が、ニュースでも取り上げられています。車を毎日運転する身として、常に心掛けていなければならぬ安全運転。注意しても、し過ぎることはないですから、他人を守り、我が身を守るためにも常に意識していきたいですね。

※読者プレゼントは掲載にかかわらず頂いたお便りから抽選でプレゼントを行っています。多くのお便りをお待ちしています。その際、一言で結構ですのでご意見等をいただければ幸いです。



# こちらのコーナーは、ホームページ版ではご覧いただけません。ご了承ください。



### 年金情報

市役所	474-11111	(内116)
志布志支所	472-11111	(内223)
松山支所	487-12111	(内226)

■Pension information

## 年金額が変わります

年金額7万6500円(満額)

年金額は、物価に応じて変更されますが、物価が下落したにもかかわらず、特例法で年金額を据え置いた時期がありました。そのため、現在の年金額は本来より2.5%高い水準で支払われています。この特例水準を平成24年から26年度で段階的に解消する予定となっています。

平成24年10月に年金額が0.9%引き下げられる予定です。で、実際に受け取る年金額(年額)は右記よりも低くなります。それに伴って、障害基礎年金等についても、年金額が引き下げられることとなります。

## 平成23年度分の免除申請について

平成23年度分(平成23年7月から平成24年6月分までの保険料)の免除については、平成24年7月31日までに免除申請することが必要です。それ以降について、23年度分の免除申請は受け付けられま

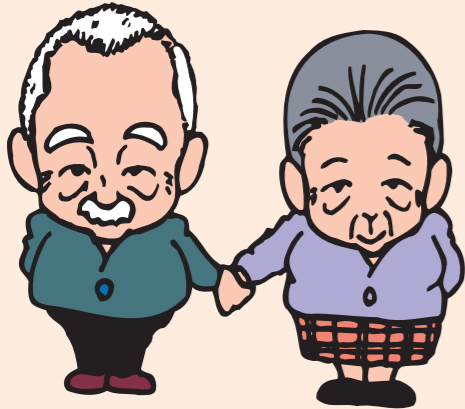

鹿屋年金事務所  
TEL 0994-42-5121

せんで、なるべく早い時期に免除申請してください。

原則として毎年申請が必要ですが、全額免除と若年者納付猶予制度については、申請時に「継続申請」を希望すると、翌年から本人の申請手続きが不要になります。また、免除などを承認する際には、申請者・配偶者・世帯主の前年所得などが基準となりますので所得は正しく申告してください。詳細については、市役所又は鹿屋年金事務所にお問い合わせください。

# 交通事故防止は貴方が主役です

## ②有限会社 谷口海産



車両点検の様子

第2回は、志布志町帖の有限会社谷口海産です。同社では、谷口京子取締役会長のもと、18名の社員の皆さんが、トラック8台を含む計12台の車両を管理され、日々交通安全に努めています。

営業やルート配送のため朝早くから県内一円、宮崎方面に向かわれる社員の皆さん。小学校も近く、高齢者も多い会社の周辺では特に気を付けるように、毎朝の朝礼での注意喚起、車両の点検を怠らないことを心掛けています。「車内、外観ともにきれいにすることを常に指導しています」と語るのは谷口会長。「きれいを心がけることが安全運転につながる。荷物をきれいに積むこ

## 交通事故状況

平成24年3月末現在

区分	発生件数	死者	傷者
県下	2249 [-84]	14 [-9]	2694 [-147]
志布志市	42 [-15]	0 [-3]	56 [-11]
志布志地区	21	0	23
有明地区	21	0	33
松山地区	0	0	0

※【 】は昨年比

と、傷をつけないように注意を払うことなどで注意が増し、安全に運転できる。社員に対して厳しくするのも社員を守るために重要なこと。」と語りました。また営業課長の松本正昭さんと安全運転管理者の田中敦さんは「ドライバーが朝出発してから帰ってくるまでやはり心配。配送のルートでは交通量が多いところもあり、駐車する機会も多い。社員一人一人の心掛けにかかっています」とのこと。創業以来、優良安全運転管理事業所などの受賞歴がある同社。今後もさらに市内の交通安全に貢献していくことを約束してくれました。

## 市の人口 3月31日現在

人口	33,603人	(▲260)
男性	15,941人	(▲104)
女性	17,662人	(▲156)
転入	196人	転出 428人
出生	17人	死亡 45人
世帯数	15,685戸	(▲46)

## 志布志港 平成24年2月分

資料 鹿児島税関支署

①入港隻数	43隻(日本0、外国43)
②輸出	15億36百万円
③輸入	95億83百万円

## 郷土料理教室のご案内

く体に優しいお料理を、家庭やお客様のおもてなしに、志布志市生活研究グループでは、食文化と技の伝承を目的に、郷土料理教室を開催します。男女問わず料理に興味のある方、初心者も大歓迎です。ぜひご参加ください。

- ◆日時 平成24年6月24日(日) 午前9時〜午後1時
- ◆内容 おにぎりサンド、でんぶんそば汁、とろろてん、おからサラダ、しそジュースゼリーなど盛りだくさん ※調理実習のほか、「竹の子の保存食の作り方」の講習も行います
- ◆場所 有明農村研修センター
- ◆定員 20名
- ◆申込期限 平成24年6月8日(金)
- ◆材料費 500円(当日徴収します)
- ◆エプロン、三角巾、筆記用具
- ◆申込・問い合わせ先 志布志市役所 農政課 農政係 474-11111(内線428)



# 家屋全棟調査事業のお知らせ

志布志市では、今年度から家屋の全棟調査事業を実施いたします。この調査は、家屋の所在地や所有者の氏名、家屋の種類や構造、増築や取り壊しなど家屋の実態を正確に把握して、適正・公正な課税を行うためのものです。

## ◆ 調査方法

調査は、市から委託された調査員（専門業者）が伺い、固定資産税が課税されている家屋の課税台帳及び図面と実際の家屋を照らし合わせながら、外観確認します。（原則的には家屋の中には入りません。）  
その際、必要に応じて敷地内への立入りをさせていただき、家屋外周の計測や家屋についてお尋ねすることがあります。

\*課税されていない家屋が確認された場合は、後日市の職員があらためて調査にお伺いする場合があります。

## ◆ 調査の期間

- ・志布志地区 平成 24 年 6 月～平成 25 年 12 月頃
  - ・有明地区 平成 25 年 6 月～平成 26 年 12 月頃
- （調査期間につきましては、進捗状況により、変更する場合がございます。）

\*調査日程の都合により、ご不在の場合も敷地内への立入りをさせていただく場合がありますので、ご理解とご協力をお願いします。お伺いする調査員は、調査員であることがすぐわかるように「志布志市」の腕章を付け、身分証明書を携帯しています。



## ■ 問い合わせ先

- ・本庁税務課固定資産税係 Tel 474-1111（内 154・155）
- ・志布志支所税務課 Tel 472-1111

# 平成 23 年度 給水停止処分実施状況について

■給水停止を実施した人数 88人  
（平成 23 年 4 月～平成 24 年 3 月末現在）

## ■給水停止について

(1) 納入期限から 2 か月以上、水道料金のお支払いがないと、給水を停止します。

水道課では、お客様への再三にわたる請求にもかかわらず、水道料金のお支払いがない場合は、やむをえず、水道法第 15 条第 3 項及び志布志市水道給水条例第 37 条の規定に基づき、給水停止を行います。

(2) 突然、給水停止を行うことは、絶対にありません。

給水停止を行う根拠は、法令などに厳格に定められており、納入通知書の期限から給水停止までは、約 2 か月のお支払い期間があります。

独立採算である本市の水道事業は、水道料金の収入だけで運営されています。

一部のお客様の水道料金未納によって、適正な収入が確保できなくなるばかりではなく、徴収などにかかる経費が発生するなど、正しく納めていただいているお客様すべてに、多大な迷惑をかけることとなります。

(3) 一旦、給水停止となると、水道料金のお支払いがないと、給水を再開することはできません。

給水の再開の取り扱い、平日の午前 8 時 30 分～午後 5 時 15 分で、夜間や休日に対応しておりません。

お客様には、日頃から水道料金を必ず、納入期限内に納入していただくようお願いします。

●問い合わせ先 水道課業務係 Tel 472-1111（内線 264）

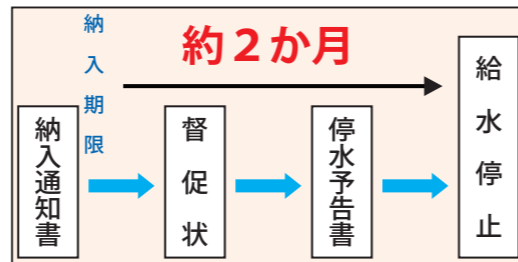

今月の納税 納付期限 5 月 31 日（木） 口座振替日 5 月 25 日（金）  
口座振替をされる方は、口座振替日の前日までに残高確認をお願いします。  
固定資産税（1 期） 軽自動車税（全期）

# 軽自動車税のお知らせ

## ◆その1

### 納税証明書（継続検査）について

5 月は軽自動車税の納期となっています。

軽自動車税を納めてから、税務課で納入の確認ができるまでに数日かかります。車検用の納税証明書を取りに来られる方に、確認のため窓口でお待ちいただく場合がありますので、ご了承ください。また、納税者保管用の領収書（納税通知書の左側）は、車検対象軽自動車の継続検査に使用できますので、大切に保管してください。

なお、口座振替をされている方は、口座振替確認後、納税証明書を郵送いたします。

## ◆その2

### 軽自動車税の減免について

体の不自由な方や、精神的障害をお持ちの方のために使用されている軽自動車に対し、障害の程度により軽自動車の免除を受けることができます。（ただし、1 台に限ります。）

軽自動車税の減免を受けるためには申請が必要となりますので、軽自動車税納税通知書、印鑑、障害者手帳、運転免許証、車検証等を持参し、5 月 24 日（木）までに申請してください。

**期限までに申請されないと、減免が受けられません**ので、ご注意ください。

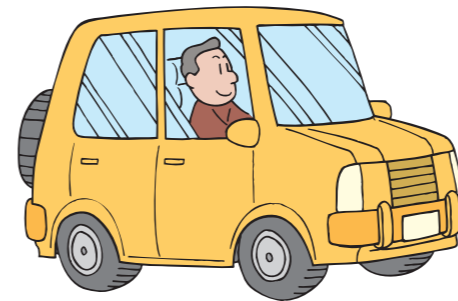

## ■問い合わせ先

- 本庁税務課市民税係  
Tel 474-1111（内線 142）
- 志布志支所税務課税務係  
Tel 472-1111（内線 233）
- 松山支所地域振興課税務係  
Tel 487-2111（内線 223）

# ストップ滞納

■問い合わせ先 税務課滞納整理係 Tel 474-1111（内線 152,153）

## 平成 23 年度 滞納処分等実施状況について

■差押を実施した人数 206 人（平成 23 年 4 月～平成 24 年 3 月末現在）

### 差押の内容

- ・給与 29 人
- ・預貯金 75 人
- ・不動産 48 人
- ・動産 2 人
- ・債権 52 人



生活状況により一度に納税することが困難な方や失業・病気等により収入が無い方につきましては、本庁・各支所の税務窓口にて随時納税相談を実施しております。



# お知らせ Information

## 暮らし

### 合同行政相談の開催

国の行政に関する  
御相談は行政相談委員へ



行政相談委員は、総務大臣から委嘱された民間のボランティアの方です。主に国の仕事についての苦情や意見・要望などの相談を受けて、中立・公正な立場から、助言や関係機関に対する通知などを

を栽培する取り組み。

② (有機JAS法に準じた) 有機農業の取り組み

◆支援の内容

①10アールあたり8000円が交付されます。

◆申込期限 6月15日(金)

事業参加の申込みや問い合わせは市役所農政課、各支所産業振興室までお願いします。

## その他

### 平成24年度労働保険年度更新 手続きのお知らせ

6月1日から7月10日までは、労働保険料の「年度更新」申告期間です。6月はじめに送付される申告書・納付書により、記入誤り、漏れがないよう、期間中に申告・納付を行っていただきますようお願いいたします。

■問い合わせ先

●鹿児島労働局労働保険徴収室  
Tel 099-223-8276

### 店主・業者のみなさんへ。 申請はお済みですか？

市では、市や市の施設などで品物を購入する場合、取引きを行う業者等の登録を行っています。登録申請がなされていないと、市は皆様方から商品などを購入することが出来ません。2年

行っています。

志布志市では、次のとおり行政相談所を開設しますので、道路登記、税金、年金、労働などの問題でお困りの方は、お気軽に御相談ください。相談は無料、秘密は守られます。

◆日時 5月17日(木)

午前10時～午後3時

◆場所 志布志市農村環境改善センター会議室(志布志市役所本庁隣)

◆行政相談委員

中村睦子、佐野スミ、原口 済

■問い合わせ先

●鹿児島行政評価事務所

Tel 099-224-3247

●本庁総務課文書法制係

Tel 474-1111(内線224)

●松山支所地域振興課総務係

Tel 487-2111(内線213)

●志布志支所地域振興課総務係

Tel 472-1111(内線352)

## 農業

### 新規就農支援金事業について

志布志市では、平成24年度から新たな農業後継者対策として、「新規就農支援金事業」を開始します。

この事業は、平成24年4月1日以降に新たに専業的に就農し、下記の要件をすべて満たす方を対象に1人1回限り50万円を交付する制度です。対象になる方は

①市内に住所を有し、農業基盤(農地、畜舎等)の8割以上が市内に存する方

②支援金の交付申請日において、50歳未満の方

ただし、新規就農総合支援事業の青年就農給付金(経営開始型)及び鹿児島県農業後継者育成基金事業のうち就農資金助成事業の交付対象者は本事業の対象外となります。

なお、「新規就農支援金事業」

の交付対象者として認定を受けるには、新規就農後6月以内に就農届出書の提出が必要となります。

■問い合わせ先

●本庁農政課農政係

Tel 474-6125(内線425)



### さつまいも生産者の皆様

でん粉工場にさつまいもを出荷するには、6月までにでん粉工場との契約が必要です。

平成19年産から制度が変わり、生産者収入は取引価格(でん粉工場から支払われる原料代)と品目別経営安定対策(農畜産業振興機構から支払われる交付金の2種類)です。

事務所及び門扉等の外構など、直接居住の用に供していないもの

や、太陽光発電などで他の補助制度との重複申請になるものも対象外となります。

予算に限りがあるため、申請前に一度ご確認いただければ、助成状況を案内します。

なお、工事終了後、実績報告書を提出していただいた後に、助成金を支払います。そのため、実績報告の提出期限は平成25年2月28日までとします。

※悪質な「訪問販売によるリフォーム工事」にご注意ください。

■申し込み・問い合わせ先

●本庁企画政策課

Tel 474-1111(内線256)

●松山支所地域振興課

Tel 487-2111

●志布志支所地域振興課

Tel 472-1111



交通安全相談員が相談に応じます。相談はすべて無料です。お気軽

◆申込み時にすでに着手しているもの、申請手続き中に着手するものは対象外です。また、店舗や

◆申込期間

平成24年6月1日(金)から

◆その他

申請はすべて無料です。お気軽

交付金を受領するには、左記のような一定の要件を満たす必要があります。

①認定農業者等

②収穫面積50アール以上(焼酎用等他の用途のさつまいもの面積も含む)

③共同利用組織の構成員

④基幹作業の委託者

なお、コガネセンガンを取り扱わないでん粉工場がありますので、事前にでん粉工場にご確認ください。

■問い合わせ先

●本庁農政課生産流通係

Tel 474-1111(内線433)

### 環境保全型農業直接支払交付金

地球温暖化や生物多様性保全に積極的に貢献するという目的で、環境保全効果の高い営農活動を行う農業者に対して支援を行います。

◆前提条件

次の①から④までの取り組みがすべて満たされていること

①エコファーマーの認定を受けていること。

②環境規範に基づく点検を行っていること。

③化学肥料、化学農薬を5割以上低減すること。

④栽培記録簿や種子(緑肥)購入伝票、出荷証明書が提出できること。

◆取組内容

①販売目的の作物の前後作に緑肥

軽にご相談ください。

◆相談日

県の休日を除く月曜日～木曜日

◆相談時間

午前9時～午後3時30分まで

◆相談内容

示談の進め方、生活相談、自賠責保険等の請求手続き、損害賠償額の計算方法等

◆相談方法

面接・電話・郵便等(秘密は厳守します。)

■問い合わせ先

●鹿児島県交通事故相談所鹿屋支所

Tel 0994-52-2089

### 交通事故でお悩みの方へ

交通安全相談員が相談に応じます。相談はすべて無料です。お気軽

広告



広告

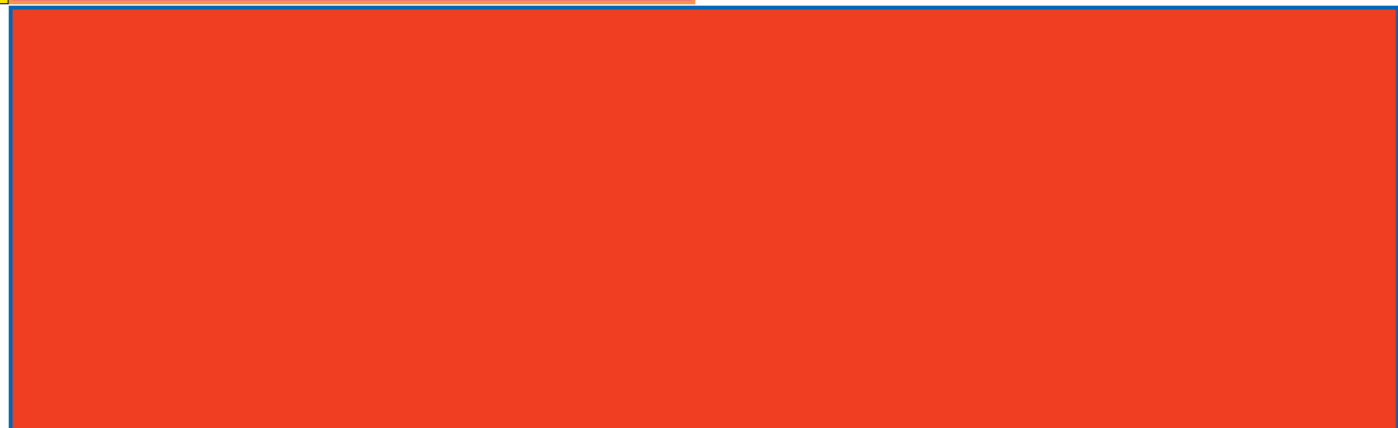

広告



広告





**+** 5月・6月 休日在宅医診療 **+**

5月13日	大山病院(内科)	Tel.472-1400
	はまさき耳鼻咽喉科(耳鼻咽喉科)	Tel.473-3387
20日	びろの歯科(神経外科(神経外科・内科))	Tel.477-1212
	山口内科(内科)	Tel.473-1188
27日	井手小児科(小児科)	Tel.473-3211
	山下クリニック(内科、外科)	Tel.487-9001
6月3日	藤後クリニック(内科)	Tel.472-1237
	松下医院(内科、外科)	Tel.472-1124
15日	石神診療所(内科、皮膚科)	Tel.474-0107
	びろの歯科(神経外科(神経外科・内科))	Tel.477-1212
17日	えびはら皮膚科(皮膚科)	Tel.478-0370
	みやじクリニック(内、放、呼、胃)	Tel.471-5000

※夜間に病気や怪我で困ったときは「曾於郡医師会夜間急病センター(曾於郡医師会立病院内)」までお問い合わせください。(Tel.482-5899)  
 ※都城市・北諸県郡管内の休日の救急診療機関は、電話でのテブ案内(Tel.0986-23-5555)を行っていますのでご利用ください。

**水道修繕当番店**

■松山地区			
5月	加世田建設		Tel.487-2057
6月	佐藤建設		Tel.487-2049
■志布志地区			
5月8日～5月14日	崎田建設		Tel.473-0050
5月15日～5月21日	志布志水道		Tel.472-3540
5月22日～5月28日	山本組		Tel.472-1101
5月29日～6月4日	宮崎水道		Tel.472-1081
6月5日～6月11日	高吉組		Tel.472-0721
6月12日～6月18日	崎田建設		Tel.473-0050
■有明地区			
5月6日～5月12日	西江建設		Tel.474-2113
5月13日～5月19日	山中水道		Tel.474-1440
5月20日～5月26日	有徳設備		Tel.475-1596
5月27日～6月2日	池崎建設		Tel.475-2068
6月3日～6月9日	郡山工業		Tel.475-0008
6月10日～6月16日	西江建設		Tel.474-2113

■基本料金だけの水道利用者の皆様へ  
 水道料金は、休止の手続き(休止届の提出)をされないで基本料金が発生します。水道使用の予定がない場合は、休止の手続きをお勧めします。なお、休止されていた水道を再度利用される場合は、1,000円で開始できます。

**市営住宅空き家情報(松山地区)**

市では、市営住宅の入居者募集を随時行っています。

- 駅跡地共同住宅 204号 2DK 市単独住宅  
2階建 家賃20,000円～(所得制限なし)
- 城西団地 180号 3K 公営住宅  
長屋(単身者用) 家賃7,100円～(所得制限あり)
- 松山団地 190号 3DK 公営住宅  
3階建 家賃16,300円～(所得制限あり)
- 松山団地 280号 4DK 特賃住宅  
平屋 家賃37,000円(所得制限あり)
- 桜山団地 331号 3DK 公営住宅  
3階建 家賃13,300円～(所得制限あり)
- 京ノ峯団地 591号 4DK 特賃住宅  
平屋 家賃37,000円(所得制限あり)

- 問い合わせ・申し込み先
- 市役所建設課管理係 Tel.474-1111 (内線467)
  - 松山支所建設課管理係 Tel.487-2111 (内線253)

**放送大学 10月生募集のお知らせ**

放送大学では、平成24年度第2学期(10月入学)の学生を募集しています。  
 放送大学はテレビやインターネットを通して授業を行う通信制の大学です。  
 働きながら学んで大学を卒業したい、学びを楽しみたいなど、様々な目的で幅広い世代、職業の方が学んでいます。  
 心理学・福祉・経済・歴史・文学・自然科学など、幅広い分野を学べます。  
 ◆15歳以上の方なら、1科目から学習する選科履修生・科目履修生として入学できます。  
 ◆18歳以上の大学入学資格をお持ちの方なら、学力試験はなく、全科履修生として入学でき、4年以上在学して124単位以上を修得し、卒業すると、学士(教養)の学位を取得できます。  
 ◆ひとつの分野を体系的に学びたい方には、「放送大学エキスパート」を実施しています。  
 出願期間は8月31日まで。資料を無料で差し上げています。  
 ■問い合わせ先  
 放送大学鹿児島学習センター Tel.099-239-3811  
 放送大学ホームページでも受け付けます。

**志布志高等学校音楽部 第10回定期演奏会**

ご来場をお待ちしています。  
 ◆日時 5月20日(日)  
 13:30開場 14:00開演  
 ◆場所 志布志市文化会館  
 ■問い合わせ先  
 志布志高等学校 Tel.099-472-0200

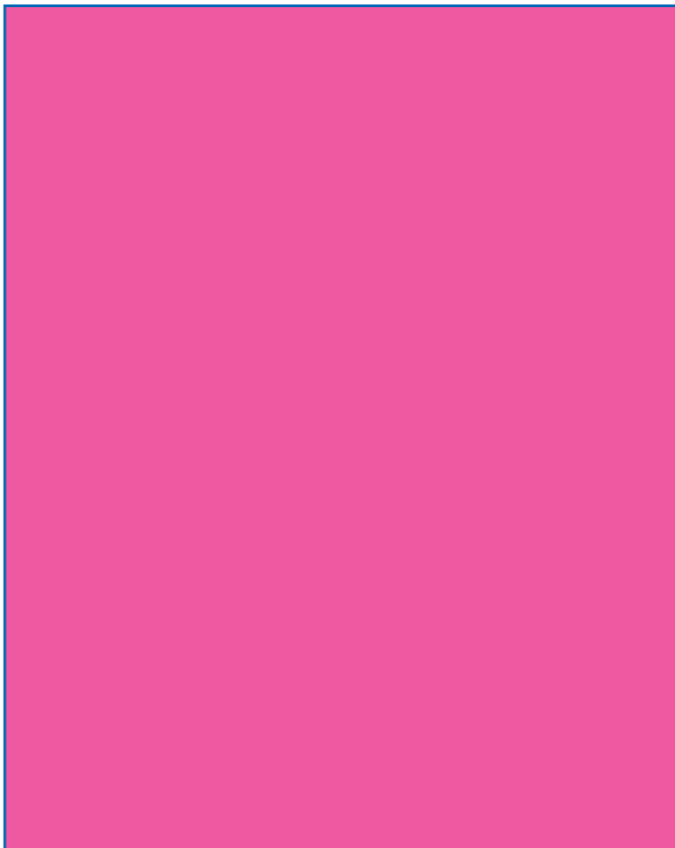

広告



**「無料歯科健診と健康相談」が行われます**

6月4日から6月10日は歯の衛生週間です。無料歯科健診と健康相談が行われますので、ぜひご来場ください。  
 ◆主催 曾於郡歯科医師会  
 ◆日時 6月2日(土) 14:00～16:00  
 ◆場所 サンポートしづしアピア1階  
 パブリックコーナー  
 ◆内容 歯科健診、歯みがき指導、歯科全般に関する相談、保健師による健康相談など  
 ◆対象者 どなたでも結構です。多数のご参加をお待ちしています。  
 ■問い合わせ先  
 曾於郡歯科医師会 公衆衛生担当 中島弘幸  
 Tel.099-472-3766

**「パソコン・ビジネス科」職業訓練受講生募集**

エクセル、ワード、インターネット・メールなどを基本操作から職場で活用できる実践的なスキルまで学習します。また、幅広い職種での再就職に必要なビジネスの技能を習得できます。  
 ◆訓練期間 6月21日(木)～9月20日(木)  
 毎週月～金 9時30分～16時30分  
 ◆場所 株式会社プライムワークス  
 志布志町志布志3丁目16番8号  
 ◆対象者 再就職を目指す人(定員24人)  
 受講希望者は5月1日から5月31日までにお申し込みください。なお、受講料は無料ですが、教材費13,000円程度が必要です。  
 ■問い合わせ先  
 ハローワーク大隅 Tel.099-482-1265  
 鹿屋高等技術専門学校 Tel.0994-44-8674

**平成24年度国家公務員採用試験(院卒、大卒程度)**

平成24年度から国家公務員採用試験は1種試験等を廃止し、新試験制度へ移行します。受験を希望される方は、下記までお問い合わせください。  
 ■問い合わせ先  
 人事院九州事務局第二試験係 Tel.092-431-7733

**5月・6月の行事予定**

- げんき市(昭和通付近)  
毎週金・土曜日(9時～15時)
- 戌の市(宝満寺跡)  
5月13日、25日、6月6日、18日
- 花野果市(田之浦ふるさと交流館)  
5月27日(9時～12時)
- 駅通り会土曜朝市(アピア前駐車場)  
毎月第1、第3土曜日(7時～11時)
- ぼっぼ市(JR志布志駅前)  
毎月第1日曜日(8時～13時)
- そば処ちんたら庵(国道269号線沿)  
火曜日(そば)・日曜日(野菜等販売)

**編集後記**

4月の異動で市報の作成を担当することになりました。▼何もかもが初めての経験で、時間に追われながら取材や編集をするうちに、一つの物を完成させる苦労に改めて気付いた次第です。▼さて、今月号は先日行われたお釈迦まつりを紹介しました。まつりの成功に向けて一丸となつて取り組むスタッフの方々を見て、産みの苦しみがどれほど良いものか提供するために陰で頑張っている人がいる。というのは何事にも共通する事だと思えます。▼普段の生活で忘れがちな「おかげさまで」という感謝の心を常に持ち続けていたいです。▼などなど書いてはみたものの、締切に追われ、不安と焦りが募る月末がまたやってくるのだと思ってしまう、心に余裕のないそんな自分を戒めるために書いた編集後記でした。(國重)



# 志布志市くらしのカレンダー

日曜当番医は37ページに掲載しています

5/11 (金)	育児学級(9:30~10:00受付 健康ふれあいプラザ) 育児相談(10:30~12:00 健康ふれあいプラザ) 日本脳炎予防接種(13:30~14:00受付 健康ふれあいプラザ)	29 (火)	肺がん検診(有明地区)※2 2歳児・5歳児歯科検診 (13:00~13:30受付 やっちくふれあいセンター)
12 (土)		30 (水)	肺がん検診(有明地区)※2
13 (日)		31 (木)	肺がん検診(有明地区)※2
14 (月)	日本脳炎予防接種(13:30~13:50受付 有明改善センター)	6/1 (金)	肺がん検診(有明地区)※2 ポリオ予防接種(13:30~14:00受付 健康ふれあいプラザ)
15 (火)	心配ごと相談(10:00~15:00 老人福祉センター松山) 法律相談(13:00~15:00 志布志支所5F会議室 要予約)※1 三種混合予防接種(13:30~14:00受付 健康ふれあいプラザ)	2 (土)	
16 (水)	心配ごと相談(10:00~15:00 健康ふれあいプラザ) 1歳6ヶ月児健康診査/麻疹風疹1期予防接種 (13:00~13:30受付 健康ふれあいプラザ) 日本脳炎予防接種(13:00~13:30受付 松山やっちくふれあいセンター) 母子健康手帳交付(13:30~16:30 本庁保健課窓口)	3 (日)	両親学級(9:20~9:30受付 子育て支援センターはぐみランド)
17 (木)	春季合同行政相談 (10:00~15:00 市役所隣農村環境改善センター会議室) 育児学級(9:30~10:00受付 やっちくふれあいセンター) 育児相談(10:00~12:00 やっちくふれあいセンター)	4 (月)	肺がん検診(有明地区)※2 ポリオ予防接種(13:30~13:50受付 有明改善センター)
18 (金)	ポリオ予防接種(13:30~14:00受付 健康ふれあいプラザ 13:30~13:50受付 有明改善センター)	5 (火)	心配ごと相談(10:00~15:00 老人福祉センター松山) 心配ごと相談(10:00~15:00 市民センター有明) 法律相談(13:00~15:00 本庁3階会議室 要予約)※4 肺がん検診(有明地区)※2 日本脳炎予防接種(13:30~14:00受付 健康ふれあいプラザ)
19 (土)		6 (水)	心配ごと相談(10:00~15:00 健康ふれあいプラザ) 2歳児歯科検診(13:00~13:30受付 健康ふれあいプラザ) 三種混合予防接種(13:00~13:30受付 やっちくふれあいセンター) 母子健康手帳交付(13:30~16:30 本庁保健課窓口)
20 (日)	見て・触れてみよう!しぶしネット (10:00~17:00 サポートしぶしアピア)	7 (木)	日本脳炎予防接種(13:30~13:50受付 有明改善センター)
21 (月)	心配ごと相談(10:00~15:00 市民センター有明) 日本脳炎予防接種(13:30~14:00受付 健康ふれあいプラザ)	8 (金)	乳児健康診査/BCG予防接種 (13:00~13:30受付 健康ふれあいプラザ)
22 (火)	育児学級(9:30~10:00受付 宇都鼻農村研修センター) 育児相談(10:30~12:00 宇都鼻農村研修センター) 三種混合予防接種(13:30~13:50受付 有明改善センター)	9 (土)	特定健診、がん検診(松山地区)(7:00~9:00受付)※2
23 (水)	心配ごと相談(10:00~15:00 健康ふれあいプラザ) 肺がん検診(有明地区)※2 3歳児健康診査(13:00~13:30受付 健康ふれあいプラザ) 母子健康手帳交付(9:30~12:00 松山支所市民課窓口)	10 (日)	特定健診、がん検診(松山地区)(7:00~9:00受付)※2
24 (木)	年金移動相談(10:00~15:00 志布志支所5F会議室)※3 肺がん検診(有明地区)※2 日本脳炎予防接種(13:30~13:50受付 有明改善センター)	11 (月)	特定健診、がん検診(松山地区)(7:00~9:00受付)※2
25 (金)	肺がん検診(有明地区)※2	12 (火)	特定健診、がん検診(松山地区)(7:00~9:00受付)※2 1才児歯科相談(9:30~10:00受付 宇都鼻研修センター) 育児相談(10:30~12:00 宇都鼻研修センター)
26 (土)		13 (水)	心配ごと相談(10:00~15:00 健康ふれあいプラザ) 特定健診、がん検診(松山地区)(7:00~9:00受付)※2 日本脳炎予防接種(13:30~14:00受付 健康ふれあいプラザ) 母子健康手帳交付(9:30~12:00 松山支所市民課窓口)
27 (日)		14 (木)	特定健診、がん検診(志布志地区)(7:00~9:00受付)※2
28 (月)	肺がん検診(有明地区)※2	15 (金)	特定健診、がん検診(志布志地区)(7:00~9:00受付)※2 1才児歯科相談(9:45~10:00受付 やっちくふれあいセンター) 育児相談(10:00~12:00 やっちくふれあいセンター)

- ※ 志布志支所での母子手帳交付は毎週月曜日の午前中に福祉課窓口で行います。
- ※1 法律相談は事前予約制になります。志布志支所地域振興課 TEL472-1111(内線352)までご連絡ください。
- ※2 場所・時間の詳細は、対象者に配布される受診票をご覧ください。本庁保健対策係にお問い合わせください。
- ※3 年金移動相談は事前予約制になります。志布志支所市民課 TEL472-1111(内線223)までご連絡ください。
- ※4 法律相談は事前予約制になります。本庁総務課文書法制係 TEL474-1111(内線225)までご連絡ください。

【報しぶし設置一覧(順不同)】市役所本庁・市役所各支所・市文化会館  
・図書館・公民館・ホール・ピアタタリ・蓮の郷・健康ふれあいプラザ・蓮原郵便局  
・有明郵便局・鹿児島銀行志布志支店・鹿児島銀行有明代理店

・四季彩館ほりぐち志布志店・ニシムタ志布志店  
・ホームズ北山・スーパーぬきざこNukk店・さんぷらわあ待合室  
・Aコープあおぞら店・アインショップ有明西郡店・あおぞら一丁目

・サポートしぶしピア・エプロンロード・フレッシュコミュニケーションサキ有明店  
・タニヨー志布志店・サンキュー西志布志店・アインショップ志布志北店  
・ファミリアー志布志見福店・安楽温泉・広島風お好み焼き 虎豚屋