

やすらぎとにぎわいの輪が協奏するまち

平成23年7月12日発行



しぶし

7
JULY

平成23年7月号
鹿児島県志布志市



CONTENTS No.67	・知ってる?消費生活・・・18	・保健師メモ・・・24	・年金情報・・・33
・特集:パルク港・・・2	・図書館へ行こう・・・19	・な〜いよ!虫歯・・・25	・ストップ滞納・・・34
・まちの話題・・・8	・教育委員会情報ネット...20	・共生・協働・自立・・・26	・お知らせ・・・36
・エコ通信・・・12	・男女共同参画・・・22	・文芸・・・27	・暮らしのカレンダー・・・40
・施政方針・・・14	・ふるさと納税・・・23	・市民の広場・・・28	

(写真:梅雨明けした翌日、暑さを忘れてプール遊び!(安楽保育園))

国際バルク戦略港湾 志布志港

① 全国の飼養頭羽数に占める、九州のシェア (H20.2.1現在)

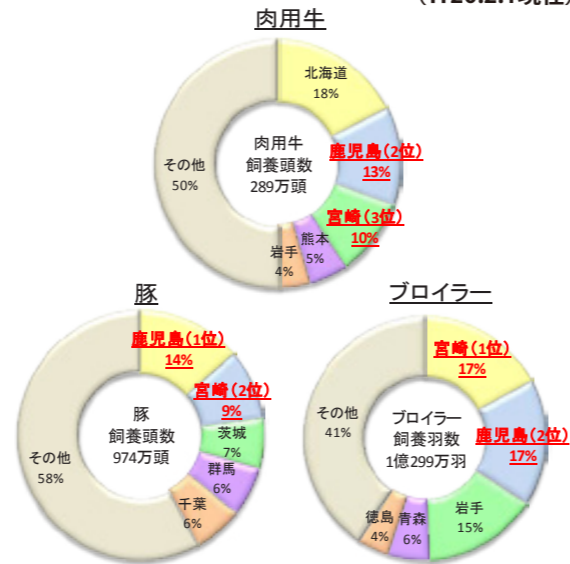

出典:「九州の畜産の概況(平成21年6月)」九州農政局、「畜産統計(H20)」農林水産省

② 志布志港のとうもろこし輸入量

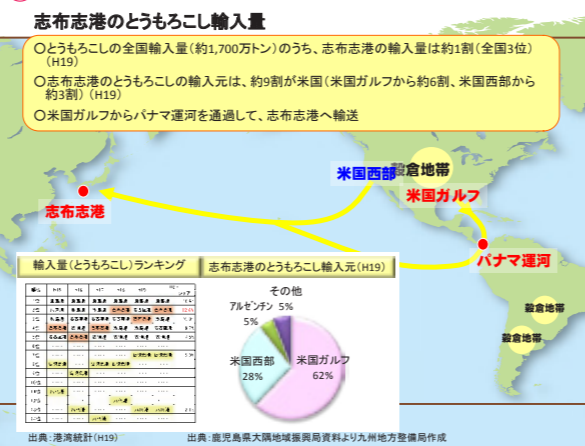

③ 現開門(第1、第2開門)と第3開門(新設)との比較

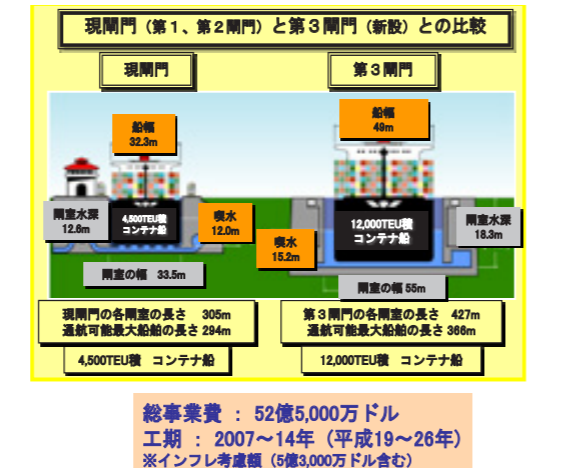

④ 大型化が進むパラ貨物輸送船舶

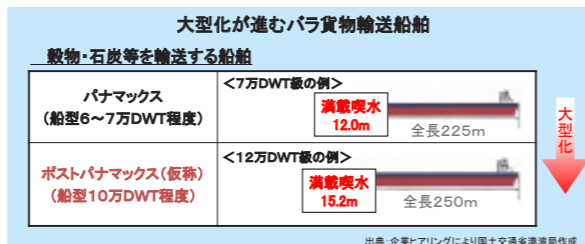

九州畜産業界の現状

九州の畜産業が全国で占める割合は非常に大きく、全国の飼養頭羽数で比較すると、肉用牛は鹿児島県2位、宮崎県3位、豚は鹿児島県1位、宮崎県2位、ブロイラーは鹿児島県2位、宮崎県1位となっています。(資料①)
また、畜産生産額は鹿児島県が肉用牛、豚肉、鶏肉の全てにおいて1位となっており、鹿児島県、宮崎県の志布志港背後圏のシェアは実に全体の14%を占めています。

国内有数の飼料拠点・志布志港

肉用牛、豚、鶏等の配合飼料の原料となるとうもろこしは、約9割がアメリカから輸入されています。さらに、その約6割はガルフ地区が占めています。とうもろこしを積んだバラ貨物輸送船舶(バルク船)は、パナマ運河を通じて志布志港へと寄港します。

とうもろこしの全国の輸入量のうち、志布志港における輸入量は全体の約13%にあたる207万トン(H20年)

パナマ運河拡張計画と船舶の大型化

太平洋とカリブ海を結ぶ世界最大の開門式運河、パナマ運河では、近年の通航量増加や船舶の大型化に対応するため、第3開門を新設する拡張工事が行われています。現在のパナマ運河は幅が33・5m、通行可能喫水(船体の一番下から水面までの垂直距離)はマイナズ12mで、船幅32・3m、長さが294mの船まで通行可能です。また、パナマ運河を通過できる最大規模の船を、パナマックス船と呼びます。(資料③)

今回の拡張工事が終了すると、運河の幅が55m、通行可能喫水がマイナズ15・2mとなり、船幅が49m、長さが366mの船舶まで通行が可能になります。これにより、現在、総重量と通行可能喫水の兼ね合いで貨物を約1割減載しなければ通行できなかったパナマックス船が、満載で通行できるようになります。

また、運河が拡張することにより、パナマックス船より大きい船舶(ポストパナマックス船)の通行もできるようになります。(資料④)
しかし、日本の港湾の多くは、満載のパナマックス船に対応した水深を確保できていないのが現状です。そのため、積み込み段階から1割程度の減載が行われています。

国際バルク戦略港湾構想

1隻の船に積み込める量が多いほど、単価に対する輸送コストは安くなります。パナマ運河の拡張により、日本の港にこれまでよりも大型の船舶の寄港が増加することは、企業にとっても大きなメリットとなりますが、そのためには受け入れ可能な港湾の整備が必要です。

こうした国際海運の変化に対応するため、国では平成21年に国際バルク戦略港湾の整備を計画し、その選定に向けて、市は県や民間企業と連携し様々な取り組みを行ってきました。

先月号でもお知らせしたとおり、5月31日に「志布志港」が、穀物部門における国際バルク戦略港湾に選定されました。
平成21年に国の政策として計画されて以来、市では県や民間企業と連携し、隣接する熊本県・宮崎県と協力しながら官民一体となった取り組みが評価された、大変うれしい結果となりました。
今回は、「国際バルク戦略港湾志布志港」を支える畜産の現状、そしてこれから進められていく志布志港の整備と展望について、ご紹介します。

国際バルク戦略港湾志布志港

志布志港から 広域的な発展を!!

国際バルク戦略港湾に選定に向けて、志布志市をはじめ県や近隣市町では、官民一体となった積極的な取り組みを行ってきました。

今回の選定の知らせを受けて、多方面の方から喜びとお祝い、そして今後の志布志港を中心とした広域的な発展に対する大きな期待の声が寄せられています。



志布志港振興協議会
国際バルク戦略港湾選定推進検討部会員
全農サイロ(株)志布志支店

「国際バルク戦略港湾」選定によせて

この度の志布志港の国際バルク戦略港湾への選定は、口蹄疫、鳥インフルエンザと続いた南九州地域の飼料畜産の関係者にとつて久しぶりの朗報となりました。これは日本有数の

の畜産生産地を背景とした志布志港を高く評価いただいたことと、地域の皆様のご支援と関係者のご努力の賜物と存じます。

さて、2014年に拡張されるパナマ運河は世界の穀物物流の要衝であり、これを契機として船舶の大型化、積載数量の増加など海上運送の効率化が期待されています。あわせて、国内の港湾施設においては航路・泊地の浚渫、満載した船舶・大型船舶に対応する岸壁・荷役機械の整備など港湾のインフラの整備が喫緊の課題となってきました。

今回の選定は、全国に数ある港湾の中から、国が港湾の整備にあたり戦略的に選定したものであり、港湾物流に携わるものとして志布志港の将来の発展に大いに期待を寄せるものです。

一方で選定はいただいたものの、現時点では何ら具体化が進んだわけではありません。今後、「国際バルク戦略港湾育成プログラム」を作成し具体化に向けて取り組むこととなりますので、地域の実態や荷主のニーズを踏まえた柔軟かつ現実的なプランが作成され、すみやかに具体化されることを望んでいます。

広域連携を深め、精力的な要望を



大隅総合開発期成会会長
嶋田 芳博 鹿屋市長

このたび、国際バルク戦略港湾に志布志港が選定されましたことに対し、心からお祝い申し上げます。

これも一重に、これまで志布志市を中心に大隅地域の官民一体となって決起大会の開催や署名活動など様々な取組を行ってきた成果であり、関係者の皆様に、心から感謝と敬意を表します。

私も、大隅総合開発期成会の会長として、国土交通省等への要望活動などを行ってきたところであり、今回の選定は、関係者の一人として大変うれしく感じているところでございます。

大隅地域は全国有数の畜産地帯ではございますが、近年では高齢化や後継者不足、飼料価格の高騰などにより、畜産農家は厳しい経営を強いられています。

今回、国際バルク戦略港湾の選定を受けたことは、アジアの物流の玄関口として、志布志港が今後ますます発展することはもちろんのこと、肉用牛、豚、ブロイラーにおいて日本一の生産額を誇る南九州地域にとりましても、配合飼料価格の低減化が見込まれ、畜産経営の健全化などにつながるものと期待しているところでございます。

今後は、志布志港の整備はもとより、後背地へのアークセ道路の整備や関連企業の誘致など、大隅地域全体の飛躍につながるよう、更なる取組を行っていく必要があらわれます。

このようなことから、「大隅はひとつ」の理念のもと、志布志市をはじめ大隅総合開発期成会等における広域連携を深めながら、事業費の確保など、国、県への要望等を精力的に行う所存でございます。

結びに、志布志市が今後ますます「やすらぎとにぎわいの輪が協奏するまち」として発展されますことを期待し、お祝いの言葉といたします。

高速道路整備との相乗効果に期待



株式会社ジャパンファーム
執行役員
山下 保美 生産事業本部長

東日本大震災から4ヶ月が経過するというのに、未だガレキの残る被災地の状況を見るにつけ、復興までの険しい道のりを思わずにいられない日々の中で、今回、5月31日の志布志港「国際バルク戦略港湾」への選定のニュースは、久しぶりに地元はもとより県内、また九州の畜産業界ひいては産業界にとりまして、まことに喜ばしくうれしいニュースとなりました。

ひとえに、選定に向けて尽力された関係各位のご努力の賜物と、敬意を表するものであります。

さて、日本は今、TPPへの参加問題、大きな自然災害、エネルギー問題など、時代の大きなうねりの中にあります。我々の畜産業界にありまして、口蹄疫や鳥インフルエンザの発生により、従来経験したことがない危機に直面しています。グローバル化は社会・経済面を大きく変化させてきましたが、家畜の病気もまた世界共通ものとなってきました。変化する環境は止められません。環境に我々が寄り添うことで、自らの生活・命を守らざるを得ないのです。

このような情勢の中で、南九州の畜産は、牛・豚・鶏の生産量が、鹿児島・宮崎両県で国内生産量の2割を超える、日本最大の食肉供給基地となつています。志布志港は、正にその畜産を支える母港としての役割を担っています。

現在の、また、これからの時代にこそ、不変で大切なものは、「安心な食べ物」を「安価」で、「安定して供給し続ける」仕組みです。

今回の「国際バルク戦略港湾」の選定により、その仕組みは強化され、高速道路整備と相俟つて、メリットが相乗効果で現れてくると思います。我々、畜産に携わる者は、今後も国内畜産基地を支える一員として、「日本の食」を力強く支え続けたいと思う次第です。そして、これから行政をはじめとした関係者の方々には早期の整備完成を目指して頑張ってもらいたいと思います。

改めて、志布志港の「国際バルク戦略港湾」選定決定、おめでとうございませう。

アジアの玄関口としての発展に期待



南九州総合開発協議会会長
長峯 誠 都城市長

志布志港が「国際バルク戦略港湾」に選定されたことにつきまして、お祝い申し上げますとともに、志布志市や鹿児島県をはじめとする関係各位のご努力に心から敬意を表します。

また、当市や近隣の6市3町で構成する南九州総合開発協議会でも、志布志港の国際バルク戦略港湾への選定につきまして、その趣旨に賛同し要望活動を行ってまいりました。今回の選定は、国際物流拠点を目指す志布志港にとってはもちろん、当市や構成市町にとつても大変うれしいニュースであります。

鹿児島県の試算によると、志布志港が国際バルク戦略港湾として整備されることにより77億円の物流コスト削減効果が期待されると伺っています。畜産日本一といわれ日本の食糧供給基地である当圏域では、畜産経営に欠くことのできない飼料の多くが志布志港を通じて調達されています。志布志港がバルク港湾として整備され、大量輸入による飼料価格の低下が実現すれば、その恩恵を受けることができます。

さらに、地域高規格道路「都城志布志道路」が全線開通すれば、その相乗効果は計り知れないものになると期待しているところでございます。

将来に亘り当圏域が発展していくためには、「国際バルク戦略港湾志布志港」と「都城志布志道路」の機能を最大限に活かすことが重要です。当市では、健康医療ゾーンと雇用創出ゾーンからなる『サブシティ構想』を推進していますが、特に、都城ICに近接する雇用創出ゾーンに整備する都城インター工業団地は、志布志港と都城志布志道路の将来性に早くから着目した施策であり、今回の選定によりその魅力はさらに高まることになるでしょう。

このようなことも踏まえ、当市としまして、今後とも圏域をあげて整備を促進していただくよう強く要望してまいります。

最後に、アジアの玄関口となる志布志市のさらなる発展と繁栄を祈念申し上げ、お祝いの言葉とさせていただきます。

まさに「快挙」!!



志布志市議会
議長
上村 環

まさに「快挙」といえます。東日本大震災の影響もあつて、最終決定が大幅に遅れたものの、志布志港は前評判どおりの高い評価で上位で選定されました。

国土交通省の港湾選定委員会からは数々の高いハードルが課せられ、その課題を克服するために中心的な役割を果たしてこられた県港湾課や地元的主要企業をはじめ協力頂きました多くの関係者の皆さまに、心より感謝申し上げます。

世界の中で立ち遅れている日本の港湾機能を高め、物流の国際競争力を強めるため、日本国内で5つの港を特別に選定し、そこに10万トン級の超大型輸送船の接岸可能なパースの整備を集中的に進め、2020年度までに完成させようとする国際戦略バルク港湾として、我が志布志港が選定されたことは暗いニュースが多い昨今、大きな快挙であり市民にとつても大きな喜びであります。

志布志港は太平洋に面し、東西南北に航路が開けた海上交通の要衝として、江戸時代中期の頃から、特に関西方面との交易が盛んに行われていました。

時代の移り変わりとともに、今や国内有数の飼料用穀物等の輸入港としての大きく発展を遂げ、現志布志港には、国内外から年間約2500隻の船舶が出入港し、港湾関連企業も約70社そして雇用者数も約1000名に上っております。

鹿児島県および九州は、国内最大の畜産地帯であり、今回の選定は志布志港の飼料基地としての実績と九州の食料供給基地としての重要性そして将来性が評価されたものであります。

今後、国が責任を持って整備をして行くこととなり、そのための具体的な実施計画が関係機関において策定されていくわけですが、志布志市議会としましては全面的に力強く支援をして参りたいと思っております。

市民の皆さま、そして関係者各位に置かれましては今後更なるご指導ご支援を賜りますようお願いを申し上げます。

がんばろう東日本 がんばろう日本

復興支援

2011 志布志みなとまつり

7月24日(日) ※荒天時は翌25日(月)に順延

場所：志布志港旅客船埠頭(観光船バース)

打ち上げ花火
今年もドド～ンと
1万発!!

スケジュール

20:00 ~ 20:05	オープニング (3社合同競演)	イベント ・花火大会
20:05 ~ 20:30	第1部	・さんふらわあクルージング
20:30 ~ 20:35	休憩	・輸送艦「おおすみ」一般公開
20:35 ~ 21:00	第2部	・舞台演芸 ・マリン館
21:00 ~ 21:05	休憩	・東日本大震災復興支援義援金箱の 設置
21:05 ~ 21:30	第3部	
21:30 ~	フィナーレ (3社合同競演)	

※オープニングは東日本大震災で犠牲になられた方々の追悼の意味を含め、銀一色のモニュメント花火を打ち上げます。

問い合わせ先
志布志みなとまつり実行委員会事務局
(志布志市商工区内)
Tel 472-1108

志布志港整備計画の概要



【大型ドルフィンの整備】

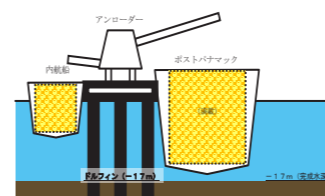

【既設ドルフィンの継続利用】

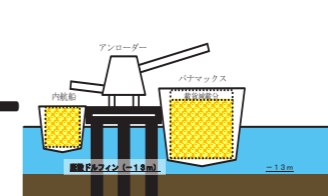

1日も早い港湾整備を目指して
志布志港のドルフィン(桟橋)は水深マイナスイナス13mで、約1割減載したパナマックス船が接岸できる深さです。選定に向けて作成された計画では、新たに建設する大型ドルフィンに加え、既設ドルフィンを継続利用する形で港を整備していく予定です。工事は2段階に分かれ、まず満載のパナマックス船が接岸できるように、既設ドルフィンの水深をマイナス14mまで増深、さらに将来のボストパナマックス船寄港を想定した、水深マイナス17m対応の大型ドルフィンを新設します。その後、水深マイナス14mの航路と泊地を、マイナス17mまで増深します。新設ドルフィンはベルトコンベアでサイロと結ばれ、既設ドルフィンと同様に、志布志港から他の港へと荷物を運ぶ小型の内航船へのトランシップ(荷物の

積み替え)が可能なものとなります。計画どおりに整備が進んだ場合、大型ドルフィンの新設までを2015年、航路と泊地の増深までを2020年に完了することを目標としています。現在、国際バルク戦略港湾の選定を受け、この計画をもとに今後の整備について調整を進めています。パナマ運河の拡張工事は2014年に完了します。将来的に、バルク貨物輸送の主力と考えられているボストパナマックス船に対応できる港が1日も早く整備され、国際バルク戦略港湾・志布志港が、九州、西日本の畜産を支える一大飼料拠点としてさらに発展していくことを目指して、今後も国へ働きかけていきます。

上海フェリー「蘇州号」ラストツアー



遡ること16年、蘇州号が志布志港に初めて寄港してから、今回で66回目となります。これまで3,577人の方が、この志布志港から上海へ向けて旅立ちました。

蘇州号は、今年を最後に志布志港の寄港を休止することになりました。この機会にまだ乗船されていない方はもちろん、過去に体験された方も一緒に、是非大勢の皆様にご参加いただければと思います。

10月29日から11月2日までの5日間、万博を終えて、今なお著しく経済発展を続ける《上海》、東洋のベニスとして名高い水の都・《蘇州》、琵琶湖の3.5倍の広さを有する太湖で有名な《無錫》の中国江南地方の3都市の名所・旧跡をご案内します。

宿泊ホテルは、全て三ツ星以上のクラス、全食事付・添乗員同行の安心旅行です。是非皆様お誘い合わせの上、お申し込み下さい。

このツアーは志布志港国際航路利用促進協議会の助成を受けているため、格安旅行となっております。

- 旅行日程 10月29日(土)から11月2日(水)
- 旅行代金 49,800円(船室が1等=4人部屋)と63,800円(船室が特別室=2人部屋)
- ※ 現地ホテルは、いずれも2人部屋が基本です(別途諸税・手続き手数料等が必要です)
- 募集人数 50名様(先着順) ■ 募集締切 9月2日(金)
- 志布志港集合、お帰りは鹿児島空港から志布志港までの無料専用バスをご用意します。
- 応募・問い合わせ先

● (株) JTB九州鹿児島支店 Tel 099-226-1515 ● (株) CTD旅行部 Tel 099-258-4649



市報しぶしの朗読サービス『和多市のしぶし』は毎週、土曜日(午前6時)と火曜日(午後9時)に右のFM局で好評放送中です。



★www.0033fm.net★
 FMかのや 77.2MHz FMきもつき 80.2MHz FM志布志 78.1MHz FMたるみず 77.7MHz

ジャパンオープンで3位入賞
 5月20日から22日の日程で大阪府のなみはやドームで開催されたジャパンオープン2011で、志布志高校2年で志布志D・C所属の山口観弘さんが好成績を収めました。
 世界ジュニア選手権代表選手選考会を兼ねていた同大会。山口さんは100歳・200歳平泳ぎでジュニア選手ではただ1人決勝に進出し、特に200歳平泳ぎでは、優勝した北島康介選手にわずかに及ばなかったものの、3位入賞を果たして表彰台で銅メダルを授与されました。
 また、この結果により、山口さんは代表選手に選考され、8月にペルーで開催される世界ジュニア選手権大会に出場します。



北島選手の持つ高校生記録を更新して入賞しました！



ご健闘をお祈りします

剣道大会個人で全国へ

6月19日に日置市伊集院町総合体育館で開催された、第36回全国選抜少年剣道個人選抜錬成大会鹿児島県予選において、有明真道館所属で宇都中学校3年の宮内駿志さんが、見事優勝し、7月に東京で開催される全国大会への出場を決めました。

全国大会出場について、宮内さんは、「県の代表として、恥ずかしくない試合ができるように頑張ります」と抱負を語りました。



ご健闘をお祈りします



団体優勝した樟南高校の皆さん
 8月にインターハイ出場へ

6月3日、4日に開催されたインターハイ鹿児島県予選剣道競技において、5人の市内出身者が全国行きの切符を手にしました。

- ・男子団体の部 (鹿児島商業高校) 下留寿也さん (3年、志布志中)、松崎航平さん (2年、志布志中)
- ・女子団体の部 (樟南高校) 野迫美幸さん (3年、志布志中)、轟原彩未さん (1年、有明中)
- ・女子個人 (鹿児島実業高校) 萩迫佳寿美さん (2年、伊崎田中)

**住み良い地域社会の実現に向けて
 自治会へ加入しませんか？**

自治会は、地域の皆さんが地域のつながりの中で自主的に組織する地域縁的な団体です。住み良い地域社会の実現にむけ様々な共同活動が行われています！

自治会加入に関する様々なご相談については、市役所でも受付しますので、お気軽にお尋ねください。

市役所本庁 企画政策課地域政策係 Tel 474-1111 (内線257)



一人暮らし高齢者水道点検実施

6月3日、70歳以上の一人暮らし高齢者を対象にした水道無料点検が、市内各地で実施されました。これは、6月1日から7日の期間に全国で実施される「水道週間」にあわせ、志布志市管工事サービス連絡協議会(高吉修会長)が、社会貢献したいという考えの下、一人暮らし高齢者世帯の生活の利便を図るためのボランティア活動として毎年行っているものです。
 早朝から集まった同協議会の皆さんは、市民センターで全体の出發式を行ったあと各地域に分かれ、地元の民生委員の案内で高齢者宅を訪問し、点検や簡単な修理を無料で行いました。

点検に参加した協議会と民生委員の皆さん

牧の原養護学校お楽しみ会

県立牧の原養護学校に市内から通っている皆さんと保護者によるお楽しみ会が、6月18日、市文化会館で行われました。
 同校の志布志地区PTA主催で毎年開催されるもので、当日は小学部、中学部、高等部の児童生徒と保護者、教職員のほか、今年から尚志館高校の生徒の皆さんがボランティアで参加し、音楽あそびやゲームをしながら楽しみました。
 世話係を務めた牧貞紀さんは、「市内にいながら普段は顔を合わせることもない生徒や保護者の皆さんが顔見知りになる場として、これからも続けていきたいです」と語りました。



体をいっぱい使って音楽遊びをする皆さん

6月3日、前川の立花迫地区流域で、稚鮎の放流が行われました。この放流は、水産資源の保護・増殖を目的に、耕地林務水産課と有明漁業生産組合が協力して行っているもので、川や魚に親しんでもらおうと、近くのたばな保育園の園児34人も参加しました。
 子どもたちは、バケツの中で泳ぐ15cm程の稚鮎の姿に歓声を上げて大喜び。年長組は一人で、年中組は友だちや先生と一緒にバケツを持ち、しづきを上げる元気な稚鮎を水際まで運び、「大きくなってね」と声をかけながら川に放すと、放された稚鮎は子どもたちに見送られながら元気に泳いでいきました。

大きくなってね！



稚鮎を放流するたばな保育園の皆さん

おいしい焼酎づくりのために

旧八野小学校近くの水田で、6月19日、知的障がい者作業所「しぶし夢しずく工房」の皆さんが毎年恒例の田植えを行いました。
 同工房が作る焼酎「夢しずく」の材料として作っているもので、収穫した米は、焼酎の麹の原料となります。連日大雨に見舞われる中、田植えの時間だけは小雨程度に落ち着き、参加した利用者や職員、保護者等17人の皆さんは、1時間程度で田植えを終えました。
 参加した福永麻美さんは、「6回目の田植えで大分慣れました。足が泥から抜けなくて苦労したけど、頑張りました」と感想を話しました。



収穫が楽しみです！



知っていますか。
お父さんの志、お母さんの志、
こどもの志。
語り合ってみませんか。
～4月24日は志布志の日～



市の施設で活用させていただきます
ロードスイーパー寄贈

(株)ニシムタから手押し式ロードスイーパーの寄贈があり、6月22日、市役所本庁前で贈呈式を行いました。同社は社会貢献活動の一環として、店舗を構える市町村に対して、同様の寄贈を行っています。今回、5台のロードスイーパーが贈られ、中島誠広志布志店店長は、「この機械は店舗でも清掃に使用しているもの。敷地内の降灰の除去や清掃に活用してください」と、挨拶しました。



写真①
来庁した松山町スタンプ会の加藤貞雄さん



写真②
来庁した志布志D.C.の皆さん

広がる「志」援の輪

市内の各団体の皆さんが、被災地支援のために、募金や義援金の寄付を行いました。

安楽校区公民館
松山町スタンプ会
志布志ドルフィンズクラブ

敬称略

温かい志に、感謝いたします。

串間市高松に建設された複合レジャー施設「志布志湾イルカランド」が、6月14日にプレオープンしました。大黒グループが建設を進めていた同施設。目玉はイルカショーの観覧やイルカと直接触れ合える、「イルカ館」で、当日に行われた内覧会で



イルカランド開園!!

大迫力のショーに観客から歓声があがりましたb



は初回のショーを披露し、観客を魅了しました。このほか、ペンギン館やウミガメ館、志布志湾の海の幸を扱う新鮮市場などが設置され、年間25万人の来場客を目指して7月10日にグランドオープンします。河本正男会長は、「疲弊した地域経済を活性化させるには、集客できる施設を造り、停留人口を増やすことが必要。この施設が地域の活性化に役立てることを期待します。」と語りました。

ひまわりの種を復興支援に

6月1日に開催された映画「星守る犬」の先行試写会で、主演を務める西田敏行さんに、市の花である「ひまわり」の花束と種を贈呈しました。西田さんは、東日本大震災で被災した福島県の出身で、復興支援のために様々な活動に従事しています。現在、ひまわりの放射能除去への活用が注目を集めていることを受け、市が掲げる循環型社会形成の象徴でもあるひまわりを復興に役立てて欲しいと、今回の贈呈に至りました。



舞台あいさつ後に贈呈を行いました



大きな賑わいを見せる会場

第7回関西かごしまファンデー

6月19日、京セラドーム大阪で、第7回「関西」かごしまファンデーが開催され、関西地区に住む鹿児島県人など約3万3000人の鹿児島ファンで、会場は身動きができなくなるほどの盛況ぶりでした。志布志市からも海産物、さつまあげ、焼酎、芋菓子等の出店があり、市内出身の「関西郷土会」の皆さんの協力をもらいながら、どの店舗も長蛇の列ができるなど、会場の一角を賑わせました。

新鮮朝市 & フキ☆フリーマーケット

毎月第3日曜日 JR志布志駅前ロータリーで開催!

主催 志布志駅前市場運営委員会

女性囲碁大会「篤姫杯」で優勝
かごしま県民交流センターで、5月14日から15日の期間に開催された第1回九州女性囲碁大会「篤姫杯」で、生涯学習囲碁講座講師の安留寧さんが、Aクラス優勝しました。同大会は九州新幹線全線開業を記念し、NHK大河ドラマ「篤姫」に登場した囲碁のシーンから命名されたもので、女性囲碁大会としては九州でも初となる大規模なもの。大会には九州内から59人が参加し、真剣な眼差しで石音を響かせていました。優勝について、安留さんは「鹿児島で開催された初の女流大会で、鹿児島県代表として優勝できてうれしい。第2回大会も出場してベストを尽くしたい」と語りました。



ますますのご活躍を期待します



エルサルバドルでのご活躍をお祈りします

柔道指導者として海外へ
青年海外協力隊の一員としてエルサルバドルへ派遣される藤後あさみさんが、6月16日、出発を前に市役所を訪れました。藤後さんは、天理大学で4年間柔道に打ち込み、フランス遠征や留学生の後輩からの勧めをきっかけに、青年海外協力隊への参加を志望しました。6月から2年間の予定でエルサルバドルに派遣された後は、同国柔道連盟で技術指導に当たります。派遣に際し、藤後さんは「国際大会や五輪に出場できるように指導しながら、柔道を通じた志布志との交流の懸け橋になれるよう、頑張ります」と抱負を語りました。



通山避難訓練

6月25日、通山小学校で津波を想定した避難訓練が実施されました。同校は、これまでも地震をに対する避難訓練を毎年行ってきましたが、東日本大震災の発生を受けて、津波に対する訓練の必要性を感じ、初めてとなる実施に至りました。当日は地元公民館長をはじめ多くの地域の人も参加する中、児童の皆さんは地震の知らせを受けると学校を飛び出し、歩道橋を越えて近くの高台までの坂道を全力で駆け上がりました。今回、全員が避難できるまでに掛った時間は9分。神村博司校長は、「更に安全に素早く避難できるように、体制を整えていきたい」と語りました。



頑張ったから美味しさもひとしおです!

みんなで一生懸命走りました!

手作り弁当のお味はいかが?
6月5日に泰野小学校で行われた家族参観に、児童の皆さんが自分で作った弁当を持参してきました。自分で弁当を作ることを通じて食を見直す機会にしようと、この日を「お弁当の日」として企画したもので、おにぎりや卵焼きなど簡単に作れるメニューを設定。皆さんは一人でも、または家族に手伝ってもらいながらふりかけや海苔で味付けをしたり、具材を詰めるなどバラエティに富んだおにぎりを作り、中には1年生で卵焼きに挑戦した児童もいました。お手製の弁当に満足しながら、皆さんは「お弁当の日」を楽しんでいました。

施政方針

市民一体となった

「日本一のまちづくり」を目指して



志布志市長
本田 修一

自然や風土と共生する安心で豊かなまち

住環境の整備について、老朽化した公営住宅団地についての的確な整備を行うほか、道路・公園・上下水道など、地域の特性や土地利用の動向などを十分勘案しながら、計画的なまちづくりを進めてまいります。

ごみの資源化については、平成21年度の資源化率は75.6%と、昨年度に引き続き全国トップクラスの資源化率を保っています。今後も全国の市町村の模範となる取り組みを行ってまいります。

消防・防災につきましては、大隅曾於地区消防組合の総合整備計画に基づく(仮称)「志布志消防署」の建設、消防防災施設整備、消防車両等整備を行い、警察や消防署等と連携をとりながら、防災情報の発信や犯罪抑止活動を展開して、安全・安心のまちづくりを目指します。



市の花「ひまわり」

主な事業

■住環境整備

- ・公営住宅のストック活用計画に基づく建替、公営住宅長寿命化計画の策定
- ・未整備区間が残る県道志布志福山線の整備
- ・田之浦地区の水源地整備

■環境

- ・使用済紙オムツの再資源化検討
- ・生ごみの飼料化等の高度利用
- ・合併浄化槽の設置及び農業集落排水施設への転換促進

■防災

- ・耐震性貯水槽の設置、小型動力ポンプ積載車と小型動力ポンプの整備
- ・住宅用火災警報器の設置推進
- ・地域の防災マップの作成や自主防災組織の育成強化(志布志地区)
- ・コミュニティFM、防災無線、行政放送告知端末を利用した災害時の防災情報伝達手段の充実

大地の力と海の恵みを活かした 創造性あふれる持続可能なまち

昨年発生した口蹄疫や鳥インフルエンザによる農業の打撃は大きいものです。さらにTPP交渉参加問題など、本市の経済環境は依然として大変厳しい状況が続いています。

市では基幹産業である農業・畜産業・水産業、そして林業を振興し、生産拡大と基盤強化のために取り組んでまいります。

また、まちあるき観光の推進や、昨年開催された「S-1」グランプリで優勝した「背白ちりめん三味井」をはじめ、地域資源を活用した商品開発を支援するなど、本市経済の発展のために、「おもてなし」日本一のまちを全国に発信し、観光振興の施策や企業誘致活動を継続して行ってまいります。



背白ちりめん三味井

主な事業

■農業・畜産業・水産業・林業振興

- ・全国和牛能力共進会出品への取り組み
- ・「農業農村家業再生支援事業」
- ・「畑地かんがい事業」の推進
- ・サカキ・シキミ等のブランド化による林業振興

■商工業振興

- ・「商工業経済活力支援事業」
- ・「緊急商工業資金利子補給金交付事業」
- ・「オラレ志布志」PR活動

■観光・特産品振興

- ・「お釈迦まつり」、「志布志みなとまつり」、「やっちく松山藩秋の陣まつり」、「ふるさとまつりIN有明」の開催
- ・市民の意見を取り入れた「観光振興計画」の策定
- ・「特産品販売促進事業」の充実と、特産品開発

志布志市長として2期目の市政に臨むにあたり、市民一体の運動として、「ゴミの資源化率日本一」、「健康づくり日本一」更に「日本一の情報技術(ICT)先進地」を目指し、そして、「国際バルク戦略港湾」指定の取り組みを基本に、様々な日本一づくりに取り組んで行くことを約束いたしました。このことは市民の協力による共生・協働・自立のまちづくりが、より一層推進されなければなりません。

このような日本一づくりの取り組みと地域の豊富な資源を活かして生産された産物が「志布ランド」として評価され、自信を持って全国に発信することで、市民の所得向上、経済の活性化、観光客の誘客増と志布志市のイメージアップに繋げ、市民が誇りと愛着を持ち、「住んでよかった」「住みたいまち」「訪れたいまち」へ繋げることを目標に、その取り組みの方策を探り研究を行ってまいります。

本年3月の「九州新幹線全線開業」により、人の交流や交通体系の変化、観光産業の活性化など新たな大きな流れが起きるものと考えております。本市の基幹産業である農業分野におい

ても、「安心・安全・新食糧供給基地」鹿児島としての力を発揮すべきときであり、特に大隅地域における新たな農業の展開は、県においても新しい取り組みの検討がなされているところであります。

昨年の100年に一度といわれた猛暑や4月に宮崎県で発生した口蹄疫、本市の基幹産業の農・畜・林・水産業、市内の小・零細企業等や商店街の活性化等にも多大な影響を与えており、また、本年1月に全国各地で発生している鳥インフルエンザの蔓延防止対策、52年ぶりに噴火した新燃岳の降灰による農作物等への影響などが懸念されるところであります。更に、TPP(環太平洋戦略的経済連携協定)参加についての審議の動向にも注視が必要で、低迷する経済状況の中、市民の所得向上が喫緊の最重要課題であると認識しております。

国外、国内の厳しい経済状況は依然と続く中、市民の皆さんの不安を少しでも和らげるよう、それ以上に、素晴らしく明るい未来を描けるようなまちづくりに邁進してまいります。

「郷と郷」「人と人」「物と物」 のつながりがあるまち

志布志港の利用促進のために、「国際バルク戦略港湾」選定に向けた官民一体となった取り組み(5月選定決定)、「新若浜地区国際コンテナターミナル」や「さんふらわあ」志布志航路の利用促進に向けた取り組みなどを展開していきます。

道路関連では、高速道路、国道、県道、市道について、国や県への働きかけや補助事業・単独事業を活用しながら、その整備を進めているところです。

また、情報化の推進については、地域情報通信基盤整備推進事業を実施中です。これにより、光ブロード



国際バルク戦略港湾に選定された志布志港

バンドサービスや、地域に密着した魅力ある市民チャンネルで情報を発信し、住民の誰もが情報通信の便利さを実感できる地域づくりに努めてまいります。

主な事業

■港湾

- ・「志布志港 新若浜地区国際コンテナターミナル利用促進事業補助金」のPRとポートセールス
- ・団体・修学旅行等に対する利用促進助成事業や、旅行エージェントやイベントとタイアップした「さんふらわあ」志布志航路利用促進

■道路

- ・東九州自動車道・都城志布志道路の整備促進
- ・県道整備(塗木大隅線泰野地区等の早期完成の推進)
- ・国道220号の歩道等の整備促進

■情報

- ・地域情報通信基盤整備推進事業

■その他

- ・定住自立圏構想による周辺自治体との連携

市民一体となった 「日本一のまちづくり」を目指して

市民が輝く共生・協働のまち

21世紀の地域行政の新しい仕組みである「共生・協働・自立の社会づくり」を実現するためには、市民自らが地域のことを考えて計画・実践し、そのことを推進することにより市民が輝き地域が輝いていくことにつながります。

自治体の基礎的組織である自治会活動の推進策として、「自治会提案型活性化事業」を新たに創設するほか、NPO団体や、「ふるさとづくり委員会」と連携したまちづくりの充実を図ります。

また、平成22年度に達成度81.9%となった「志布志市男女（ひと）がともに輝くまちづくりプラン」の更なる達成や、広報・公聴活動の充実を図り、「志のあふれるまち」の推進に取り組んでまいります。



ふれあい移動市長室の様子

主な事業

自治会活動

- ・従来の「自治会活性化事業（納税活動）助成金」に替わる、「自治会提案型活性化事業」の新設
- ・「自治会加入促進事業」を創設

地域連携

- ・「NPO等連絡協議会」や、「共生協働推進委員会」の活動内容の充実
- ・「ふるさとづくり委員会事業」の推進

男女共同参画

- ・リーフレットやホームページ等による周知・啓発活動
- ・ドメスティック・バイオレンス等被害者の支援体制の整備

広報・公聴・式典

- ・「市制施行5周年記念式典」開催
- ・「ふれあい移動市長室」の開催
- ・行政放送告知端末を活用した広報活動



「心」がよい合い若さあふれる元気なまち

少子高齢化が更に進展する中で、保健・医療・福祉に対する需要は、ますます増大していくことが予想されます。

高齢者福祉につきましては、援護が必要な高齢者やひとり暮らしの生活を支援するとともに、社会参加や生きがいづくり・健康づくりに努め、子育て支援策として、仕事と家庭の両立を支援する事業の推進を図ってまいります。

また健康体操「フロム志布志元気アップ体操」の普及やイベント開催等により健康づくりに取り組み、予防接種の助成拡大を図って、地域ぐるみで「高齢者が元気なまち」、「子育て日本一のまち」、「健康づくり日本一のまち」を目指してまいります。



フロム志布志元気アップ体操

主な事業

高齢者福祉

- ・救急医療情報キット配布事業の加入拡大
- 少子化対策・子育て支援
 - ・第1子からの出産祝金支給
 - ・中学校卒業までを対象とした子ども医療費全額助成
 - ・地域子育て支援センター・ファミリーサポートセンター事業の充実
 - ・放課後児童健全育成事業の対象者引上げ（4年生まで）
 - ・不妊治療助成

障害者福祉

- ・障害者用トイレのオストメイト利用可能トイレへの改修

保健・医療

- ・「フロム志布志元気アップ体操」普及
- ・健康増進イベント開催
- ・小児用肺炎球菌予防接種、ヒブワクチン予防接種、子宮頸がんワクチン接種費用の助成

市民とともに歩む「ムダ」のない経営

行財政改革につきましては、平成18年7月に定めた「行政改革大綱」の推進期間を平成18年度から平成27年度までの10年間としていますが、平成23年度から平成27年度までの5年間の目標を明示した「第2次集中改革プラン」の策定に併せて「行政改革大綱」の一部を見直し、引き続き大綱に掲げた市の将来像である「やすらぎとにぎわいの輪が協奏するまち」の実現に向けた改革・改善に取り組んでまいります。

また、行政評価制度による施策や事務事業の評価を通して、財源の効率的な配分や成果を重視した透明性のある行政運営の改善に努め、最小の経費で最大限の効果を発揮する、効率的で質の高い行政サービスの提供を目指します。

主な事業

行財政

- ・「第2次集中改革プラン」策定
- ・「行政改革大綱」の一部見直し
- ・外部評価に基づいた、市民参加型の事務事業検証
- ・「第2次定員適正化計画」に基づいた組織再編



事務事業外部評価会議の様子

市民の皆様のご理解とご支援をお願い申し上げます。

(3月議会の施政方針より抜粋)

伝統・文化を守り育み、次代へつなげる人づくりのまち

教育行政全般においては、「きらり輝く三つのおしえ～煮しめ・つけあげ・にぎりめし」の理念を生かした「志を高める」教育を推進してまいります。

学校教育では、子どもたちが生き生きとした学校生活を送れる環境を整備し、本市の自然や伝統・文化、人材等の豊かな教育資源を活用して、郷土を愛し、その発展に尽くそうとする意欲や態度を育てる教育を推進します。

また生涯学習、自主文化事業の充実を始め、スポーツイベントの開催や文化財資源の整備、活用など、活力ある教育・文化の振興を図ってまいります。



棒踊り（有明小学校の皆さん）

主な事業

学校教育

- ・郷土に根ざした活動を取り入れた特色ある教育活動の推進
- ・学校規模適正化の基本方針に基づいた統廃合の具体的な計画策定
- ・校舎及び体育館の計画的な耐震補強・改修工事の実施

生涯学習・生涯スポーツ

- ・「生涯学習フェスティバル」開催
- ・「花いっぱい運動」実施 ・創年市民大学開校
- ・ホームステイ、地域行事等の異世代間交流による青少年育成
- ・ポータマラソン大会等、スポーツイベント開催
- ・しおかぜ公園のこけら落としの実施

文化振興

- ・志布志市文化会館の改修工事
- ・自主文化事業の充実
- ・志布志城史跡公園保存整備事業

図書館ボランティア養成講座と小中学生の司書体験がスタートしました!!



■休館日(本館及び各分館・移動図書館車の全てが休みに なります)
○かみふうせん(お話し会)14時～
○本館お話し会(読み聞かせ会)14時～

休館日カレンダー (本館)						
July 7月						
日	月	火	水	木	金	土
		12	13	14	15	16
17	18	19	20	21	22	23
24	25	26	27	28	29	30
31						
August 8月						
日	月	火	水	木	金	土
	1	2	3	4	5	6
7	8	9	10	11	12	13
14	15	16	17	18	19	20
21	22	23	24	25	26	27

新刊案内

■「盗まれっ子」



キース・ドノヒュー 著
何年も待ち続けてきて、ようやく人間の子供に戻ったヘンリー・デイ。ある日突然、小鬼として生きることになったエニディ。立場を取り替えられたふたりの少年が過去と決別し、自分の人生を見つけれられるまでの姿を鮮やかに描く。

夏休み親子でつくる手づくり絵本教室

- ◆期日 7月31日(日)・8月7日(日)
- ◆時間 10時から12時まで
- ◆会場 志布志市立図書館
- ◆対象 2日間とも受講できる小学1・2年生とその保護者10組
- ◆申込方法 児童便にて配布済みのチラシを参照し申込書にて、市立図書館に申込む。申込多数の場合は先着順。
- ◆参加料 無料 ◆応募締切 7月15日(金)

今月のテーマ図書 「ヤングアダルト」



今月のテーマ図書 「七夕・海・山」



赤ちゃんに絵本をプレゼント!

市内のすべての赤ちゃんのまわりで、楽しくあたたかいひとときが持たれることを願うブックスタートは、一人ひとりの赤ちゃんへ、絵本を開く楽しい体験といっしょに絵本を手渡す活動です。志布志市でも、健康ふれあいプラザで毎月行われる3ヶ月検診に図書館員やボランティアグループが出向き、本の読み聞かせや幼児期から本に触れることの大切さをお話しし、図書館の利用案内や絵本と貸出しバッグのプレゼントを行っています。



平成22年度のアンケートでは、対象者308人中、回答率(95.1)%で、「子どもは何人目?」1人目(39.4)%・2人目(38.1)%・3人目(17.5)%・4人以上(5.1)%、「『ブックスタート』事業を知っている」(29.8)%、「家で読み聞かせをしている」(47.3)%、「誰がしている?」母親(60.3)%・両親(28.7)%・その他(10.9)%、「絵本をプレゼントしたことがある」(45.4)%、「絵本をもらったことがある」(48.5)%、「図書館の利用カードをもっている」(41.3)%となっています。いつも赤ちゃんの手の届くところに絵本があり、読み聞かせの声が聞こえる明るいあたたかい家庭環境を築いていただきたいと思います。

毎月23日は「子どもといっしょに読書の日」

ボランティア養成講座 第2回「自分だけの本を作ろう」7月15日(金)10時から

おはなし会へ出かけよう!

本館	7月9日・16日・23日・30日(土)	午後2時～
松山分館	7月9日(土)	午前10時～
有明分館	7月16日(土)	午前10時～
志布志分館	7月16日(土)	午前10時30分～
安楽分館	7月9日(土)	午前10時30分～

23日は「かみふうせんまつり」



- 志布志市土地開発公社では、宅地を分譲しています。
- 所在 志布志市志布志町志布志字宗妻739番
 - 分譲区画数 3区画(1区画93坪～95坪)
1区画 361万円～367万円
※上水道・排水路完備、里道幅員4m
 - 立地条件
市庁志布志支所まで2.7km
大隅交通ネットワーク大原バス停まで500m
 - 申込み期間
随時受付中
 - 申込み資格・条件
①居住用住宅を建築しようとする世帯
②契約条件を確実に履行できるもの
※詳細につきましては、下記へお問い合わせください。

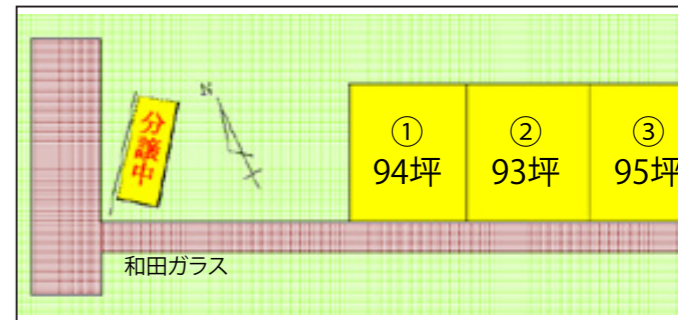

■申込・問い合わせ先
志布志市土地開発公社(売主)
志布志市有明町野井倉1756番地
志布志市役所 別館2階
Tel 099-474-2452

家庭用電球性能テスト結果

	白熱電球	蛍光電球	LED電球
市販価格(円)	平均150	平均960	平均3370
定格消費電力(W)	平均57	平均13	平均7
電球寿命(時間)	約1000	約8000	平均4万

家庭で使用される電球は、白熱電球、蛍光電球に加え、省エネ、長寿命をうたったLED電球が急速に普及してきています。国民生活センターにて家庭用電球について明るさや省エネ度などのテストを行いました。

知ってる? 消費生活 vol. 4
◆アドバイス

- トイレなど使用時間が短い場所
白熱、LED電球が適します。
 - 居間など使用時間が長い場所
蛍光、LED電球が適します。
 - 玄関灯など屋外で長時間使用
蛍光、LED電球が適しています。
- 蛍光、LED電球が適していますが、さらに、電球に虫が集まりにくくしたい場合は紫外線がほとんど出ないLED電球にするといでしょう。
- 蛍光電球やLED電球には、電球色、昼白色、昼光色、などがあり、明るさ、色合いに差があります。店員に説明を求めるなどして選びましょう。
- 他人にカードは絶対に渡さない!!
県内において警察官を名乗った男にキャッシュカードを騙し取られる事件がありました。銀行員、警察官などになりすまし、暗証番号などを聞き出したうえキャッシュカードをだまし取り預金を不正に引き出す事件が全国で多発しています。

消費者ホットライン 0570-064-370

- 相談窓口 ●市役所本庁港湾商工課商工振興係 Tel 474-1111 (内線 289)
●松山支所地域振興課地域振興係 Tel 487-2111 (内線 322)
●志布志支所地域振興課地域振興係 Tel 472-1111 (内線 354)



生涯学習のマスコット キャラクター「マナビィ」 ■問い合わせ先 教育委員会 生涯学習課 志布志市生涯学習センター Tel 472-1111 (内線 333) Tel 472-3050

創年市民大学カリキュラム

日時	講義内容及び講師
7月23日(土) 16:00~	学長講話 お江の時代の島津氏〜姫たちの戦国〜 原口 泉 (志学館大学教授)
9月23日(金) 17:30~	学園祭・演奏会 南米アンデスの音楽 フォルクローレ 「インカニャンコンサート」 他

■問い合わせ先 創年市民大学事務局 Tel 472-3050

第3回「志」エッセイコンテスト

作品募集中! 10月31日(月)締め切り

- 800字以内 (パソコン原稿も可) 一人3点まで
- 応募作品は未発表の自作作品に限ります。

問い合わせ先 「志」エッセイコンテスト事務局 TEL472-3050

城山総合公園プールの開場について

今年も暑い夏がやってきます。皆様の多数のご来場をお待ちしております。

開場期間：平成 23 年 7 月 21 日(木) ~ 8 月 31 日(水)

開場時間：午前 10 時 30 分 ~ 午後 6 時

今年3月、志布志市が取り組んでいる「志」エッセイコンテストが公募ガイド社(日本全国のあらゆる公募を紹介・発信する全国紙「公募ガイド」を出版)様より**地域活性化賞**をいただきました。

自治体の公募・コンテストは、地元の偉人や名所・旧跡にちなんだものがほとんどですが、「志布志市」という名称だけで成立させています。特筆すべき歴史遺産がなくても、アイデア次第で全国から注目されるイベントを実施できるという好例です。

【地域活性化賞選考理由より抜粋】



今年もたくさんさんの「志」エッセイをお待ちしております。

第二回 志布志市「志」エッセイコンテスト 志エッセイ準大賞作品 「ラスト一年はぼくはリーダーだ」 今別府 奨太さん (八野小学校6年(当時))

「八野小は閉校じゃげな。」
夕食を食べている時に父が言った。
「閉校って何。」
と父にたずねると、
「学校がねごなつちこつよ。」
と教えてくれた。
「ええっ八野小がなくなるの。そんなしょうげきな父の言葉を聞いたばかりの心は、
「ズドン」と暗く深い海の底にしずんでしまったみたいで、その日の夕飯は、なかなかのどを通らなかつた。
そんな暗い気持ちで過ごした春休みも終わり、いよいよ新学期。四年ぶりの入学式が行われ、学校は色とりどりの花とたくさんのお客さんで、いつもよりはなやかなふんいきだった。たった一人の入学式だけで、先生方や地域の方々、そしてぼくたちが在校生、みんなでお祝いして入学を喜んだ。特認校制度を利用して新たに五人の友達も加わり、全校児童十名での学校生活が幕を開けた。その中で、地元出身は、ぼく一人。特認校生はバスに乗って毎日まちからやって来る。あとは教頭先生の子どもが二人。八野生まれの八野育ちはぼくだけだ。だから、学校がなく



挿絵 野呂 千鶴子さん (生涯学習講座、日本画講師)

志エッセイは志布志市生涯学習センターHP (<http://manabiya.main.jp/>) でも公開しております。

文化会館・開館35周年記念文化講演会 H23年度自主文化事業

戦場の現場から祈りを捧ぐ ~命の大切さ 互いを愛し、敬いあうこと~

講師 戦場カメラマン ジャーナリスト **渡部陽一** 氏

8/6(土) 志布志市文化会館
18:30開場 19:00開演

チケット 好評発売中! 残りあとわずか
全席指定(税込み) ¥1,000
託児所完備・未就学児入場不可

問い合わせ先 志布志市文化会館 472-3050

命の授業 30万人が泣いた奇跡の実話
~今の幸せに気づくことから夢はひろがる~

講師 元中学校教諭 **腰塚勇人** 氏

8/24(水) 志布志市文化会館
17:30開場 18:00開会

入場無料 託児所完備

問い合わせ先 志布志市文化会館 472-3050

志布志創年市民大学夏休み特別企画
創年と子どものまち宣言事業&知恵袋伝承事業

子どもフェスティバル2011 in やっちく

7月30日(土) 12:30~15:30

子ども会・家族連れ・友だち同士大歓迎!!
遊ばなくなったおもちゃをもってみんな集まれ!!

- 会場 やっちくふれあいセンター
- 出し物 エコおもちゃ作り・かえっこバザール・だがし屋マジックショー など盛りだくさん♪
- 参加無料 どなたでもご自由に参加下さい

※詳細は、チラシ・ポスター・ホームページ等をご覧ください
志布志創年市民大学 <http://www18.ocn.ne.jp/~s-sounen/>

■ お問い合わせ 志布志市生涯学習センター 472-3050

かごしま県立大学 中央センター主催講座

生涯学習リーダー育成実践講座

生まれ育った地域のために、学びの輪を広げ、自分たちの学んだ成果を地元の子どもたちや地域の人たちに伝えたい…。そんなあなたを応援する講座です。

日程 次の日の13時~16時
10月1日、10月8日、10月22日、11月5日(いずれも土曜日)

■ 募集期間 8月5日~9月2日(必着)

講座内容等、詳細についてはお問い合わせください。

■ 申込・問合せ先
かごしま県立大学中央センター
〒892-0816
鹿児島市山下町14-50(かごしま県民交流センター内)
Tel 099-221-6604

16ヶ月映像講習受講生の募集について
生涯学習推進における、映画を利用した学習の促進を図るため、16ヶ月映像機の操作取扱者を育成します。受講修了者は、視聴覚ライブラリーの16ヶ月フィルムや映像機を借りることができ、子ども会活動、職場内研修等で有効に利用できます。

主権 志布志市教育委員会
対象者 志布志市・大崎町の住民
日時・場所 申込者へ直接ご連絡いたします。
申込締切 8月31日(水)
申込・問い合わせ先 教育委員会生涯学習課生涯学習係
Tel 472-1111(内線334)

夏休みの自由研究、思い出づくりに!

① 天体観測会
■ 日時 7月30日(土) 19時30分
■ 場所 志布志市文化会館
■ 募集定員 30名
■ 夏の星座、天の川、土星などが見えます!

② 夏休み親子の自然科学教室
親子で貝類・植物の採集会・標本作りや天体観測会に参加して自然に親しみましょう! ※小雨決行
■ 募集人数 各行事40名
(定員になり次第締切)

※各行事の前日まで受付を致します。
活動日程・申込方法等、詳しくは教育委員会または各分室で配布しているチラシをご覧ください。

■ 問い合わせ先
文化財管理室指定文化財係
Tel 472-1111(内線343)



男女共同参画社会
の実現を目指して
Vol.65

ひと
男女がともに認め合い、
いきいきと輝くまちをつくらう

7月25日~7月31日は 鹿児島県男女共同参画週間事業

鹿児島男女共同参画センター、かごしま女性政策研究会の共催で「鹿児島県男女共同参画週間(7月25日~31日)」を中心に「『素敵』に『つながる』夏休み」が開催されます。

申込み・問い合わせ先
鹿児島県男女共同参画センター
Tel 099 - 221 - 6603 Fax 099 - 221 - 6640
Eメール harmony@kagoshima-pac.jp

「パワー・ハラスメント(パワハラ)」とは?

職権などの権力や地位、人間関係を背景にし、人格と尊厳を傷つける言動を繰り返し行い、就労者の働く環境を悪化させる。

**職場における上下関係や、雇用形態の違い等で、
権力差により継続的に人格と尊厳を侵害する言動です。**

- ☆職場環境を混乱させたり、職業不安を与える
 - ◆職場で人格を否定するような暴言を吐く。
 - ◆「アルバイトだから」「パートだから」と相手の人格を傷つける。
- ☆職務に関係のない役務への強要
 - ◆私的な買い物など、仕事と関係ないことを強要する。
 - ◆勤務時間外の懇親会への出席を強要する。



アンケートのご協力をお願いします

今年度、「男女(ひと)がともに輝くまちづくりプラン」の見直しに伴い、20歳以上の市民2,000名(無作為抽出)を対象にした住民アンケートを実施します。

◆調査期間 7月1日(金)~7月29日(金)
お手元に届きましたら ご協力をお願いします。

「男女がともに輝くまちづくりプラン」実現のためにこんな事をしています!



商工会の様子

~港湾商工課~

- ☆港湾商工課では、次世代育成支援対策推進法等に関する事項等、市商工会を通じて、事業所に対し広報・啓発を行っています。
- ☆ポジティブ・アクション(男女労働者間に事実上生じている格差の解消に向けた企業の自主的かつ積極的な取組)の一層の推進を図っています。
- ☆商工会では、「意識が変われば職場が変わる!職場が変われば未来が変わる!」をテーマに、活動を促進しています。

平成22年度ふるさと納税状況報告

平成20年4月、地方税法等の改正が行われたことにより、ふるさと納税制度がスタートしました。ふるさと納税制度とは、ふるさとに貢献したい、応援したいという気持ちを持った方から寄附金を頂くことで、その分住民税などを軽減するしくみです。

志布志市では、頂いた寄附金を「ふるさと志基金」に積み立て、寄附者の意向に沿った活用ができるようにしています。また、鹿児島県と県内全ての市町村が一体となって協議会を設立し、県外に寄附金を募る取り組みも行っています。

今回、規則に基づきふるさと志基金の平成22年度運用状況を公表すると共に、本市におけるふるさと納税の状況について報告します。

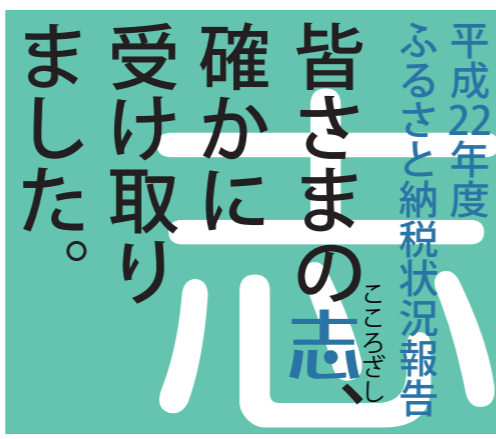

あたたかなお気持ち、本当にありがとうございます。

■平成22年度の寄附の状況

平成22年度は、口蹄疫にはじまり、鳥インフルエンザ、新燃岳の噴火等、志布志市にとっても受難の年となりましたが、「ふるさと志基金寄附金」については、支援として昨年の17件を大きく上回る66件、総額9,437,118円をいただきました。また、「かごしま応援寄附金」は、本市指定分8件、402,000円と、市町村の指定なし分95,502円が分配され、合計で497,502円の寄附をいただきました。これにより、寄附総額は9,934,620円になりました。皆さまのあたたかい志、確かに受け取りました。

■使いみちの指定状況

観光及び生活環境に関する事業	28,000円
福祉に関する事業	3,227,000円
教育文化に関する事業	804,000円
その他市長が必要と認める事業	4,445,118円
指定なし	1,430,502円
合計	9,934,620円

■寄附の積み立てについて

平成22年度に頂いた寄附金の総額9,934,620円を、定期預金に積み立てました。平成22年度中に発生した利子は3月末時点で28,584円となっています。

■寄附をくださった方々

- 丸野 晃一 様 (志布志市)
- 谷口 咲 様 (東京都板橋区)
- 北山 邦子 様 (志布志市)
- 野木村 崇久 様 (東京都江東区)
- 木津 龍馬 様 (東京都町田市)
- 大谷 友介 様 (愛知県春日井市)
- 五代 文男 様 (京都府亀岡市)
- 春木 長一 様 (茨城県稲敷郡)
- 宇都 芳人 様 (静岡県浜松市)
- 中部松山会 様 (三重県桑名市)
- 小川 真理子 様 (鹿児島市)
- 綾小路 きみまる 様 (東京都)
- 加世田 東洋男 様 (愛知県名古屋)
- 神戸 章 様

※ご本人の承諾のあった方のみ掲載しています。また、口蹄疫関連で既に広報へ掲載された方は省略させていただきました。

■広げましょう、ふるさと納税の輪

ふるさと納税の制度をたくさんの方に知っていただくことで、協力の輪が広がります。ぜひ、ひとりでも多くの方にこの制度をご紹介します。詳しくは市のホームページにも掲載しております。

<http://www.city.shibushi.lg.jp/www/furusato/index.html>

■問い合わせ先

市役所企画政策課 Tel 474-1111 (内線252・256)

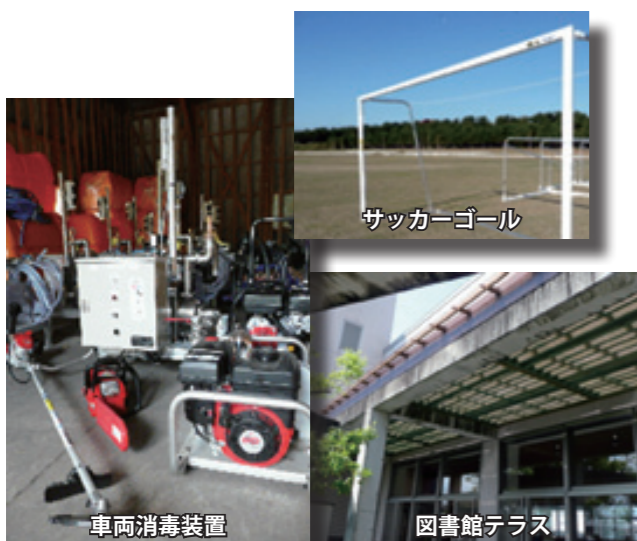

サッカーゴール

車両消毒装置

図書館テラス

医療費が増加しています!!

国民健康保険の医療費

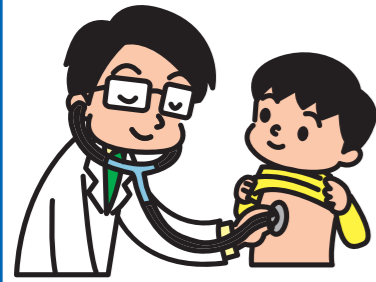

国保の医療費は、窓口の自己負担分（1割～3割）を除き、国、県の公費負担や市の国民健康保険税等を財源として、医療機関に支払われます。

市民の皆様が、日頃から健康づくりに取り組んでいただいたことにより、平成22年度の国保の1人当たり医療費は、前年と比較して1%下がりました。

しかし、平成23年度は、2カ月続いて、昨年同月と比較して、1人当たり医療費が5%以上増加しています。

年に1回は健康チェックを!

みなさんが健康で快適に暮らせるよう、年に1回は特定健診やがん検診等を受診し、自分の健康状態をチェックしましょう。また、日頃から食生活に気をつけたり、積極的に運動を取り入れるなどして、健康づくりに心がけましょう。

◆医療費に関する問い合わせ先
本庁保健課 国民健康保険係
Tel 474-1111 (内線 124・125)

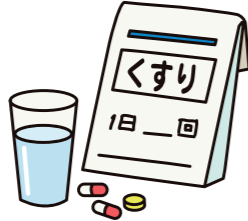

高い医療費みんなを助け合い国保の心

■平成23年4月分の医療費の状況です。

医療費総額	284,882,882円
4月末国保加入者数	11,313人
1人当たり医療費(医療費総額を加入者数で除したものです)	25,182円
医療費1人当たりの負担内訳	
市(国保)負担額	21,367円
個人負担額	3,814円

この金額は、国民健康保険に加入している皆さんが医療機関等で診療したものに対し、市(国保)が支払った医療費です。

医療費総額の約84.9%を市(国保)が負担しています。

健康についての様々な相談にいつでも応じています。お気軽にお問い合わせください。

本庁保健課 Tel 474-1111 志布志支所福祉課 Tel 472-1111 松山支所市民課 Tel 487-2111

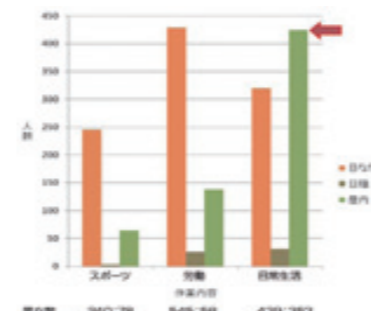

熱中症の発生場所 (H23 日本救急医学会)

3月の東日本震災関連により、今年の夏はより一層の節電が呼びかけられています。「暑さ対策」や「節電」をよく耳にしますが、暑い夏に頼りにしていたエアコンの設定温度を上げたり使用時間を短くするなど、節電に取り組んでいくご家庭や職場も多いと思います。しかし、無理に我慢を重ねることで熱中症を起こしてしまえば元も子もありません。熱中症は手遅れになれば命にかかわります。「元氣だから」、「これくらい大丈夫」、「慣れてるから」などの思い込みは危険です。熱中症について予防や応急処置を知り、自分や周りの人の体調管理に努めましょう。熱中症とは高温多湿の屋内外での運動または作業中などで起こり体温上昇を伴わない「日射病」と体温上昇を伴う「熱射病」に分かれます。

保健師 熱中症予防

日射病 (熱失神)
暑い日に屋外での作業や運動をした時などに起こります。脳は皮膚の血管を開いて体温を下げようとしていますが、汗で水分が減ることなどによって血液量が足りなくなり、次のことが起こります。

日射病の症状

体温は正常か低い
頭痛・めまい
皮膚は蒼白・冷汗
筋肉のけいれんはない
血圧は低下 (脳貧血状態)
脈は弱く早い、ひどくなれば意識を失う

「応急処置」
涼しい場所に移動させて衣服をゆるめ、足を高く(20〜30センチ)します。風を当てながら体を冷やし、安静にして様子を見ます。水分を飲ませるのは意識がある時だけです。

熱射病
炎天下でなくても、とても暑い場所での作業や運動をしているときに起こります。車の中に放置されている子どもの事故も、これに含まれます。

熱射病の症状

非常に高い熱 (40℃を超えることもある)
皮膚は赤く熱く乾燥している
頭痛、けいれん、意識障害
血圧低下、脈が早く強い、呼吸が速い
喉の渇き、吐き気、嘔吐

「応急処置」
涼しいところに移動しすぐに救急車を呼びます。服を脱がせ水を浸したタオルをのせ、風をあおぎ、脇や足の付け根を冷やししながら救急車を待ちます。

どのような人がなりやすい?

- ・脱水状態の人
- ・高齢者
- ・肥満の人
- ・過度に衣服を着ている人
- ・普段から運動をしていない人
- ・暑さに慣れていない人
- ・病気の人が、体調の悪い人

熱中症予防

こまめに水分をとりましょう

高温多湿の環境下での労働や運動は、汗とともにミネラルが一緒に排泄されて体温調節機能が崩れ、熱中症になりやすいです。屋外だけでなく室内でも、喉の渇きを感じる前に水分をとりましょう。寝る前のコップ1杯の水分も大切です。

また、通常の水分補給はアルコールよりもお茶や水の方が効果的です。アルコールは利尿作用が強く脱水を進行させます。炎天下の飲酒は注意が必要です。このほか、次のような点に気を付けてください。
・頭や首に直接日差しが当たらないように帽子などで覆いましょう。
・直射日光にあたる時間を短くしましょう。
・室内の環境は換気に努め扇風機やエアコンをうまく利用し、室外からの熱を、すだれやつる植物、遮光カーテンなどで遮りましょう。
・乳幼児や高齢者、または心臓などの持病のある方は熱のストレスに弱いので周りの人も注意しましょう。昨年、高齢者が自宅で熱中症で意識を失って倒れていたとの事例も多く発生しました。互いに声をかけしあつて元気に夏を乗り越えていきましょう。

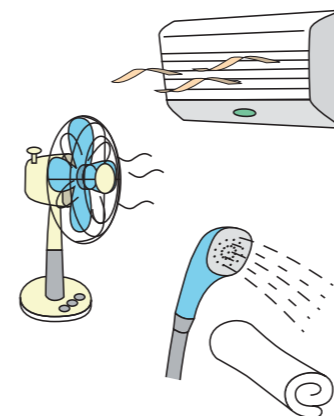

※6月に行った5歳児歯科健診で、むし歯も処置歯もなかった子どもたちです。



会員の皆さんと整備した花壇

原田地区ふるさとづくり委員会（布村常夫委員長）は、現在、会員8名で活動を行っています。会員のほとんどが公民館役員ということもあり、話し合いも公民館の会合と併せて行うことが多くなっています。

原田地区は志布志市の南西部に位置していて、地区の西側には原原川が緩やかに蛇行しながら流れています。大崎町と隣接し、地区内には大崎町の飛び地もあります。また、平地が多いため田んぼや畑に利用され、お茶やイチゴの栽培が盛んな地域です。人口は千人余り、世帯数も400戸程度と小規模で少子高齢化の進行が早い地域です。

問題について議論し、様々な活動を行っています。地域の抱える課題は、過疎化に伴う児童数の減少、地区内を通る車の増加によるごみのポイ捨て、自治会機能低下によるコミュニティの減少などがあります。これらの課題を解決しようと、具体的な対策として、「住みよき環境づくりとふるさと生きがいづくり」と題し、「森神社周辺整備事業」「原田橋の周辺整備事業」「安心・安全対策事業」「環境整備活動事業」「高齢者の生きがい対策事業」の5つの事業を計画しました。

平成22年度は、森神社周辺整備事業の一環である伝統芸能の保存及び復活として校区の秋祭りを実施し、地元の高井田自治会子供会による棒踊りを披露しました。他にも、ひよっこ踊りや日本舞踊カラオケなど多くの地元内外者の出演により、約200人の来場者で賑わいました。この祭りは、十数年前まで青年団が主催となり行っていた秋祭りを復活させたものです。

また、環境整備活動事業として、校区公民館の拠点であり、児童や住民の方がよく通る場所でもある原田青少年館の土手部分に花壇を作り、地域住民の憩いの場となっています。

今年度も昨年同様の事業を計画していますが、現在、会員が少なく、思うような活動ができないため、会員を増やしていくことも今後の大きな課題となっています。

志布志市から愛称募集のお知らせ

志布志市では、地域情報通信基盤整備推進事業で整備した情報ネットワーク設備（市内全域の光回線網）の愛称と、8月から始まるケーブルテレビの市民チャンネルで市役所からのお知らせ等を放送する行政放送番組の愛称を募集します。

志布志市にふさわしい、親しみやすく覚えやすい愛称をご応募ください。多数のご応募をお待ちしております。（愛称例：こころざしネット、しぶしっこチャンネルなど）

■応募期間 平成23年7月21日（木）必着

■賞・記念品

各愛称の採用作品、優秀作品の作者に、副賞を贈呈いたします。

※採用作品、優秀作品は、作者名とともに「みなとまつり」内で発表予定。

また「市報しぶし8月号」にも掲載予定です。

※同名が多数の場合は抽選になります。

■応募方法

必要事項を記入の上、志布志市役所情報管理課地域情報係に持参、郵送（はがき）、FAX、Eメールでご応募ください。

応募点数は1人各1点です。

■必要事項 ●愛称（ふりがな）●愛称の簡単な説明 ●郵便番号、住所 ●氏名（ふりがな）●電話番号

■応募・問い合わせ先

〒899-7492 志布志市有明町野井倉1756番地 志布志市役所 情報管理課 地域情報係

TEL474-1111 Fax 471-4015 E-mail: tiikizyouhou@city.shibushi.lg.jp



文芸

Haikai poem of 31 syllables * Haikai poem * Comic Haikai * 2011.7

短歌（はなさい短歌会）

潮騒は咆哮となり魂洗うダグリ岬にあつき梅雨雲
雨傘と日傘上手に使い分け水無月の空変わりゆく雲
西欧の貴婦人めきてしらずと夏の大輪レースのパラソル
消えかかる恋のせせらぎすこしだけ五月雨によるまたすこしだけ
明け方のカスミ遙かにホトトギス来ましたぞ五月雨つれて
久々に思いもせざる娘来て楽しき夕餉あれもこれもと
頭上高く泰山木の葉の繁り陰に名残りの真白き一花
稚魚の群れを底に透かした沢の水掬えば手のひら夏が脈打つ

南 史郎
江口さくら
篠田 紀子
日高 禎子
内山 幸夫
牧 愛子
松原ひろえ
西 恭子

俳句（ぎんなん句会）

サイダーや少年の恋はかなくて
鄙住みの功德を語り枇杷を挽ぐ
夏山に押し潰されて人住めり
麦秋の色なす関東平野かな
お互いの身の上話の宿
初夏や空に一線飛行機雲
夏山の翠微に塗れ老二人
待望の「さくら」に乗車夏帽子
傘かきげ過ぐる女や花菖蒲
砂利庭に緑の一つ雨蛙
あぢさゐの心うたれる彩づかひ
我もまた風をみてをり風知草
五月闇誰も居らねば独り言

河野 通人
富山 達次
富山 茂子
和田千恵子
北野 治美
吉村 万里
目黒 文恵
本村ミツ子
北川 雨水
刀坂由美子
淵田かよ子
川上 豊
和田 洋文



さつま狂句（有明町さつま狂句同好会）

題「梅雨」梅雨時着物が乾がじ買け走つ
（唱）仕事ちや半端で算用も違こつ
小蓬原忠則

題「幟」都会の孫幟や田舎で踊ゆしつ
（唱）爺ん広り邸宅くおてちき泳えつ
丸目南兵衛

題「祝」鯉幟祝郷中ん居いたけ贖が飛つ
（唱）十年振いじゃち肴持っ寄い
畑山 敏昭

短歌（有明短歌会）

除草中びつくり百足踏みつけて密む番いの仇討ち痛む
みかん園日課の如く足運ぶ一の肥やしは吾の足跡
朝まだき軒端の雨垂れに目を覚ます三三拍子の歌のながるる
バラの香のほのかに漂ふ四阿に花の影より子らの手を振る
健やかな子どもの成長今に伝う「ちろい倒し」に爆笑の宵
初夏の光まといばら園に花を愛でつつハミングしおり
避難する留守をツバメ託す人いつ戻れるや原発の町
つばめ来て巢作り始める玄関に福の近づく五月晴れの日
桜島葉巻くゆらせ何おもう白雲の下朝日に映えて

畑山みつき
福元 忍
徳田 将人
矢野 ムツ
野口 嵐
澤津川頼子
萩 幸子
木下マキ子
大原 繁



文芸コーナーでは市民の皆様のオリジナルの未発表の写真や絵画、イラスト等を紹介いたします。多くの皆様の投稿をお待ちしています。

郵便はがき

お手数ですが
50円切手を
お貼りください

899-7492

●ご氏名
フリガナ
●年齢 歳 ●性別 男・女
●ペンネーム

※記入のない場合、実名で掲載いたします

●ご住所

●電話番号 () -

志布志市役所総務課
秘書広報係 行

(No.067/2011-7)



読者プレゼント



お便りをくださった方の中から抽選でひまわり券5枚と志布志湾大黒イルカランドから「ペアチケット」を5人の方にプレゼントします。

ふれあい・癒し・体験型!!

志布志湾大黒

イルカランド

大迫力のイルカショーやふれあい体験
イルカランドで沢山の思い出をつくる!!

家族みんなでおいてよ!

7月10日
グランドオープン!!

新鮮市場



志布志湾で水揚げされた新鮮な魚介類、地元野菜や特産品を多数取り揃えています。

志布志湾大黒イルカランド

◆営業時間 ※冬季は営業時間が異なります
・イルカランド 9:00~18:30
・新鮮市場 9:00~19:00
〒888-0002
宮崎県串間市大字高松 1481-3
Tel.0987-27-3939

志布志湾大黒 イルカランド 入場料	高校生以上	1,200円	団体(20名様以上)割引、 身障者割引
	小中学生	800円	
	3歳以上	600円	20%割引
	3歳未満	無料	

平日 16:30以降、土・日・祝祭日 17:30以降の入場者は、
サンセット割引(半額)対象となります。
(身障者・団体割引との併用はできません)

※ふれあい、体験コースは別途料金が必要となります。

あたたか 元気やのど



チエさん(80歳)

有明町野神

キャベツ農家をしているチエさんは、夫の了さんと二人暮らし。広さ1町の畑でキャベツを育て、1月から6月まで出荷をしています。以前はキャベツの他に、サツマイモやジャガイモなど、ご夫婦で4町の畑を手掛けていましたが、了さんが体調を崩したため、福岡県から月に10日ほど帰ってくる息子さんの手伝いをお願いしながら農業を営んでいます。チエさんの元気の秘訣は、何といたっても「忙しくしている」こと。何かにつけて畑の事ばかり考えてしまい、出荷が続く頃はもちろん、出荷が一段落して、やっとゆっくりできるはずの7月も、草取りなど仕事を見つけないと落ち着かないそうです。

「何かしていないと体がなまるし、何か目標を持って忙しくしている方が気が張るので良いです」と話すチエさん。忙しく1日を過ごしたとき、「今日も1日元気に働けた」と、幸せを感じるそうです。

また、農業のほかによってみたいことがないか聞いたところ、「裁縫」と答えたチエさん。「もともと裁縫が好きなので、勉強できたらダンスにしまつてある着物をほどこいて、いろいろなものを作ってみたいです」と話していました。

大きくなあれ!



あかねちゃん(5歳)

(松山町泰野)

父 正人さん 母 加代子さん

いつも元気に走り回り、お兄ちゃん達に負けないうらい男勝りなあかねちゃん。時にはけんかして泣く事もあるけど…

これからも優しい気持ちを持ち、強い心で元気に大きくなあれ!

(両親より)



あおい
碧彩ちゃん(5歳)

こうき
紘季ちゃん(0歳)

(志布志町志布志)

父 康弘さん 母 千津さん

なんにでもチャレンジする碧彩、いつもニコニコの紘季。とっても仲良しな2人です。

これからも仲良く大きくなってね。

(両親より)



しゅうた
翔太さん(7歳)

ひなたちゃん(5歳)

えいた
瑛大ちゃん(4歳) (有明町蓬原)

父 佳一さん 母 久美さん

スポーツ大好きな翔太、ママのお手伝いをいっぱいしてくれるひなた、車が大好きな瑛大。やんちゃ3兄妹、ケンカもするけど、いつも仲良く遊んでいます。あなた達の笑顔が、私達の元気の源です。

(両親・祖父母より)

※お詫び 6月号でご紹介した美来ちゃんの名前に誤りがございました。お詫びして訂正いたします。



お父さんと同じ志布志高校を目指しています!

毛筆7段、硬筆5段の鶴真さんは小学校の頃、本の付録作りをきっかけに段ボールを使った工作に夢中になり、中学1年生の文化祭では小道具を手掛かり、そのほか裁縫や絵を描くなど、ものづくりが大好きな文科系です。

また、現在生徒会長を務めている鶴真さん。在任中の一番の思い出は、卒業式の後に開かれる「2部」の企画・進行のこと。もうすぐ任期が終わることについて、「忙しかったけどやりきった感があります。終わるのはちよっと寂しいです」と話していました。



しぶし
市報
出水中学校
3年生
鶴真さん
今月の「題字」



キラリ青春

たかひろ
貴広さん(志布志町新町)

22歳

勤務先: JAそお鹿児島 志布志支所

趣味: 読書

休日の過ごし方: もっぱら読書

理想の異性: 吉永小百合

同僚から一言(先輩の●●さん)

坊主頭が印象的です。

女性ばかりの職場で大変でしょうが、みんなと仲良く毎日を頑張ってください。

平成 23 年度

自衛官募集

募集種目	資格	受付期間	試験期日
一般曹候補生	18歳以上 27歳未満	8月1日～9月9日	1次 9月17日 2次 10月6日～13日
自衛官候補生	男子 18歳以上 27歳未満	8月1日～9月9日	9月17日
	女子 18歳以上 27歳未満	8月1日～9月9日	9月26日
航空学生	高卒（見込含）21歳未満の者	8月1日～9月9日	1次 9月23日 2次 10月15日～20日 3次 11月12日～12月15日
看護学生	高卒（見込含）24歳未満の者	9月5日～9月30日	1次 10月22日 2次 11月19日・20日
防衛大学校 学生	推薦 高卒（見込含）21歳未満の者	9月5日～9月8日	9月24日・25日
	一般 高卒（見込含）21歳未満の者	9月5日～9月30日	1次 11月5日・6日 2次 12月13日～17日
防衛医科大学校学生	高卒（見込含）21歳未満の者	9月5日～9月30日	1次 10月29日・30日 2次 12月7日～9日
高等工科大学校	推薦 中卒（見込含）17歳未満の者	11月1日～12月16日	後日お知らせします。
	一般 中卒（見込含）17歳未満の者	11月1日～24年1月6日	1次 24年1月14日

■給与等 採用時の給与は、採用予定者の学歴・経歴により異なります。その他、期末勤勉手当が年2回支給されるほか、職種や職域などに応じて特殊勤務手当、調整手当等が支給されます。

■衣食住：制服等は支給又は貸与され、食事代、宿舍費は無料、寝具なども貸与されます。

■休暇：年次休暇が年間24日のほか、夏季及び年末年始休暇等があり、完全週休2日制が実施されています。

■問い合わせ先

- 自衛隊鹿児島地方協力本部大隅地域事務所 TEL 099-482-1405
- 募集コールセンター（受付時間 12:00～20:00）TEL 0120-063792
- 志布志市役所総務課消防防災係 TEL 099-474-1111（内線 215）



お便り お待ちしております

市報しぶしを読んだ感想や今後取り上げて欲しい特集、志布志市に対するご意見等何でも好きなことを書いてください。（一部修正して掲載する場合があります）

月末までに頂いたお便りが、その月のプレゼントの応募対象になります。それ以降の分は次月の応募対象となりますので、ご了承ください。

いただいた「お便り」は「市民のこえ」コーナーに掲載いたします。（お便りが多数の場合には担当にて選考のうえ掲載します）個別の回答はいたしませんので、ご了承ください。

↑点線に沿って切り取ってください。（官製はがきでも応募できます。）

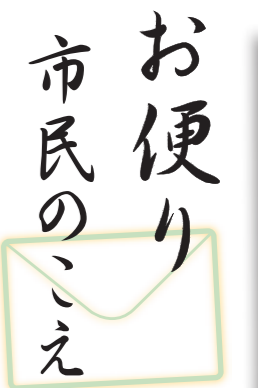

ごみの分別に慣れました

志布志に移り住んで早5年になり、ようやくごみの分別に慣れてきました。転入した当初こそ「ごみ分別のてびき」とにらめっこの日々でしたが（しかし不快には感じませんでした）、今では何も見なくとも体が自然に分別を判断するかのようです。

コンビニエンスストアや高速道路のサービスエリアでは、設置されているごみ箱が「ペットボトル」、「カン・ビン」、「その他」くらいにしか分別されていないため、こういったごみ箱を利用する際はなんだかスッキリしないというか、こそばゆい感じにさえ包まれてしまいます。

なかなか難しいことかもしれませんが、東京、大阪のような大都市から志布志ほどの水準でごみ分別が進めば、環境問題も少しは改善されていくのかもしれない。（ごまのプーさん 失業中 33歳男）

市が取り組んでいるごみ処理の取り組みに対するご理解とご協

力、誠にありがとうございます。ところで、常連投稿人さんのペンネームが新しくなりましたが、1日も早く次のお勤め先が決まり、再びペンネームが変わることを心よりお祈りいたします。

相撲甚句「志布志名所」

志布志名所を甚句に読めばヨ

北ははるかに霧島か西に火を吐く桜島、高嶺、前岳仰ぎ見て、南に開ける海原は、黒潮寄せる志布志湾、浮かぶ小島は枇杷島、歴史と文化の志布志町、番所跡やら麓町、お釈迦祭りの宝満寺、山宮神社は大桶で、蓬原、野井倉開田の開田の郷なら有明で、バッチョ笠姿の甚兵衛どんや、つちく松山村興し、武者行列や道の駅前川、安楽、菱田川、三すじの流れに潤され、広がる大地は食の基地、黒牛、うなぎは日本一、お茶の香りも香ばしく、三つの町が手を取り、新生志布志の志ざし、要はやっぱり志布志、国が指定の国際バルク戦略港地域の発展、夢のせて、世界に翔くヨーホー、アア志布志港（市）ヨ

（菅間 良信さん 76歳男）

交通事故多発地点情報

多発現場！



出合頭・人身事故多発交差点

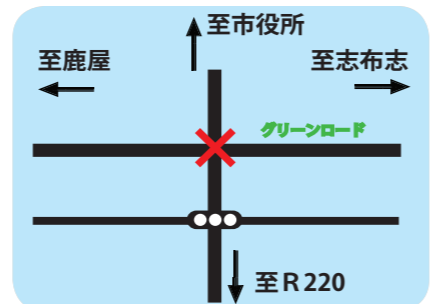

交通事故状況 平成23年4月末現在

区分	発生件数	死者	傷者
県下	3980[-131]	32 [-2]	4878[-145]
志布志市	83 [+3]	3 [+3]	107 [0]
志布志地区	47	0	61
有明地区	30	3	40
松山地区	6	0	6

※【 】は昨年比

交差点の交通事故に遭わないコツ!!

- 停止線で一時停止しましょう。
- 左右の安全をしっかりと確認してから交差点に進入しましょう。
- 「止まるだろう」の見込み運転を止めましょう。

『限度額適用・標準負担額減額認定証』申請・更新についてのお知らせ

国民健康保険制度及び後期高齢者医療制度では、標準負担額（入院時食事代の一部負担金）や入院時一部負担金を減額する制度があります。

すでに減額認定を受けている方の現在お持ちの減額認定証の有効期限が平成23年7月31日までとなっています。

国民健康保険で認定証を受けていた方

8月以降の入院については8月1日以降に申請され新しい認定証の交付を受けられますようお願いいたします。

後期高齢者医療で認定証を受けていた方

8月中旬の入院については7月中旬に保険証と同時に送付しました新しい認定証を使用されますようお願いいたします。

また、認定証の交付を受けておらず8月以降から入院の予定がある方は、8月1日以降に申請をされますようお願いいたします。

◆申請に必要なもの

- 保険証 ●印鑑
- ◆申請・問い合わせ先

- 本庁（保健課 国民健康保険係） TEL 474 - 1111（内線 123 ~ 125）
- 志布志支所（福祉課 保健係） TEL 472 - 1111（内線 207 ~ 209）
- 松山支所（市民課 保健係） TEL 487 - 2111（内線 274・275）

※読者プレゼントは掲載にかかわらず頂いたお便りから抽選でプレゼントを行っています。多くのお便りをお待ちしています。その際、一言で結構ですのでご意見等をいただければ幸いです。（今月は6通のお便りをいただきました）

平成23年度志布志市職員採用候補者名簿登載試験のご案内

試験区分	採用予定人員	受験資格
一般事務職 A	若干名	昭和60年4月2日から平成6年4月1日までに生まれた者
一般事務職 B	若干名	昭和51年4月2日以降に生まれた者で民間企業等における職務経験を5年以上有する者
土木技術職	若干名	昭和51年4月2日から以降に生まれた者で、土木技術の専門課程を履修したか、平成24年3月末までに土木技術の専門課程を履修見込みの者、または同等の知識がある者

■二次試験 適性試験、面接試験（一次試験合格者のみ）
 ■受験手続及び申込期間
 ■申込手続及び添付書類
 ●受験申込書（総務課人事厚生係、各支所地域振興課総務係に準備してあります）に次の添付書類を添えて総務課人事厚生係に申し込んでください。
 ●写真1枚（受験申込書に貼付したものと同じもの縦3.5センチ、横3.0センチ）
 ※ホームページから電子申請も可能です。（確認中）
 ■申込期間
 ●7月25日（月）から8月18日（木）まで（土、日曜日を除く）午前8時30分から午後5時15分まで受け付けます。（郵送の場合は8月18日必着です）
 ■採用と給与
 ●採用は平成24年4月1日の予定で、合格者には直接通知します。
 ●初任給は、市初任給基準に基づいて決定し、他に期末手当、勤勉手当等が支給されます。
 ■申込・問い合わせ先 市役所総務課人事厚生係
 Tel 099-474-1111（内線212）
 Fax 099-474-2281

■共通事項
 ●学校教育法に基づく高等学校卒業（平成24年3月卒業見込みの者を含む。）程度の学力を有する者。
 ●職員に採用後は、志布志市内に居住できる者。
 ●その他詳細につきましてはお問い合わせください。
 ■一次試験 教養試験・作文試験・専門試験（土木技術職のみ）
 ■日時 平成23年9月18日（日）午前8時30分から
 ■場所 農村環境改善センター（市役所隣）多目的ホール
 ※一次試験結果の通知は平成23年10月中旬までに受験者全員に文書で通知します。

「おおくやみ」
 「おおくやみ」
 「おおくやみ」
 「おおくやみ」

こちらのコーナーは、ホームページではご覧いただけません。ご了承ください。



年金情報

市役所	474-111111（内1116）
志布志支所	472-111111（内223）
松山支所	487-121111（内226）

■ Pension information

障害基礎年金について

障害基礎年金は、障害の原因となった病気やケガの初診日が国民年金加入中あるいは60歳以上65歳未満の間にある方が、一定の障害の状態になったときに支給されます。

年金額は、障害の程度が国民年金法に定める一級のときが98万6100円、2級のときが78万9000円です。また、障害基礎年金には子（生計を維持されている18歳到達年度の末日までの子または20歳未満で1級・2級の障害の状態にある子）の加算があります。

平成23年4月からは加算対象者が拡大され、年金受給権が発生した後でも配偶者や子どもへの加算額を届出により受け取ることができるように改正されました。

同一の子を対象とした障害年金の子の加算と配偶者の方へ支払われる児童扶養手当の両方を受け取れることはできません。

ただし、児童扶養手当には所得制限があるほか、障害基礎年金の子の加算も子の人数によって金額が違います。詳しくは市役所年金係または鹿屋年金事務所

（Tel 0994-42-5121）にお問い合わせ下さい。

受給のための条件

障害基礎年金を受けるためには、初診日のある月の前々月までの「国民年金に加入しなければならぬ期間」のうち、三分の二以上の期間が、①保険料を納めた期間または②保険料を免除された期間であるという「保険料の納付要件（3分の2要件）」を満たす必要があります。

また、「3分の2要件」を満たせなくても、平成28年3月までに65歳未満で初診日等がある場合、初診日等のある月の前々月までの1年間の全ての期間が①保険料を納めた期間または②保険料を免除された期間であればよいことになっています。

保険料の免除申請について

平成23年度国民年金の免除申請受付が7月から始まりました。

申請免除は①全額免除（納付なし）②一部免除（一部納付）③納付猶予があり、所得制限のほか一定の条件があります。申請の際には基礎年金番号の分かるものと印鑑をお持ちください。その他失業等の理由により免除申請される場合は離職日が証明できる書類が必要です。

平成22年度分の免除申請（平成22年7月から23年6月までの期間）の受付期間は、7月末日までです。8月以降は受け付けられませんのでご注意ください。

市の人口 5月31日現在

人口	33,929人	(▲32)
男性	16,032人	(▲22)
女性	17,897人	(▲10)
転入	82人	転出 97人
出生	24人	死亡 41人
世帯数	15,730戸	(▲3)

志布志港 平成23年4月分

資料 鹿児島税関支署

①入港隻数	50隻（日本0、外国50）
②輸出	12億10百万円
③輸入	118億42百万円

新しい暮らしの便利帳が完成しました！

市役所の手続きや行政情報等を掲載し、平成18年1月1日、志布志市の誕生に伴い作成した「志布志市暮らしの便利帳」が、株式会社サイネックス社との官民協働事業により、リニューアルしました。



自治会加入の方につきましては自治会長を通じて配布するほか、転入等をされた方に差し上げています。また、市役所本庁、各支所、条例公民館等にも置いてありますので、必要な方は各施設にてお申し出ください。

※印刷から発行、配布に要する経費は掲載する広告料で賄い、市の負担はございません。

ストップ滞納

■問い合わせ先 税務課滞納整理係 Tel. 474-1111 (内線 152,153)

平成23年度 滞納処分等実施状況について

■差押を実施した人数 46人

(平成23年4月～6月末現在)

差押の内容

・給与	10人	・預貯金	22人
・不動産	12人	・動産	0人
・債権	2人		

不動産を公売します!!



●志布志湾が一望できる絶好のロケーション!!
●近くにスーパー有り、買い物も便利な人気の通山地区物件です。

(売却区番号1)

志布志市では滞納処分の一環として不動産を公売し、市税に充てています。

- 入札日時 平成23年7月28日(木)
受付9時～9時30分
入札開始9時30分(公売締切9時45分)
- 入札場所 市役所本庁 別館1階会議室
- 公売方法 入札による
- 物件 下表のとおり

売却区分番号	公売財産の名称、性質、所在、 公有財産上の賃借権等の権利の内容	数量 (平方メートル)	見積価額	公売保証金
1	土地 志布志市有明町野井倉 8510 番 9 山林	543	5,200,000円	600,000円
	土地 志布志市有明町野井倉 8510 番 15 公衆用道路 (持分10分の3)	652		
	土地 志布志市有明町野井倉 6041 番 7 公衆用道路 (持分10分の3)	70		
2	土地 志布志市有明町山重 10910 番 2 雑種地	326	216,000円	30,000円

※いずれも公簿表示で現況渡しとします。また、公売中止になる場合もあります。
※市税滞納者、国税徴収法第92条及び第108条に規定する人は、買受人となることができません。
※詳しくは志布志市役所 税務課滞納整理係までお問い合わせください。

市税に滞納がある方は入札に参加できません!!

今月の納税 納付期限 8月1日(月) 口座振替日 7月25日(月)
口座振替をされる方は、口座振替日の前日までに残高確認をお願いします。
固定資産税(2期) 国民健康保険税(3期)
介護保険料(3期) 後期高齢者医療保険料(3期)

市税等のお支払いは

安心・確実・便利な口座振替をご利用ください。

口座振替は、ご指定の口座から自動的に引き落としを行うものです。

★メリット

- 金融機関に納めに行く手間が省けます。
- うっかり納め忘れることがありません。
- 翌年(次回)からも自動的に継続されるため再手続きは不要です。

★ご利用できる金融機関

- 鹿児島銀行・南日本銀行・鹿児島相互信用金庫・九州労働金庫・鹿児島信用金庫
- 鹿児島興業信用組合・そお鹿児島農業協同組合・あおぞら農業協同組合・宮崎銀行
- ゆうちょ銀行(郵便局)

★振替日

納期月の25日(再振替は翌月の10日) ※振替日が休日の場合は、翌営業日となります。

★申込方法

通帳・届出印等を準備 → 振替希望の金融機関で手続き

上記の金融機関に申込書がありますので、通帳・通帳届出印・納税義務者名がはっきりとわかるもの(通知書等)をお持ちになりお申し込みください。

申込み受付は随時行っておりますが、申し込みをされた後、約2か月程度登録期間が必要となりますので、申込み手続きはお早めにお済ませください。

※固定資産税の共有名義やお亡くなりになった方の軽自動車税などは、名義ごとに申込みが必要です。

★問い合わせ先

本庁税務課収納管理係 Tel. 474-1111 (内線147・148)

「税」に関する標語募集のお知らせ

国税庁では、毎年11月11日～11月17日を「税を考える週間」と定め、さまざまな広報・広聴活動を行っています。それを受け、本市では、市民の皆さまが「税」について、身近なものとしてとらえ、理解を深めていただくために、「税」に関する標語を募集します。この機会に、税について考えてみましょう。

■募集作品 「税」に関する標語(未発表作品に限りません。)

◆中学生 国税庁及び全国納税貯蓄組合連合会では、中学生の皆さんを対象に税についての作文を募集します。

◆高校生 国税庁では、今年も高校生の皆さんから税に関する作文を募集します。

◆文字数 1200字以内、
締切 9月6日(火)

◆高校生 国税庁では、今年も高校生の皆さんから税に関する作文を募集します。

◆文字数 1200字程度
締切 9月7日(水)

詳しくは、最寄りの税務署にお尋ねいただくか、国税庁ホームページをご覧ください。

お問い合わせ先 大隅税務署
Tel. 099-482-0007
※自動音声案内
ホームページ <http://www.nta.go.jp>

お問い合わせ先 志布志市役所税務課収納管理係
Tel. 474-1111
(内線147・148)

■応募方法 志布志市役所(本庁、各支所)、市文化会館、やちくふれあいセンター、蓬の郷、サンポートしぶしアピアに備え付けの応募用紙を使用いただくか、官製はがきにて、標語作品・住所・氏名・電話番号を記入の上、郵送にてご応募ください。(※応募は1人1点とします)
また、FAX(471-4407)及びeメール(syunoukanri@city.shibushi.lg.jp)でも受け付けます。

■応募締切 9月7日(水) 消印有効

■その他 志布志市長賞ほか各賞を準備しております。

■問い合わせ先 志布志市役所税務課収納管理係
Tel. 474-1111
(内線147・148)



お知らせ Information

携帯電話の通話エリアが
拡大しました！

市の移動通信用鉄塔施設整備事業による電波塔増設で、7月5日から携帯電話の通話エリアが次のとおり拡大しました。

- 対象 NTTドコモ
- 拡大地区
 - ・四浦後谷地区 ・四浦提口地区
 - ・田床地区 ・柳井谷地区
 - ・馬庭地区 ・宮塩地区
 - ・川路地区
- 問い合わせ先
 - 本庁情報管理課地域情報係
 - TEL 474-1111
 - (内線323・322)

健康
このころの健康づくり
講演会・無料相談開催

志布志市は県内でも自殺率の高い地域の一つです。自殺の背景には、健康面での悩みや経済問題、家庭問題など様々な要因が複雑にからんでいます。ひとりでは相手ができないように「家庭・職場・地域」で取り組む必要があります。次の日程で講演会と無料相談を開催します。一人でも仲間同士でもお気軽にご参加ください。

- 日時 8月10日(水) 13時30分～15時(受付13時)
- 場所 市農業環境改善センター(市役所本庁隣)
- 1 講演
 - 演題 「このころの健康教室」
 - 講師 岩重正一先生
- 2 無料相談 ※要予約
 - 15時15分～相談時間30分程度
 - ※8月1日(月)までに電話で予約をしてください。
- 個人の情報は厳守いたします。
- 予約・問い合わせ先
 - 本庁保健課保健対策係
 - TEL 474-1111 (内線164)

低線量CT肺がん検診
費用助成のお知らせ

登録された検診機関において、検診及び助成を受けられます。

- 自己負担額 3150円
- (助成前費用8500円以上)
- 対象者
 - 受診日時時点で50歳以上の鹿児島県民(希望者)
- 実施期間 平成24年3月末
- 受診日等、事前に検診機関へお問い合わせのうえ、受診してください。また、受診の際は必ず生年月日と住所が確認できるもの(運転免許証、健康保険証)をお持ちください。
- 登録受診機関等、詳細につきましては、お問い合わせください。
- 問い合わせ先
 - 鹿児島県保健福祉部健康増進課 がん対策・歯科保健係
 - TEL 099-286-2721
 - 県ホームページ
 - http://www.pref.kagoshima.jp/

相談担当者
雇用均等室所属の均衡待遇・正社員化推進プランナー
相談内容

パートタイム労働法に関すること、年次有給休暇、社会保険について等

- 問い合わせ先
 - 鹿児島労働局雇用均等室
 - TEL 099-222-8446
- 8月は人権同和問題 啓発強調月間です
- 8月1日から31日までの1か月間は「人権同和問題啓発強調月間」です。私たちの社会には、さまざまな人権問題が、依然として存在しています。
- 人権問題を解決するためには、お互いの人権が尊重され、偏見や差別のない社会の実現に向けて努力を重ねていくことが大切です。この機会に、皆さんも身近なことから人権を考えてみませんか。
- 鹿児島県の主な啓発活動
 - ・テレビ、ラジオ、新聞による広報・ラッピングバス(バス車体広告)の運行・インターネットバナー広告(南日本新聞社ホームページ)による広報
- 問い合わせ先
 - 鹿児島県人権同和対策課
 - TEL 099-286-2574

募集・イベント

警察官募集のお知らせ

- 採用区分 警察官B(男性・女性・武道)
- 受験資格 (大卒を除く)
 - 昭和55年4月2日～平成6年4月1日生まれの人で、学校教育法による大学(4年制以上のもの)を卒業した人、若しくは平成24年3月末までに卒業見込みの人、またはこれらと同等の資格があると人事委員会が認める人を除く。
 - ※警察官B(武道)は上記に該当する男性で、柔道2段(高校を平成24年3月卒業見込みの人は初段)以上または剣道2段以上の人
- 日程(第1次試験) 9月18日(日)
- 募集期間 8月3日(水)～8月19日(金)
 - ※郵送の場合は8月19日(金)消印有効
- 試験案内・申込書の配布は、県警本部、県内各警察署、人事委員会事務局、県外事務所等で7月1日から配布します。(郵送による配布も行っています)

問い合わせ先
鹿児島県警察本部警務課採用係
TEL 099-206-0110 (内線 2636)、099-206-2220 (直通)
URL : http://www.pref.kagoshima.jp/police/

海上保安大学校学生及び海上保安学校学生募集

- 試験日程、受験資格については次のとおりです。
- (1)海上保安大学校
 - 受付期間 8月25日(木)～9月6日(火)
 - 試験日程(第1次試験) 10月29日(土)～10月30日(日)
 - 受験資格
 - 平成3年4月2日以降に生まれた人で、高等学校またはこれと同等と人事院が認める学校を卒業し、または平成24年3月までに卒業する見込みであり、かつ必要な受験資格を満たしている人。
- (2)海上保安学校
 - 受付期間 7月19日(火)～8月2日(火)
 - 試験日程(第1次試験) 9月25日(日)
 - 受験資格
 - 昭和63年4月2日以降に生まれた人で、高等学校またはこれと同等と人事院が認める学校を卒業し、または平成24年3月までに卒業する見込みであり、かつ必要な受験資格を満たしている人。

問い合わせ先
第十管区海上保安本部総務部人事課
〒890-8510 鹿児島市東郡元町4番1号
鹿児島第2地方合同庁舎5階
電話 099-250-9800 FAX099-250-9850
海上保安庁ホームページ
http://www.kaiho.mlit.go.jp/saiyou/bosyu/index.html

大隅曾於地区消防組合消防吏員採用試験案内

- 採用予定人員 数名
- 日時 9月18日(日)
 - (1)一般採用 午前8:30～
 - (2)消防実務等経験者採用 午前11:00～
- 場所
 - 曾於市大隅総合運動公園研修館(筆記試験)、及び同陸上競技場(体力検査)
- 受験資格
 - (1)一般採用(次のいずれかに該当する人)
 - ア 昭和59年4月2日から平成6年4月1日までに生まれた者
 - イ 学校教育法に基づく高等学校卒業以上の学歴を有する者(平成24年3月卒業見込者を含む。)
 - (2)消防実務等経験者採用
 - ア 昭和51年4月2日以降に生まれた者
 - ※(1)、(2)ともに、採用後、管内に居住できる者に限ります。
- 受験申込書の請求
 - 消防本部総務課、各消防署、分署、各分駐所、志布志市役所総務課
- 受付期間
 - 7月19日(火)～8月18日(木)(土、日、祝日は除く)

暑い夏は『ダグリ』で楽しもう!!

- 今年も海水浴場、プールがオープンいたします。夏の素敵な思い出にぜひ遊びに来てください。
- 期間・営業時間
 - ダグリ岬海水浴場
 - 7月9日(土)～8月31日(水) 8時30分～18時
 - ダグリ岬遊園地流水レジャープール
 - 7月16日(土)～8月31日(水) 10時～17時
 - (ただし、月・金曜日は13:00まで)
 - プール料金 3歳以上300円(別途入園料300円必要)
- 問い合わせ先 **ダグリ岬遊園地** TEL 473-1061



水道修繕当番店

■松山地区		
7月	佐藤建設	TEL 487-2049
8月	半下石建設	TEL 487-8706
8月13日	イケダ	TEL 487-8771
8月14日	佐藤建設	TEL 487-2049
8月15日	加世田建設	TEL 487-2057
■志布志地区		
7月12日～7月18日	宮崎水道	TEL 472-1081
7月19日～7月25日	高吉組	TEL 472-0721
7月26日～8月1日	崎田建設	TEL 473-0050
8月2日～8月8日	志布志水道	TEL 472-3540
8月9日～8月12日	山本組	TEL 472-1101
8月13日	宮崎水道	TEL 472-1081
8月14日	崎田建設	TEL 473-0050
8月15日	志布志水道	TEL 472-3540
8月16日～8月22日	宮崎水道	TEL 472-1081
■有明地区		
7月10日～7月16日	諏訪建設	TEL 475-0045
7月17日～7月23日	西江建設	TEL 474-2113
7月24日～7月30日	山中水道建設	TEL 474-1440
7月31日～8月6日	有徳設備	TEL 475-1596
8月7日～8月12日	池崎建設	TEL 475-2068
8月13日	西江建設	TEL 474-2113
8月14日	山中水道建設	TEL 474-1440
8月15日	有徳設備	TEL 475-1596
8月16日～8月20日	郡山工業	TEL 475-0008

■水道課からのお願いです

水道の漏水が発生すると水道の供給ができなくなることがあり、市民生活に多大な影響を及ぼします。

市民の皆様への影響を最小限にするために、通勤や日常生活において、晴天なのに路面が濡れているなどありましたら情報提供のご協力をお願いします。

■問い合わせ先 水道課工務係 TEL472-1111(内線261)

■基本料金だけの水道利用者の皆様へ 水道料金は、水道メーター器が取り付けられているだけで、基本料金が発生します。休止の手続きをされますと、水道料金は発生しませんので休止の手続きをお勧めします。又、休止されていた水道を使用される場合は、1000円で開始できますので便利な休止制度をご利用ください。

今年の梅雨は、例年以上に土砂降りの日が多かったように感じます。▼毎日の通勤はもろんのこと、取材中は濡れになりながら、バックを丸めて小走りする、一見怪しげな恰好で移動するなど、人一倍気を遣わなければなりません。▼そんな憂鬱な梅雨も明け、やっと気持ち晴れ晴れとしましたが、今度は蒸し暑い毎日が続いてきました。▼今年の夏は東日本大震災の影響から電力不足が心配され、節電への協力が求められています。▼エアコンなどの使用を辛抱されています。▼思いですが、一方で今月の「保健師メモ」にもあるとおり、熱中症の増加が心配されます。▼心頭滅却しても度が過ぎれば熱中症になりますので、節電を心掛けながらくれぐれも無理をせず、しっかりと水分補給をして今年の夏を乗り越えていきましょう。(蔵園)

編集後記

7月・8月 休日在宅医診療

7月17日	藤後クリニック(内科)	TEL472-1237
	びろの樹脳神経外科(脳神経外科・内科)	TEL477-1212
18日	井手小児科(小児科)	TEL473-3211
	松下医院(内科・外科)	TEL472-1248
24日	石神診療所(内科、皮膚科)	TEL474-0107
	山口内科(内科)	TEL473-1188
31日	大山病院(内科)	TEL472-1400
	陽春堂内科診療所(内科)	TEL472-5511
8月7日	びろの樹脳神経外科(脳神経外科・内科)	TEL477-1212
	山下クリニック(内科、外科)	TEL487-9001
14日	手塚クリニック(内科、外科)	TEL472-5565
	ひろた小児科(小児科)	TEL471-6111
21日	えびはら皮膚科(皮膚科)	TEL478-0370
	みやじクリニック(内科、放、呼、胃)	TEL471-5000

※夜間に病気や怪我で困ったときは「曾於郡医師会夜間急病センター(曾於郡医師会立病院内)」までお問い合わせください。(TEL482-5899)

※都城市・北諸県郡管内の休日の救急診療機関は、電話でのテープ案内(TEL0986-23-5555)を行っていますのでご利用ください。

7月・8月の行事予定
げんき市(昭和通付近) 毎週金・土曜日(9時～15時)
戌の市(宝満寺跡) 7月18日、30日、8月11日、23日
花野果市(田之浦ふるさと交流館) 7月24日(9時～12時)
駅通り会土曜朝市(アピア前駐車場) 毎月第1、第3土曜日(7時～11時)
そば処ちんたら庵(国道269号線沿) 火曜日(そば)・日曜日(野菜等販売)
志布志駅前市場(JR志布志駅前) 毎月第3日曜日(7時～14時)

交通事故無料定期相談会

- 日時 7月27日(水)、8月10日(水) 10:00～16:00
- 場所 サンポートしづしアピア1階 特設コーナー 被害者の被った被害額について、提示された保険金や過失割合は妥当なのか?など、不安や疑問をお持ちの方に専門のスタッフがご答えします。 保険会社とご示談される前に、ぜひ、ご相談ください。 【ご相談は全て無料、秘密は厳守いたします!】
- 問い合わせ先 NPO 法人交通事故被害者救済推進協会 TEL0994-65-6405

2011年7月24日でアナログ放送は終了します!(不明な点はデジサポまで)

■問い合わせ先 総務省地上デジタルテレビジョン放送受信相談センター TEL 0570-07-0101・TEL 03-4334-1111 (平日9時～21時、土日、日曜、祝日9時～18時)

お知らせ Information

募集・イベント

観光をテーマに「市民のアイデア」を募集

志布志市では、市内の各種団体の皆様の意見を聞きながら調査・検討を進め、観光振興計画を策定します。

観光客の増加と消費拡大によって志布志市経済の振興を図るため、この計画づくりに対する市民の皆様のご意見・アイデアをお聞かせください。

- 応募資格 志布志市民及び市内の団体
- 応募内容 志布志市の観光振興に対する意見・アイデア
- 応募様式 200文字～1,000文字程度
- 応募期間 8月1日(月)～8月31日(水)
- 申込方法 持参・郵送・Eメールでご提出ください。

応募いただいたご意見・アイデアは、観光振興計画の策定の参考にさせていただきます。なお、応募の中から数人を選考し、発表の場と特産品のプレゼントを予定しています。

申込・問い合わせ先 市役所港湾商工課 TEL 474-1111(内線284) 〒899-7492 有明町野井倉1756番地 E-mail info@city.shibushi.lg.jp

緑化推進事業参加の募集

志布志市みどり推進協議会では、緑豊かな美しい環境をつくることを目的に、市内各地での植樹を推進するため、「緑化推進事業」を実施します。

- 募集期間 7月15日(金)～8月31日(水)
- 場 所 志布志市内
- 事業内容 森林、学校、公園、街路、公共施設等の植樹(ただし、花苗、花の種子の配布については対象外)
- 実施団体 学校、校区公民館、自治会、こども会等の団体
- 助成の対象となる経費

・緑化木等苗木の購入経費 ・肥料、支柱の資材費 ※樹名板を、協議会で準備しますので、必ず設置していただきます。

■助成上限額 91,000円(実施団体の数により、助成額が減額になる場合があります。)

※応募申請書は本庁耕地林務水産課、及び各支所産業振興室に用意してあります。また、市役所のホームページからもダウンロードできます。

申込・問い合わせ先 志布志市役所 本庁 耕地林務水産課 林務水産係 TEL 474-1111(内線424) 志布志支所 産業振興室 TEL 472-1111(内線414) 松山支所 産業振興室 TEL 487-2111(内線242)

メダカの学校「親子でふれ合う川遊び!!」

メダカの学校志布志分校は、親子で故郷の良さを再確認してもらい、自然のすばらしさを体験してもらおうと考えております。皆さんの参加をお待ちしています。

- 共催 志布志ロータリークラブ、志布志みなとロータリークラブ
- 日時 8月7日(日) 8:30集合、15:30解散(少雨決行)
- 場所 潤ヶ野地区営農研修センター(Tel 479-1242)
- 対象 メダカや自然保護に興味のある小・中学生・保護者(小学3年生以上で保護者同伴のこと)
- 内容 川遊び・自然観察会・そーめん流し・水鉄砲作り等
- 参加費 500円(昼食代含む)
- 応募締切 7月25日(定員になり次第締切)

申込・問い合わせ先 メダカの学校志布志分校事務局 TEL 472-2537 FAX472-2580

魚屋さんの料理教室に参加しませんか?

コツさえつかめば、どんな魚でもお手の物!魚屋さんが教えてくれる地元旬魚のさばき方や魚料理のコツをみんなで楽しく学んでみませんか?

- 開催予定日時 8月28日(日) 10時～13時の3時間程度
- 対象者 市内在住の方
- 定員 15名(申込多数の場合は抽選)
- 参加費用 1回当たり500円(材料代等)
- 場所 有明農業歴史資料館
- 申込期限 7月29日(金) ※申込みについては電話をお願いします。

申込・問い合わせ先 耕地林務水産課林務水産係 TEL 474-1111(内線423)

広告

志布志市くらしのカレンダー

日曜当番医は39ページに掲載しています

7/12 (火)	育児学級(9:30~10:00受付 健康ふれあいプラザ) 育児相談(10:30~12:00 健康ふれあいプラザ) 肺がん検診(志布志地区)※ ¹	29 (金)	特定健診、がん検診(有明地区)(7:00~8:30受付)※ ¹ 日本脳炎2期予防接種(13:00~13:30受付 健康ふれあいプラザ)
13 (水)	心配ごと相談(10:00~15:00 健康ふれあいプラザ) 乳児健康診査/BCG予防接種(13:00~13:30受付 健康ふれあいプラザ) 肺がん検診(志布志地区)※ ¹ 母子健康手帳交付(9:30~12:00 松山支所市民課)	30 (土)	
		31 (日)	
14 (木)	つどいの広場(10:00~12:00 伊崎田地区公民館) 2歳児歯科検診(13:00~13:30受付有明改善センター) 肺がん検診(志布志地区)※ ¹	8/1 (月)	特定健診、がん検診(有明地区)(7:00~8:30受付)※ ¹
15 (金)	志布志区ふれあい移動市長室(19:00~21:00 志布志地区公民館分室) 肺がん検診(志布志地区)※ ¹	2 (火)	法律相談(13:00~15:00 本庁3階会議室 要予約)※ ³ 心配ごと相談(10:00~15:00 老人福祉センター松山) 特定健診、がん検診(有明地区)(7:00~8:30受付)※ ¹
16 (土)		3 (水)	心配ごと相談(10:00~15:00 健康ふれあいプラザ) 麻疹風疹3期予防接種(13:00~13:30受付 やっちくふれあいセンター) 特定健診、がん検診(有明地区)(7:00~8:30受付)※ ¹ 母子健康手帳交付(13:30~16:30 本庁保健課)
17 (日)			
18 (月)	海の日 志布志ウォーク2011(7:30~8:00受付 尾野見小学校)	4 (木)	特定健診、がん検診(有明地区)(7:00~8:30受付)※ ¹
19 (火)	法律相談(13:00~15:00 志布志支所5F会議室要予約)※ ² 心配ごと相談(10:00~15:00 老人福祉センター松山) 三種混合予防接種(13:00~13:30受付 有明改善センター) 肺がん検診(志布志地区)※ ¹	5 (金)	心配ごと相談(10:00~15:00 市民センター有明) 両親学級(9:30~9:40受付 健康ふれあいプラザ) 日本脳炎2期予防接種(13:00~13:30受付 有明改善センター) 特定健診、がん検診(有明地区)(7:00~8:30受付)※ ¹
20 (水)	心配ごと相談(10:00~15:00 健康ふれあいプラザ) 心配ごと相談(10:00~15:00 市民センター有明) 母子健康手帳交付(13:30~16:30 本庁保健課) 肺がん検診(志布志地区)※ ¹	6 (土)	
21 (木)	行政相談(13:00~16:00 志布志支所5F会議室) 育児学級(9:30~10:00受付 宇都鼻農村研修センター) 育児相談(10:30~12:00 宇都鼻農村研修センター) 肺がん検診(志布志地区)※ ¹	7 (日)	
		8 (月)	
22 (金)	子育て講座(10:00~12:00 子育て支援センター) 貯筋運動指導者講習会(8:30~9:00受付 有明改善センター) 1歳6ヶ月児健康診査/麻疹風疹1期予防接種 (13:00~13:30受付 健康ふれあいプラザ) 肺がん検診(志布志地区)※ ¹	9 (火)	
		10 (水)	心配ごと相談(10:00~15:00 健康ふれあいプラザ) 母子健康手帳交付(9:30~12:00 松山支所市民課) 乳児健康診査/BCG予防接種(13:00~13:30受付 健康ふれあいプラザ)
23 (土)	おぎおんさあ祭前夜祭(17:00~ 八坂神社) 安楽山宮神社六月灯(15:00~ 山宮神社)	11 (木)	子育て講座(10:00~12:00 松山新橋公民館) 1歳児歯科相談(9:30~10:00受付 健康ふれあいプラザ) 育児相談(10:30~12:00 健康ふれあいプラザ)
24 (日)	志布志みなとまつり チャレンジBMI開会式(9:00~9:30受付 志布志総合体育館)	12 (金)	
25 (月)	潤ヶ野校区ふれあい移動市長室(19:00~21:00 潤ヶ野営農センター) 特定健診、がん検診(有明地区)(7:00~8:30受付)※ ¹	13 (土)	
26 (火)	育児学級(9:30~10:00受付 やっちくふれあいセンター) 育児相談(10:30~12:00 やっちくふれあいセンター) 三種混合予防接種(13:00~13:30受付 健康ふれあいプラザ) 特定健診、がん検診(有明地区)(7:00~8:30受付)※ ¹	14 (日)	
27 (水)	心配ごと相談(10:00~15:00 健康ふれあいプラザ) 日本脳炎2期予防接種(13:00~13:30受付 やっちくふれあいセンター) 特定健診、がん検診(有明地区)(7:00~8:30受付)※ ¹	15 (月)	
28 (木)	3歳児健康診査特定健診(13:00~13:30受付 健康ふれあいプラザ) 麻疹風疹3期予防接種(13:00~13:30受付 有明改善センター) 特定健診、がん検診(有明地区)(7:00~8:30受付)※ ¹	16 (火)	法律相談(13:00~15:00 志布志支所5F会議室要予約)※ ² 心配ごと相談(10:00~15:00 老人福祉センター松山) 女性がん検診(有明地区)※ ¹

※ 志布志支所での母子手帳交付は毎週月曜日の午前中に福祉課窓口で行います。

※¹ 場所・時間の詳細は、対象者に配布される受診票をご覧ください。本庁保健対策係にお問い合わせください。

※² 法律相談は事前予約制になります。志布志支所地域振興課 TEL472-1111(内線352)までご連絡ください。

※³ 法律相談は事前予約制になります。本庁総務課文書法制係 TEL474-1111(内線225)までご連絡ください。