

やすらぎとにぎわいの輪が協奏するまち

平成23年6月10日発行



# まぶし

6  
JUNE

平成23年6月号  
鹿児島県志布志市



CONTENTS No.66	・志布志市暮らし・・・14	・な～いよ！虫歯・・・21	・知ってる？消費生活・・・29
・特集：パルク港選定・・・2	・図書館へ行こう・・・15	・ICT志布志・・・22	・ストップ滞納・・・30
・まちの話題・・・4	・教育委員会情報ネット・・・16	・文芸・・・23	・お知らせ・・・32
・がんばろう！東北・・・8	・男女共同参画・・・18	・市民の広場・・・24	・暮らしのカレンダー・・・36
・特集：環境月間・・・10	・保健師メモ・・・20	・年金情報・・・27	

(写真：梅雨の晴れ間、まぶしい笑顔を見せる蓬原小学校の皆さん)

# 祝!

# 「国際バルク

# 戦略港湾」

# 選定!!

5月31日、大畠章宏国土交通大臣が国際バルク戦略港湾を発表し、その中の1つに志布志港が選定されました。当初は平成22年内に発表される予定でした。しかし、詳細を詰めるために3月末に延期、さらに東日本大震災の影響で再延期を余儀なくされ、今回の発表に至ったものです。

国際バルク戦略港湾選定は、これまで官民一体となり、選定に向けて取り組んできた成果が現われたものです。皆様のご協力に感謝いたします。

志布志市は、これからも整備促進に向けて官民一体となって、取り組んで参ります。



5月26日、「国際バルク戦略港湾検討委員会」第15回委員会が開催され、5月31日、「志布志港」が穀物部門における「国際バルク戦略港湾」として発表されました。

穀物部門には志布志港の他に、釧路港（北海道）、鹿島港（茨城県）、清水港・田子の浦港（静岡県）、名古屋港（愛知県）、水島港（岡山県）が応募し、その中から志布志港の他に4港が選定されました。

市では、国際バルク戦略港湾選定に向け、昨年4月に志布志港関係者で構成する「志布志港湾振興協議会」内に「国際バルク戦略港湾選定推進検討部会」を立ち上げ、計画書を県が作成する際の協力や、要望活動、フォーラム・決起大会の開催、そして、署名収集・国土交通副大臣へ提出など、鹿児島県・宮崎県・熊本県の市民の皆様や関係者各位のご理解・ご協力をいただきました。様々な活動を展開してきました。その結果、志布志港は1000点中、701点となり、トップの鹿島港（茨城県）に次いで2番目という評価を得て選定されました。

今回、選定されたことは、他ならぬご尽力いただいた皆様の活動、想いが国に届いた結果であり、心より感謝申し上げます。

今後は整備促進に向けて、官民一体となり取り組んで参りますので、皆様のご協力をよろしくお願いいたします。

## 国際バルク港選定にあたり

今回、国土交通省から国際バルク戦略港湾に選定されたことにつきまして、大変うれしく思います。

バルク港の整備は、パナマ運河の拡張による国際海運の変化に対応するために、国の政策として平成21年12月に打ち出された計画で、発表当初より、市ではいち早く取り組みを進め、昨年4月には県と連携し、志布志港湾振興協議会の中に国際バルク戦略港湾選定推進検討部会を立ち上げて、官民一丸となった多様な取り組みを展開してきました。その結果、隣接する宮崎県、熊本県からも協力を得て国に対するプレゼンテーションがなされ、選定を受けることができました。

市では日頃より、様々な分野で「日本一のまちづくり」のために取り組んでおり、その中の1つに、国際バルク戦略港の選定を掲げ、日本一の港を目指して参りました。

今後10年間で、大型の飼料穀物船が接岸できるように港が整備されれば、志布志港は南九州、ひいては西日本もカバーする飼料供給基地となるでしょう。このことはまさしく、日本一の港となるための第一歩が始まったと感激しているところです。

今後、皆様のご協力をお願いしながら、1日も早く当初の目的通りの港が完成することを期待しています。

市長 本田 修一

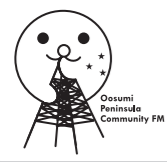

市報しぶしの朗読サービス『和多市のしぶし』は毎週、土曜日(午前6時)と火曜日(午後9時)に右のFM局で好評放送中です。



★www.0033fm.net★  
**FMかのや** 77.2MHz  
**FMきもつき** 80.2MHz  
**FM志布志** 78.1MHz  
**FMたるみず** 77.7MHz

**第15回剣聖宮本武蔵旗  
全国小・中学生剣道大会(団体戦)**

部門	順位
中学年(3-4年生)の部	準優勝

**第10回全国小・中学生  
宮本武蔵旗剣道個人選手権大会**

氏名・部門	種目	順位
藤田 夢翔さん	4年生の部	準優勝
山村 唯人さん	4年生の部	優秀賞

**剣道全国大会で上位入賞**  
 4月30日と5月1日に、熊本市総合体育館で開催された剣道大会で、通山剣道スポーツ少年団の皆さんが優秀な成績を収めました。今後の益々の活躍を期待します。



現在、団員を募集中です！



**FC志布志U15が九州大会初出場**  
 5月上旬から中旬の日程で行われた第26回九州クラブユースU15サッカー選手権大会鹿児島県予選で、FC志布志U15が並居の強豪を下し準優勝という好成績を収め、クラブ創設以来初めてとなる九州大会の出場権を得ました。  
 初出場に際して、チームを率いる新谷広康監督は、「今年は3年生を中心にチームがうまくまとまり、これまでを超えることの出来なかった大きな壁を超えることが出来た。初出場となる九州大会(7月9日)熊本県)も、この勢いで上位進出したい」と決意を語りました。

**九州大会での活躍を期待します**

松山小学校の皆さんがイチゴ摘みの体験学習を行いました。これは、イチゴの収穫を通して、育つまでの作業と苦労を知り、収穫の喜びを味わってもらおうと、イチゴ農家の立山勝規さんの協力で行われたものです。  
 皆さんは、同校近くにある立山さん所有のビニールハウスで、ハウス内に漂う甘い匂いに歓声をあげながらイチゴを摘み取り、立山さんに質問しながらイチゴについて学びました。  
 2年生の福元魁政さんは、「楽しかったです。今日の夕ごはんのデザートやジャムにして食べたいです」と感想を話してくれました。



**おいしいイチゴが採れたよ！**

**容器に入りきれないくらいイチゴに大喜び！**



雨の中の作業、お疲れ様でした！

**ボランティア作業実施**  
 5月20日、市内各地で特定非営利活動法人志布志市ふるさと協議会(池崎美次理事長)によるボランティア作業が行われました。  
 市内建設業などを中心に構成される同協議会は、社会貢献活動の一環として、河川や道路の除草・清掃作業を行う「水辺のサポート推進事業」を毎年実施しています。  
 当日はあいにくの雨模様となりましたが、各支部で集合し、出発式を行った皆さんは各作業場所へ移動。菱田川や前川の川岸や、宮ヶ原大崎線、南之郷志布志線、塗木大隅線の道沿いに生い茂った草木の除草伐採、清掃に汗を流しました。

**事故のない、安全なまちを目指して**



**春の交通安全週間**

5月11日から20日の期間は、「春の交通安全週間」として、毎年県内各地でキャンペーンなどを展開して、交通事故防止を呼びかけています。  
 市内では、5月16日、鹿児島県警察本部が通山保育園と野神保育園で交通安全教室を開催しました。  
 教室の中で、子ども達は警察官の皆さんによる、腹話術やビデオを使用した講話で交通ルールの大切さを教わったあと、室内に設置した横断歩道で渡り方を体験。左右を確認し、しっかりと手を挙げて渡るなど、事

野神保育園



故に遭わないための心がけを元気に学習しました。  
 交通安全週間は終わりましたが、今後もルールとマナーを守り、ドライバーの皆さんは安全運転を心がけて、交通事故を防ぎましょう。  
**平成23年度交通安全スローガン**  
 ◆運転者向け  
 ぼくはここ  
 チャイルドシートが 指定席  
 歩行者・自転車利用者向け  
 行けるかな  
 渡れそうでも 待つ勇氣  
 ◆子ども部門  
 星キラリ 自転車ピカリ 帰り道

**通山保育園**

5月12日から18日の7日間、「民生委員・児童委員の日」活動強化週間として、市民生委員・児童委員の皆さんが市内各所で通学路の危険箇所を安全運動を実施しました。  
 民生委員は、民生委員法により市民の中から選ばれ、厚生労働大臣が委嘱しています。  
 また、児童委員は、児童福祉法によって民生委員が兼ねており、児童福祉問題を専門に担当する主任児童委員もいます。  
 現在、志布志市では94人の民生委員・児童委員がそれぞれの地域で住民の社会福祉に関する相談に応じながら必要な支援を行うなど活躍しています。

**活動強化週間に委員ら奮闘**



**通学中の児童を見守りました**

**社会を明るくする運動**  
 5月23日、社会を明るくする運動曾於地区推進委員会が開催されました。  
 社会を明るくする運動は、保護司を中心に国民が犯罪や非行の防止と罪を犯した人たちの更生について理解を深め、それぞれの立場において、力を合わせ犯罪や非行のない地域社会を築こうとするもので、これまで全国的運動を展開してきました。  
 今回から行政、議会、教育委員会のほか各種団体が推進委員会を構成し、行動目標・重点事項を立て積極的にすべての市民に根づく事業を実施していくことになりました。



挨拶をする一木法明曾於保護区保護司会長



知っていますか。  
お父さんの志、お母さんの志、  
こどもの志。  
語り合ってみませんか。  
～4月24日は志布志の日～



収穫が楽しみです！  
いっぱい採れるといいな

潤ヶ野小学校が野菜を作っている「きらきら農園」で、サツマイモの苗の植え付けが行われました。

児童の祖父母で、毎年、苗の提供など野菜作りのサポートをしている池田幸春さん、みや子さん夫妻がマルチ張りを施した20本の畝に、30人の児童の皆さんは、目を「きらきら」輝かせて苗を植えていきました。

同農園では今後、サツマイモのほか、スイカや巨大カボチャなどの種蒔きを予定しています。

## 満開のヒマワリが楽しみです！

5月8日、松山町尾野見のサンサン広場で、ヒマワリの種植えが行われました。

地域興し活動をしている「おおのみ会」主催で毎年行われているもので、当日は会員をはじめ、老人クラブや尾野見小学校の児童ら、校区内外から120人が参加して、種を植えていきました。

また、今回はヒマワリのほかにサトウキビの苗を植え、黒糖作りを計画しています。



満開のひまわりが彩る日が楽しみです

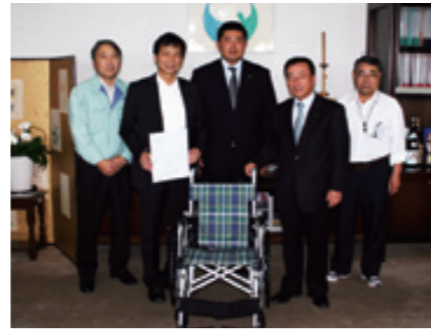

温かい志、ありがとうございます  
建築協会から車いすを寄贈

社団法人鹿児島県建築協会（前田正人会長）から市に対して、車いすの寄贈が行われました。

同協会は今年で設立50周年を迎えるにあたり、県下一円の地域社会に対するこれまでの恩返しを含めた記念事業として、各地域で車いすの寄贈を行っています。

今回寄贈された車いすは、市の関連施設を利用する市民の皆さんのために、有効に利用させていただきま

# 新鮮朝市 & フキ☆フリーマーケット

毎月第3日曜日 JR志布志駅前ロータリーで開催！

主催 志布志駅前市場運営委員会

地域発展への尽力に旭日単光章  
永年にわたり、旧有明町の発展に尽力された故上村重盛さんに旭日単光章が贈られ、5月18日、伝達式が行われました。  
上村さんは、昭和62年に有明町議会議員に初当選以来、通算4期16年の永きにわたり町議会議員として農業の各種基盤や道路網の整備、ゴミ処理問題に尽力され、その後、平成5年から4年にわたり同町農業委員会委員として、近代化農業の推進と後継者育成に精力的に取り組み、農業振興と農家経営の安定化に寄与されました。  
伝達式には、上村さんの親族である、榎元健一さんが出席し、その功績を振り返りながら伝達されました。



永年のご尽力に感謝いたします



100m走に挑む春田直美選手(手前)

障害者スポーツ大会  
5月15日、鹿児島県立鴨池陸上競技場で第5回鹿児島県障害者スポーツ大会が行われました。  
この大会は、全国障害者スポーツ大会の予選を兼ね、陸上・水泳・卓球・フライングディスクなどの競技が障害区分ごとに行われます。  
本市からも、普段利用している施設代表としての参加や、個人での参加など多くの方々が参加しました。  
当日は天候にも恵まれ、日頃の練習の成果を発揮し、場内からは大きな拍手と歓声が沸きあがっていました。  
今後さらに選考大会を重ねて選ばれた選手は、10月に山口県で開催される全国大会に出場します。



ワークセンター藤の森開所

5月2日、有明町蓬原に障害者就業継続支援B施設「ワークセンター藤の森」の開所式が行われました。  
同施設は、NPO法人愛訪会（諏訪直文理事長）が、環境浄化微生物を使用した商品の開発・普及と、障害者の自立支援のために開設されました。施設は旧馬場医院を改装し、作業所や事務所を設け、現在、10数人の利用者が登録しています。  
作業の中では、同会が開発した乳酸菌・酵母菌・納豆菌を含み、汚れを取り、消臭効果などがあるという、環境浄化液「エコしずく」を生産、そのペットボトル詰めやラベル貼りを行うほか、今後は農園作業や菓子作りなども予定しています。

生涯学習講座開講式  
平成23年度生涯学習講座開講式が、5月28日、講師、受講生ら多数出席のもと、市文化会館で開催されました。  
開校式では、はじめに3月に行われた「花いっぱいコンクール」の表彰が行われた後、中島新互生涯学習推進委員長が、「人は褒められるとやる気が出る。褒め上手、褒められ上手になって、地域づくりの活力とあってほしい」と、出席した講師、受講生の皆さんに呼びかけました。  
また、特別講演では、「志布志の魅力からはじまるまちづくり」と題した、県観光アドバイザーの東川隆太郎さんのユーモアに溢れる話に、来場者は興味深く聞き入りました。



113講座、約1400人の受講生でスタートします！



第1回協議会の模様

ブランド推進協議会を設立  
市では、市内に住む志を高く持った「志民」の総合力でその魅力を発信し、外部から高い評価を受け、市民が地域へ愛着と誇りを持つようになり、地域が活性化し、市民所得が向上することを目的に「志布志ブランド推進協議会」を立ち上げました。  
その第1回となる会議が5月11日に開催され、各専門的な立場から、大学教授や県観光プロデューサー、流通関係者の皆様に今度の志布志ブランドの展開についてご協議いただきました。  
市では今後、志布志ブランドの確立に向け、さまざまな事業を展開し、その情報をホームページやマスメディアを通じて発信していきます。



次は麴用のお米づくりを予定しています

夢しずく芋植え  
5月22日、知的障害者作業所「しずく夢しずく工房」の皆さんが、焼酎の材料にするサツマイモの苗の植え付けを行いました。  
同工房の皆さんは、毎年、若潮酒造株式会社の協力で、材料から手作りの焼酎「夢しずく」を作っています。  
志布志町夏井にある「あさちゃん畑」に早朝から集まった利用者や職員、ボランティアなど20数人の皆さんは、暑い日差しの中、慣れた手つきで苗を植えていきました。  
参加した有村達矢さんは、「今日は雨も降らずに芋植えができてよかった。秋の焼酎作りが楽しみです」と感想を語りました。

■雨の降り方に注意しましょう

土砂災害発生の危険度が高まった時、県と気象台と共同で土砂災害警戒情報を発表しています。

この情報が発表されたときは、雨量情報などに注意して自主的な避難を心がけ、市役所からの避難勧告などがあつた場合は、速やかに避難してください。

記録的な豪雨が降ったときは、これまで経験したことがないような土砂災害が起こる可能性があります。これらの情報には十分注意しましょう。さらに、雨が止んだ後も、土砂災害の発生するおそれがありますので注意してください。



■土砂災害の前ぶれを知っておきましょう

土石流に対しては、山鳴り、立ち木の裂ける音、石のぶつかりあう音が聞こえる、雨が降り続けているのに川の水位が下がる、川の水が急に濁ったり、流木が混ざり始める。

地すべりに対しては、地面にひび割れができる、沢や井戸の水が濁る、斜面から水が噴き出す。

がけ崩れに対しては、がけからの水が濁る、がけに亀裂が入る、小石がパラパラ落ちてくる、異様な音がする。

これらが一般的な土砂災害の前ぶれです。長雨が続けている時、身の回りのこのような現象に気づいたら、自主避難の目安にしましょう。

土砂災害の形態	現象とそのまえぶれ（前兆現象）
土石流 	◎ 長雨や集中豪雨などにより、山や川の石や土砂が、水と一体となって一気に下流へ流れる現象 (前兆現象) ・ 山鳴りがする。 ・ 雨が降り続けているのに川の水位が下がる。 ・ 川の水が急に濁ったり、流木が混ざり始める。 ・ 腐った土の臭いがする。
がけ崩れ 	◎ 長雨や集中豪雨などにより、斜面が急に崩れ落ちる現象 (前兆現象) ・ がけから水が湧き出してくる。 ・ がけに亀裂が入る。 ・ がけから小石がパラパラ落ちてくる。 ・ がけから木の根が切れる等の異様な音がする。
地すべり 	◎ 地下水などが粘土のようなすべりやすい地層にしみこんで、その影響で地面が動き出す現象 (前兆現象) ・ 沢や井戸の水が濁る。 ・ 地面にひび割れができる。 ・ 斜面から水が噴き出す。 ・ 家や擁壁に亀裂が入る。 ・ 家や擁壁、樹木や電柱が傾く。

次のような現象を察知した場合は、直ちに周りの人と安全な場所に避難するとともに、関係機関に通報してください。

# 土砂災害に気をつけましょう

これから梅雨や台風の季節にはいります。大雨や地震などによる土石流やがけ崩れ等の土砂災害が発生すると、多くの尊い人命が失われます。土砂災害から生命を守るため、日ごろから次の点に注意しましょう。

## もし、農業用施設（道路・用排水路）・あなたの農地が豪雨等で災害（被害）を受けたら

市では予期せぬ自然災害で被害を受けた方の農地を国の補助で災害復旧事業を行っています。

■災害として認められる被害額（復旧額）は40万円以上です。



■災害が発生した日から早急に国へ被害の報告をしなければなりません。報告が遅れると復旧ができなくなる場合があります。

■梅雨期や台風後は農地（田や畑）の点検に努めましょう。  
■被害があつた場合は、各自治会に配布している「災害復旧申請書」に記入押印をして早急に本庁耕地林務水産課及び各支所耕地林務係に提出してください。もし、不足している場合は、市役所に準備しています。（災害申請受け付け期間は、概ね災害発生後1週間を目安にしています。）

■農地小災害については、工事費が5万円以上40万円未満が対象となり、2割の自己負担が必要となります。

■問い合わせ先  
本庁耕地林務水産課 Tel 474-1111  
耕地係（内線 413、415）、林務水産係（内線 422）  
志布志支所産業振興室耕地林務係 Tel 472-1111（内線 415）  
松山支所産業振興室耕地林務係 Tel 487-2111（内線 243）

# がんばろう！東日本 志はひとつ!!



写真：来庁した東区公民館の皆さん

広がる「志」援の輪  
この他、市内の各団体が被災地支援のために募金や義援金の寄附を行っています。

東区公民館
支える会 会長 又木道二
有限会社又木ガーデン
代表取締役 又木道二
前川清流会 会長 下野憲三

敬称略

温かい志に、感謝いたします。

## お釈迦まつりの募金額確定

「がんばろう東日本 がんばろう日本 復興支援 お釈迦まつり」と銘打って、4月29日に開催されたお釈迦まつりの会場では、高校生ボランティアをはじめとして、各所で復興支援のための募金活動が行われました。

集められた募金は、5月6日に市役所で行われた集計の結果、33万2449円に上り、市社会福祉協議会を通じて義援金として寄附されました。



ご協力ありがとうございました！



社会福祉協議会に義援金を手渡す蓬の郷の皆さん  
蓬の郷でチャリティーバザー

4月23日と24日、蓬の郷で東日本大震災復興支援イベント「お客様感謝祭」が開催されました。

イベントでは、来場者先着100人へのそばのふるまいや、マグロの解体ショーと即売会のほか、前日まで来館者から募っていた食器や洋服などを販売する「チャリティーバザー」が行われました。

バザーの売上と館内に設置された募金箱に集められた募金は、震災の義援金として寄附されました。

# がんばろう東日本 がんばろう日本 復興支援 2011 志布志みなとまつり

7月24日（日）※荒天時は翌25日（月）に順延  
場所：志布志港旅客船埠頭（観光船バス）周辺  
1万発の花火をはじめ、さんふらわあクルージングなどの楽しいイベントも盛りだくさん!!  
詳細につきましては、随時、市ホームページ等で紹介します。



問い合わせ先 志布志みなとまつり実行委員会事務局（志布志市商工会内） Tel 472-1108

志布志市は、ごみ焼却施設がありません。そのため、すべてのごみを埋立処分してきました。埋立ごみの量を減らすために、合併前の各町では、容器包装リサイクル法が施行された平成12年から本格的にごみの分別収集・資源化を行い、平成16年度からは、旧志布志町・旧有明町で生ごみの分別収集・堆肥化も始めました。合併により志布志市となっても、その取り組みは継続され、現在では29品目（平成23年4月から資源ごみに「小型家電」を追加）の分別を行っています。分別収集されたごみは、一般ごみと一部の粗大ごみ

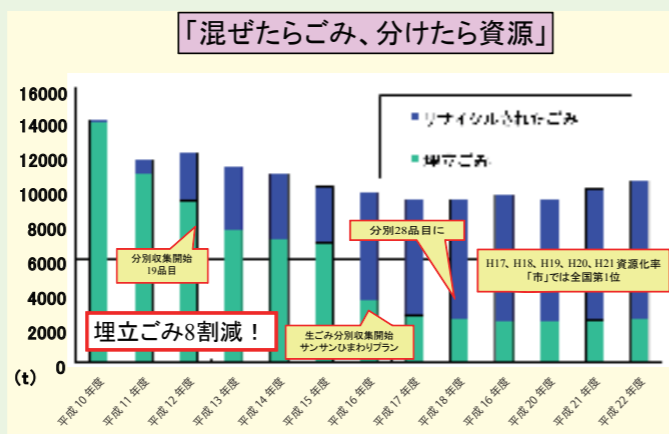

志布志市のごみ処理の現状



(写真) プラスチック類の容器や目盛りの違いが、プラスチック類の受取拒否の原因となります。

を除いては、すべてリサイクル（再資源化・再利用）を行い、ごみの資源化に努めています。このような取組により、埋立ごみが大幅に削減され、埋立処分場の延命化が図られました。このように高いリサイクル率を維持できていることは、市民の皆様がかねてよりごみ分別収集・ごみの減量化に取り組んでいただいた結果であり、大変感謝しています。しかし最近、ごみの分別状況が悪く、特に資源ごみ「プラスチック類」

例年、環境省が全国のごみリサイクル率を公表していますが、平成21年度の志布志市のごみリサイクル率は75.4%で、大崎町について2位、全国の市では5年連続1位を達成しました。このように高いリサイクル率を維持できていることは、市民の皆様がかねてよりごみ分別収集・ごみの減量化に取り組んでいただいた結果であり、大変感謝しています。

ゆるぐりリサイクル率全国1位の座

の洗浄がなされないままで出されているものが見受けられます。資源ごみは、中間処理業者によりリサイクルしやすい状態に圧縮・梱包加工され、最終的にリサイクルを行う再商品化業者に引き渡されます。引き渡されたプラスチックごみは、再商品化事業者によりプラスチックからプラスチックへと再商品化（マテリアルリサイクルといえます）されます。今回、汚れたプラスチックごみや生ごみなどの異物が混入していたため、「原料として適さない」との理由で、再商品化事業者から一部受取を拒否されてしまいました。拒否されたプラスチックごみは、リサイクルできないことから埋立処分しなければなりません。このまま、汚れたプラスチックごみが増え続けると、埋立ごみが増加しリサイクル率が低下することになりかねません。

リサイクル率の低下が市の財政を圧迫する

容器包装リサイクル法では、リサイクルの合理化・効率化が図られた場合は、「再商品化合理化拠出金（以下、拠出金）」として事業者から市町村に資金が拠出され、市の貴重な財源と、分別報償金として市内の自治会に分配して、暮らしに役立てていきます。拠出金の配分は、引き渡す資源ごみ（プラスチック製容器包装、

再商品化合理化拠出金のしくみ

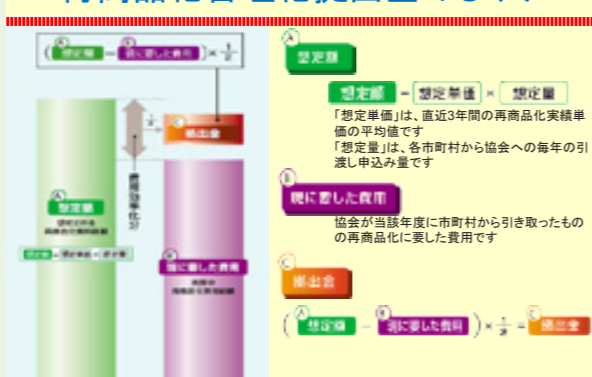

ペットボトル、ビン類など）の品質基準と低減額貢献度により決定されます。つまり、汚れの程度が低く異物混入が少ない、品質の良いきれいな資源ごみは、リサイクルしやすく処理に係る費用があまり掛からないことから、拠出金の配分は大きくなります。平成21年度の志布志市の配分額は1186万9167円と、県内自治体で最高額でした。

拠出金は引き渡す資源ごみの品質で左右されます。汚れた状態のごみが増え続けると、拠出金が減るだけでなく、汚れたごみを処理するための費用が増え、ごみ処理にかかる経費が歳入より大きくなることで、私たちの暮らしや市政へ影響を及ぼすことが懸念されます。



業者から受取を拒否されたごみ。生ゴミが混入し、中からは腐敗臭が漂う

# 「志布志モデル」が危ない!!!

6月5日は「環境の日」、そして6月の1ヶ月間は「環境月間」として、全国で環境保全の重要性を認識し、行動の契機とするため様々な行事が行われています。志布志市が生ごみの堆肥化、多品目の分別収集を始めてから数年が経ちました。全国的に高い水準のリサイクル率を誇り、「志布志モデル」として国内外から高い評価を受けている市のごみ問題に対する取り組みが、現在、大きな課題に直面しています。

## 節電にご協力ください

東日本大震災の影響により、夏季の電力不足が予想されます。このため、7～9月の平日の9時～20時における使用電力を15%減らすことをめざして、国民一体となって節電に取り組んでいただきますよう、国を挙げて協力をお願いしています。

一人ひとりの節電アクションが確実に大きな動きとなり、電力消費をおさえることができます。

家庭の節電対策メニュー	節電効果	
	削減率	削減消費電力
エアコン	①室温28℃を心がけましょう。	10%※1 130W
	②“すだれ”や“よしず”などで窓からの日差しを和らげましょう（エアコンの節電になります）。	10% 120W
	③無理のない範囲でエアコンを消して、扇風機を使いましょう。 ※除湿運転やエアコンの頻繁なオンオフは電力の増加になるので注意しましょう。	50% 600W
冷蔵庫	④冷蔵庫の設定を「強」から「中」に変え、扉を開ける時間をできるだけ減らし、食品をつめこまないようにしましょう。	2% 25W
照明	⑤日中は照明を消して、夜間も照明をできるだけ減らしましょう。	5% 60W
テレビ	⑥省エネモードに設定するとともに画面の輝度を下げ、必要な時以外は消しましょう。	2%※2 25W
温水洗浄便座（暖房便座）	⑦便座保温・温水のオフ機能、タイマー節電機能があれば、これらを利用しましょう。	⑦、⑧いずれかの対策により
	⑧上記の機能がなければコンセントからプラグを抜いておきましょう。	
ジャー炊飯器	⑨早朝にタイマー機能で1日分まとめて炊いて、冷蔵庫に保存しましょう。	2% 25W
待機電力	⑩リモコンの電源ではなく、本体の主電源を切りましょう。長時間使わない機器はコンセントからプラグを抜いておきましょう。	2% 25W

外出している時にも、④⑦⑧⑩の対策に取り組みましょう。

※1 設定温度を2℃上げた場合

※2 標準→省エネモードに設定し、使用時間を2/3に減らした場合

夏の電力消費のピークとなる、平日の9時～20時の間の節電は安定した電力供給にもっとも効果的です。

## 市役所は「昼も。夜も。節電ライトダウンキャンペーン2011」に参加します

次の日程で市役所（各支所含む）の屋内照明の消灯を実施します。

6月22日（水）【夏至】、7月7日（木）【七夕】の20時～22時まで



本キャンペーンに賛同されます市内事業者、さらにはご家庭においても、自主的にライトダウンに参加しませんか？詳しくは、「昼も。夜も。節電ライトダウンキャンペーン2011」ホームページ（<http://coolearthday.jp/>）をご覧ください。

## 合い言葉は

# 「混ぜればごみ 分ければ資源」

### 確実なごみ出しのために

市では、志布志市衛生自治会を設立し、確実なごみ出しのために市民のみなさんに加入していただいております。加入者全員で協力し、「自分たちの地域は自分たちで守る」という姿勢をベースに、各ごみステーションの管理、運営を行っていただきます。

また、決められたごみステーション・収集日・時間にごみ出しを行い、ごみステーションでは、共同分別収集に参加し、協力員の分別指導や各単位衛生自治会ごみステーションのルールを厳守して収集に協力していただきます。ご理解のうえ、ご協力をお願いします。

### めんどくさいのススメ

資源ごみはリサイクルされるため、きれいな状態で出します。プラスチック類、ペットボトル、缶類は、汚れを水洗いし、乾かして指定ごみ袋に入れて出します。例えば、レトルト食品のパウチパックなど汚れを取りにくいものは、はさみで開いて水洗いします。また、二重に袋を利用しないでください。

指定ごみ袋には「氏名」を書きます。自分で出したごみに責任を持ってもらうためです。



### 確実なごみ出しをするために

志布志市衛生自治会を設立  
会費 一世帯200円

・市内に住んでいる人は衛生自治会に入って確実なごみ出しをしましょう。  
・自分たちの地域は自分たちで守りましょう。

- ①確実なごみ出し
- ②美化活動
- ③環境学習



一般家庭用（大）  
80cm×65cm  
10枚200円

## 志布志湾岸 フォトコンテスト

# The 湾岸 フォトコン

「この写真を見たらみんなここに来たくなる」  
皆様のそんなとっておきの一枚を大募集！！

- 応募写真の撮影地 志布志湾に面する5つの市町  
(志布志市・大崎町・東串良町・肝付町・宮崎県串間市)
- 応募期間 2011年6月1日～2011年11月30日
- 応募先 〒899-7199 志布志郵便局私書箱4号  
(社)新大隅青年会議所 The 湾岸フォトコン係 宛
- 問い合わせ先 (社)新大隅青年会議所 TEL 473-2378  
e-mail shinohsumi@yahoo.co.jp

## 行動の基準は「環境にやさしいか」

ごみの洗浄・乾燥・分別、どれも面倒くさいことですが、できないことではありません。志布志市の豊かな自然環境を次の世代に残すために、今生きている私たちが取組まなくてはならないことです。

「混ぜたらごみ、分けたら資源」。今一度、日々の生活を振り返り、私たちが暮らす地域の環境だけでなく、地球環境に負荷をかけない生活、環境にやさしい生活を各家庭で取り組むことで、持続可能な循環型社会の形成につながっていきます。

図書館は蔵書点検のため、6月13日(月)から18日(土)まで休館します。



●休館日(本館及び各分館・移動図書館車の全てが休みに なります)  
○かみふうせん(お話し会)14時～  
○本館お話し会(読み聞かせ会)14時～

休館日カレンダー(本館)						
June 6月						
日	月	火	水	木	金	土
					10	11
12	13	14	15	16	17	18
19	20	21	22	23	24	25
26	27	28	29	30		
July 7月						
日	月	火	水	木	金	土
					1	2
3	4	5	6	7	8	9
10	11	12	13	14	15	16
17	18	19	20	21	22	23

## 新刊案内

■「隣室のモーツアルト」



藤堂 志津子 著  
食道がんで入院した51歳の多花子。ある日隣室に、15年前に別れた男が入院してきて。表題作をはじめ、恋愛と歳月の不思議と残酷を描いた短篇5篇を収録。『オール讀物』掲載を書籍化。



## Vol47. 渡邊 矩美子さん(82歳)

- ・着付 橘学院 教授
- ・つまみ絵 講師



## 日本文化の魅力をこれからの世代に...

志布志町安楽にある自宅に着付教室を開いている渡邊矩美子さんは、着付けを習い始めてから今年でその道40年の節目を迎えました。  
昭和4年、満州生まれ、満州事変に遭遇し、馬賊の襲撃など恐ろしい体験を何度もしたという幼少時代、着物好きの父親が、母親によく着物を買っては着せていたそう、その様子を見ていたことが、渡邊さんが着物に興味を持つきっかけとなりました。終戦を迎え、18歳の時に日本に引き揚げてきた後、叔母から和裁を習い始め、伸子張りや洗い張りなども覚えて、ご自分で着物を縫うようになったそうです。



(写真上)着付の指導をする渡邊さん。丁寧な指導で、生徒の皆さんからも喜ばれています。/(写真下)つまみ絵の作品。家元から送られてくる材料と下絵をもとに、作り上げます。

た。ここまで熱心に続けられた魅力を感じたところ、「着物が好きだったことに加えて、先生がとても素敵で、いい出会いがあったからこここまで頑張りました」と話す渡邊さん。プームが落ち着いた頃、それまで町内に3か所あった教室は渡邊さんの教室1か所のみとなり、町内をはじめ、有明町、松山町、遠くは南郷町まで、これまでに延べ26か所を着付教室を持ち、1000人以上に着付けを教えるようになりました。

「着物は日本女性の民族衣装。その美しさを後世に残すために、着物が好きな人にどんなことでもしてあげたい。指導の難しさは常々感じていますし、いつまでできるのかわかりませんが、1人でも多くの人に自分の技術、知識を受け継いでほしいです」と語る渡邊さん。指導者として2人の後継者を育て上げ、生徒の皆さんから慕われながら、これからも日本文化の魅力を伝え続けます。

今月のテーマ図書  
「ダニ・カビ・アレルギー」



テーマ図書  
「図書館員がすすめる本」



## 屋外で読書や飲食も楽しめます！

図書館では、ふるさと「志」基金寄付金により、テラスの屋根葺き改修工事を行い、屋外や木陰でも読書や飲食ができるように白い円卓とイスが置かれています。皆様のご来館を心からお待ちいたしています。

## 野神小に「がんがらちゃん」巡回！



野神小学校で5月から、移動図書館車「がんがらちゃん」の巡回がスタートしました。昼休み時間には、100人近い児童の皆さんが貸出しに集まるため、月2回の巡回を高学年と低学年に分けて行っています。

2年の原添珠侑さんは「がんがらちゃんが来てくれてとってもうれしいです。いろんな本をいっぱいかりたいです」と楽しそうに話していました。また、「きみまる号」も、4月から伊崎田地区公民館や泰野地区公民館、さゆり保育所を巡回し、学校帰りや学童保育の子どもたちにも大変喜ばれています。

## GWの1日に緑陰読書を楽しむ！

5月の心地よい光のそと図書館中庭で、親子で読書に親んでもらおうと、約40人の親子連れが参加し緑陰読書会が開催されました。



手遊びでスタートした緑陰読書会は、ボランティアグループ『かみふうせん』や図書館員が地震をテーマの大型紙芝居「あわてないあわてない」や大型絵本「ドライブにいこう!」、エプロンシアター「ジャックと豆の木」に子どもたちは聞き入っていました。最後にワンちゃんやかたつむりのバルーンアートのプレゼントに子どもたちは、大喜び。楽しいゴールデンウィークの一日となりました。

## 毎月23日は「子どもといっしょに読書の日」

※子どもの感性をみがき、創造性を高め、読解力をはぐくむために本を読む習慣を身につけさせましょう！

## おはなし会へ出かけよう！

松山分館	6月25日(土) 午後2時～
	7月9日(土) 午後2時～
有明分館	6月25日(土) 午前10時～
安楽分館	7月9日(土) 午後2時～
本館	6月4日、11日、25日(土) 午後2時～





生涯学習のマスコット キャラクター「マナビィ」 ■問い合わせ先 教育委員会 生涯学習課 TEL 472-1111 (内線 333)  
志布志市生涯学習センター TEL 472-3050

## 初心者大歓迎！らくらく簡単おぼえて得する パソコン講習会受講生募集！

パソコンの基本操作、文書作成等を1日3時間の4日間でまた、インターネット・電子メールの利用等も学習します。

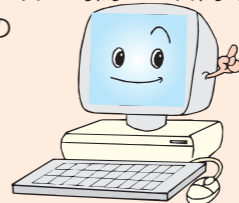

- 期間 平成23年6月～11月
- 講座数 一講座20人定員の17講座
- 受講料 3,000円(テキスト代別)
- 対象者 18歳以上の方なら、どなたでも。また、勤務地が市内なら、市外の方でも受講できます。

日程表(N06以降は後日掲載します)(会場:有明農村環境改善センター)

NO	コース	期日	時間	申込締切
1	はじめてのパソコン	6月14日～17日	19:00～	受付中
2	基礎からはじめよう(ワード)	6月21日～24日	19:00～	6月14日
3	はじめてのパソコン	6月28日～7月1日	13:00～	6月21日
4	エクセルって便利	7月5日～8日	19:00～	6月28日
5	基礎からはじめよう(ワード)	7月12日～15日	13:00～	7月5日

※志布志コース(詳細は家庭配布のパンフレットをご覧ください)は8月から、松山コース(詳細は後日決定)は11月から始まります。

■問い合わせ先  
生涯学習センター TEL 472-3050  
生涯学習センター有明 TEL 474-1111 (内線 357)

## 「感動と志あふれる生涯学習のまちづくり」をテーマに 創年市民大学6月15日開校！

日時	講義内容及び講師
6月15日(水) 18:30～	<b>開校式・名誉学長講話</b> 克災まちづくり 総長 本田 修一 学長 原口 泉 名誉学長 福留 強
6月22日(水) 18:50～	<b>人間好学</b> 9年連続「日本一の知恵工場」 (株)タニサケ取締役会長 松岡 浩

途中入学大歓迎です！

■問い合わせ先 創年市民大学事務局 TEL 472-3050  
※プログラムは諸事情により変更されることがあります。

## 第3回「志」エッセイコンテスト

### 作品募集中！

6月1日(水)～10月31日(月)

- 800字以内(パソコン原稿も可)一人3点まで。
- 応募作品は未発表の自作作品に限りします。

問い合わせ先  
「志」エッセイコンテスト事務局 TEL472-3050

## 第二回 志布志市「志」エッセイコンテスト 志エッセイ準大賞作品 「生き抜く強さ」

川田 恵理子さん (38歳 埼玉県)

父の晩年は、すさまじいものだった。五十歳を過ぎた頃、突然まっすぐ歩けなくなり、あつと言う間に車いすの生活へと変化した。それも束の間、寝たきりの生活になり、最後の一年は意識不明のまま眠っていた。

夕暮れ時の桃色雲を見ると、父を想う。父がまだ入院する前のことだ。近所の公園に散歩に出かけては、擦り傷だらけになって帰って来る父に、家族の誰もが、一人では外出しないようにと忠告したが、父の生傷は増えていくばかりだった。

そんなある日、仕事からの帰り道で、父の後ろ姿を発見した。父は、何度も転んでは起き、電信柱に寄りかかって小休止をしては、また歩き始めている。父に声をかけようとしたその瞬間、あるママさんの声が私を遮った。「○○ちゃん、酔っ払いのおじさんだよー怖いからこっちに來なさいー」



挿絵 千鶴子さん (生涯学習講座、日本画講師)

志エッセイは志布志市生涯学習センターHP (http://manabya.main.jp/) で公開しております。

しかし、私に気付いた父が手招きをし、笑顔で言ったのだ。「父さんが歩いていると、いつも皆が怖がって避けてくれるから、歩きやすさあ。ラッキーだよね」

私たちは、すずきが揺れる音に包まれながら、暮れゆく空を眺めた。その時の父の目の輝きは、自分の与えられた人生をがむしゃらに生き抜く強さを放っており、夕日に負けない輝きを感じた。

今、私は心の病と闘っている。一進一退する状況に疲れ果て、自棄になることもあれば、逃げたくなることも多々ある。だが、あの日の父の目を裏切ることがはしたくない。病から逃げず、病を受け入れ、そして病に負けずに生き抜いていこうと思う。父の娘なのだから。

文化会館・開館35周年記念 平成23年度自主文化事業

## 祝！スタ★レビ30周年

CRYSTAL CEYSER presents  
STARDUST REVUE 30th Anniversary Tour  
[30年30曲(リクエスト付)]

チケット好評発売中!! 残りあとわずか

6/25(土) 志布志市文化会館 17:30開場 18:00開演  
全席指定(税込み) ¥6,000 託児所完備

チケット販売所 志布志市文化会館・志布志市役所本庁売店・やっちくふれあいセンター(備島津・三味堂商事・サンポートしぶしアピア・リナシティ鹿屋) チケットぴあ・ファミリーマート/イオン・プラス・ローソン

問い合わせ先 志布志市文化会館 472-3050

文化会館・開館35周年記念文化講演会 平成23年度自主文化事業

## 戦場の現場から祈りを捧ぐ

～命の大切さ 互いを愛し、敬いあうこと～

8/6(土) 志布志市文化会館 18:30開場 19:00開演 託児所完備

戦場カメラマン/ジャーナリスト 講師 渡部陽一氏

チケット販売所 志布志市文化会館・志布志市役所本庁売店・やっちくふれあいセンター(備島津・三味堂商事・サンポートしぶしアピア・くにみ書店・リナシティ鹿屋)

全席指定(税込み) ¥1,000

※未就学児入場不可 問い合わせ先 志布志市文化会館 472-3050



## 中学校教科書の 見本展示のお知らせ

本年度は、平成24年度から中学校で使用される教科書の採択の年となっています。その見本が県の条例で定められた教科書センターで展示されます。この展示は、教科書の記述内容等を、保護者をはじめとする一般住民の皆様を理解していただくために行われるものです。

期間中は、どなたでも中学校の教科書の見本を閲覧することができます。

場所 曾於市立岩川小学校  
期間 6月17日(金)～6月30日(木)  
(土曜日・日曜日含む)

閲覧時間 9時～16時

問い合わせ先 教育委員会学校教育課  
TEL 472-1111 (内線323)

## 弓道教室を開催します

市弓道連盟では、健康と精神力の鍛錬を目的に弓道教室を開催します。この弓道教室では小学5年生から高齢者までどなたでも参加できます。運動着と手拭1本を持ってご参加ください。

開講期間 7月5日～10月28日 19時～21時

開講場所 ●志布志弓道場(火・金曜日)  
●有明弓道場(火・金曜日)  
(近い弓道場をご利用ください。)  
参加料及び申込手続き等不要。開講日に直接会場にお越しください。  
※用具は弓道場に用意してありますので、準備の必要はありません。

問い合わせ先 志布志市弓道連盟 松尾武蔵  
TEL 473-1459

## 有明B&Gプールの開館について

今年も有明B&Gプールの季節がやって来ました！  
多数のご来場をお待ちしています。

開館期間 6月12日(日)～9月11日(日)

開館時間 9時～21時

※安全面をより強化する為、一定時間毎に安全確認を実施いたします。その際はご協力をお願いいたします。

※次の日時の午後1時～午後4時までカヌー教室実施のため、利用できませんのでご了承ください。

問い合わせ先 有明総合体育館  
TEL 474-1670

弓道連盟では、健康と精神力の鍛錬を目的に弓道教室を開催します。この弓道教室では小学5年生から高齢者までどなたでも参加できます。運動着と手拭1本を持ってご参加ください。

# 志布志市振興計画審議会委員を募集します

～まちづくりについてあなたのご意見をお聞かせください～

市は、平成24年度の志布志市振興計画後期基本計画策定に向けて、審議会を設置します。この審議会は、計画策定に際し重要となる事項について調査・検討するものです。志布志市のまちづくりに地域の皆さまの声を反映させるため、この審議会にぜひご参加ください。

## ◆振興計画とは…

振興計画とは、本市の将来の発展に向け、市民と行政が一体となって活力と魅力あるまちづくりに取り組むための、市政の総合的な指針となります。この計画は10年単位で計画されますが、平成23年度で前期5年が経過するため、今回平成24年度からの後期5年について策定するものです。

## ◆活動内容

市が開催する審議会に出席し、意見を述べていただきます。生活環境、産業経済、福祉、教育など、審議の項目は多岐にわたりますが、普段の生活の中でお感じになられていることを率直にお話してください。会は1回1時間程度で、平成24年3月31日までの間に3回開催する予定です。

## ◆募集内容

- 募集人員 2人以内
- 募集締切 平成23年6月24日(金) 必着
- 応募資格 次の条件を満たす方
  - ・満20歳以上で、市内に居住又は市内の事業所等に勤務していること
  - ・平日の昼間に開催する会議に出席できること
  - ・公務員、市議会議員でないこと
- 任期 委嘱の日から平成24年3月31日まで
- 謝金 市の報償費基準表により支給します。(5,350円～)
- 応募方法

住所、氏名、年齢、職業(勤務先)、電話番号を記入の上、市のまちづくりに関する意見(800字以内)を添えて、本庁企画政策課、または各支所地域振興課へ直接持参されるか、郵送、FAX、Eメールのいずれかで提出してください。

特定の書式はありませんが、参考書式を企画政策課、各支所地域振興課に設置しています。また、市ホームページからもダウンロードできますのでご利用ください。

## ◆問い合わせ・提出先

志布志市役所企画政策課 企画調整係 担当 北野・曲瀬川  
Tel 474-1111 (内線256) Fax 474-2281 Eメール kikakutyousei@city.shibushi.lg.jp

# 交通事故防止は貴方が主役です

## 高齢者の交通安全 道路を歩くときは

### ○横断するときは、左右の安全を確認しましょう!

必ず左右の安全を確認し、車の通過を待つか、停止するのを確認してから渡りましょう。

### ○夜間の外出は、夜行反射材を着けましょう!

夜間外出時は、明るい色の服装を心がけ夜行反射材を着用し、運転者に自分の存在をアピールしましょう。

### ○道路右側を歩きましょう!

走ってくる車の動きが分かるよう、道路の右側を歩きましょう。

### ○電動車いすは歩行者と同じです!

歩道のある場合は歩道を通行し、歩道がなければ道路右側を通行しましょう。

### ○無理な横断はやめましょう!

渡れるかどうか迷ったときは横断せず、車が通り過ぎるのを待って横断しましょう。

## 交通事故状況 平成23年4月末現在

区分	発生件数	死者	傷者
県下	3189 [-87]	31 [+6]	3890 [-121]
志布志市	73 [+12]	3 [+3]	91 [+10]
志布志地区	41	0	50
有明地区	26	3	35
松山地区	6	0	6

※【】は昨年比

## 企画政策課 男女共同参画推進室

女性支援相談室 6月15日(水) 有明農村環境改善センター、7月6日(水) 志布志支所 (各13:00～17:00)

☎専用フリーダイヤル 0120-786-054 (月～金 8:30～17:00)

■問い合わせ先 企画政策課男女共同参画係 Tel 474-1111 (内線250・255)

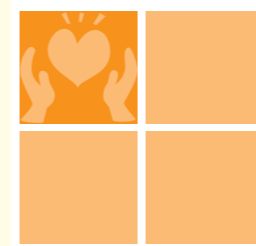

男女共同参画社会  
の実現を目指して

Vol.64

ひと  
男女がともに認め合い、  
いきいきと輝くまちをつくらう

## 6月23日(木)～29日(水)は「男女共同参画週間」です。



本年度の男女共同参画週間は、「ポジティブ・アクション(積極的改善処置)」の推進を重点とします。

## 平成23年度のキャッチフレーズ

# 「チャンスをつかち、未来を拓そう」

(奈良県 河合英紀さんの作品)

女性は人口の半分、労働力人口の4割余りを占め、政治、経済、社会など多くの分野を担っています。しかし、日本では他の先進国と比較して、古い固定観念により、指導的な立場で活躍する女性が少ないのが現状です。このため、社会の様々な活動に参画する機会の格差を改善するため、必要な範囲において女性に積極的に機会を提供する取組を「ポジティブ・アクション(積極的改善処置)」と呼び、企業、団体、地域社会などで推進することが求められています。



## 「出前講座」無料～みなさまのところにうかがいます～

市民のみなさんに「男女共同参画社会」について知っていただくための事業ですが、まだまだ堅苦しいイメージや誤った認識をもっていらっしゃる方が多いのが現状です。

日頃、あまり意識していなかった「男女共同参画」について、いっしょに学んでみませんか?

◆対象 自治会・PTA・小学生・高校生・老人クラブ・事業所・各種団体等

◆内容

- ・男女共同参画社会について
- ・DV(ドメスティック・バイオレンス)とセクシュアル・ハラスメントについて
- ・デートDVについて
- ・〇〇〇らしく。

## 「男女がともに輝くまちづくりプラン」実現のためにこんな事をしています!

### ～市民環境課～



ひまわりの種をまく有明小学校5・6年生のみなさん

市民環境課では、児童・生徒、一人ひとりの人権が尊重される社会を実現するための一環として、「人権の花」運動を実施しています。

昭和60年に、鹿児島県では志布志市の花でもある「ひまわり」が人権の花として定められました。

児童達が協力し、ひまわりの花を育てることを通じて、情操が育成されるよう市内の小学校で運動を実施しています。

平成22年度までに、市内18の小学校中10校で運動が行われており、平成23年度は、有明小学校で取り組んでいます。今後は、ひまわりの成長を見守るとともに、児童の人権意識の高揚が図られるような活動を行う予定です。

めざせ標準体格

# メタボ返上作戦参加チーム募集

志布志市では市民の方々が、みんなで楽しみながら健康づくりにチャレンジする「仲間と一緒に取り組む、自分の理想体格づくり～メタボ返上作戦 チャレンジ BMI (ビーエムアイ) 22」を実施します。

BMIとは体格指数を表し、国際的にも認められている、肥満・やせの基準で、統計的に疾患が最も発生しにくく、長生きできる数値を標準値として採用したものです。日本肥満学会では、日本人の理想値を男女とも22としています。

BMIの小さい痩せた人は、肺炎や結核などの感染症の発病率が高く、BMIの大きい太った人は、糖尿病や心臓病などの発病率が高いのです。

家庭や職場、友人同士で、一緒になって毎日の生活習慣を見直し、運動や食事による理想の体格をつくりませんか。仲間と一緒に声を掛け合い、楽しくチャレンジしましょう。

まずは自分のBMIを計算してみましょう。

BMIからみる肥満度の判定基準表

18.5未満	やせている
18.5以上25未満	標準
25以上30未満	少し肥満
30以上35未満	肥満
35以上	太り過ぎ

※注意  
急激なやせは、危険です。  
半年で7kg以上の増減は、健康を害します。

**BMI = 体重 (kg) ÷ 身長 (m) ÷ 身長 (m)**

例) 身長が1m60cmで体重が60kgの方の場合  $60 \div 1.6 \div 1.6 = 23.4$  となり、BMI値は23.4となります。BMI値が22となる適正体重は、身長(m) × 身長(m) × 22で求めることができるので、この方の場合、 $1.6 \times 1.6 \times 22 = 56.32$  となり、56.32kgです。

チャレンジ期間中5ヶ月で3.7kg減量できれば目標達成です。まず目標を立ててチャレンジしましょう。皆さんの参加をお待ちしています。



## 高い医療費みんなで助け合い国保の心

■平成23年3月分の医療費の状況です。

医療費総額	290,433,804円
3月末国保加入者数	11,184人
1人当たり医療費(医療費総額を加入者数で除したものです)	25,969円
医療費1人当たりの負担内訳	
市(国保)負担額	21,944円
個人負担額	4,025円

この金額は、国民健康保険に加入している皆さんが医療機関等で診療したものに對し、市(国保)が支払った医療費です。

医療費総額の約84.5%を市(国保)が負担しています。

### ◆ルール

1チーム3人のチャレンジチームを作り、1人ひとりのチャレンジ前と後のBMIと理想値22との差異を測定し、3人全員の前後の測定値の差を合計し競います。

チャレンジ期間は、平成23年7月24日～平成23年12月23日です。上位10チームには霧島温泉旅行をプレゼントします。

### ◆参加対象者

市内に住所を有する30歳以上の方

### ◆募集期間

6月13日(月)～7月12日(火)

### ◆応募方法

申込用紙に参加者の住所・氏名・年齢を記入の上、保健課、各支所保健係へお申し込みください。詳しくは、募集チラシをご覧ください。

### ◆問い合わせ先

本庁保健課保健対策係  
Tel 474-1111 (内線161・164)



※4月に行った5歳児歯科健診で、むし歯も処置歯もなかった子どもたちです。

健康についての様々な相談にいつでも応じています。お気軽にお問い合わせください。

本庁保健課 Tel 474-1111 志布志支所福祉課 Tel 472-1111 松山支所市民課 Tel 487-2111



## 歯の衛生週間(6月4日～10日)

### 今年の標語

「みがこうよ  
未来へつなげる  
じょうぶな歯」



市では、各年代で歯科検診や相談事業を行っています。成人の歯科検診は特定健診・がん検診と同日に行なっています。希望者は無料で受診できますので、むし歯・歯周病の早期発見・予防の為に受診してください。

また、80歳で20本の歯を有している方の表彰も行なっています。昨年は11名の方が表彰を受けました。

### 子どもの頃から虫歯予防を

乳児期から基本的な生活習慣を確立し、生涯を通じて健康な生活の基礎を作ることが大切です。志布志市でも妊娠中から乳幼児期の各時期に歯科健診・相談を行っています。

その中でも、5歳児歯科健診では永久歯の中で一番最初に生えてくる「6歳臼歯」のケアや生活習慣、食育体験など、親子で学ぶ機会となっ



### 80歳まで20本の歯を維持しよう

ています。特に6歳臼歯は永久歯の中でも一番大きく、歯並びの基礎となり、噛み砕く力も最大でとても大切な歯です。しかし、生えてきてるのに気がつきにくく、汚れがつまりやすい、歯磨きがしにくいなど、むし歯になりやすい歯でもあります。この時期に健診を受け、子どもの口の中をチェックし、家族ぐるみで生活習慣を見直してみしましょう。

口腔機能は、食べる機能だけでなく会話をしてコミュニケーションを取る機能などがあります。

80歳で20本以上自分の歯があれば、ほとんどのものを食べるのに不自由せず、食べる楽しみも維持できます。生涯にわたって食生活や会話を楽しむために、むし歯や歯周病を予防し、8020達成を目指しましょう。

そのためには、小さい時(妊娠期)

からの口腔ケアが重要となってきます。

### 唾液の働き

◎むし歯を防ぎ、歯を強くする  
◎細菌の発育を抑えて身体を守る  
◎口の中を清潔に保ち、口臭予防に  
なる

### ◎消化を助け、病気を防ぐ

◎がんや動脈硬化の原因ともいわれる活性酸素を消去する

### ◎味覚がよくわかるようになる

◎満腹感が得られて食べ過ぎや肥満を防ぐ

### ※よく噛むと唾液がたくさんでま

す。唾液は、口の中の食べ物をスムーズに胃の方へ運ぶ働きがあります。年齢を重ねるとともに唾液の分泌が減少してきます。唾液の分泌を増やすためには口腔体操も有効です。

### 口腔ケアで健康な生活をめざそう

### 歯を失う二大原因は

むし歯と歯周病です。

むし歯や歯周病の予防には、歯垢(プラーク)や歯石をきれいに取り除く必要があります。また、禁煙、糖分の摂り過ぎ、ストレスなどの生活習慣を改善し、定期健診や歯石の除去を受けることが大切です。

口腔清掃にはブラッシング以外にもいくつかの方法があります(歯間ブラシ・デンタルフロス・電動歯ブラシの利用等)。効果的な清掃の方

法や清掃器具の選択については、気軽に歯科医師・歯科衛生士に尋ねましょう。

### 口腔体操

#### 唾液腺マッサージ

唾液が出てくる腺のある、耳下腺(耳の下)、舌下腺(舌の付け根)、顎下腺(顎の骨の内側)を軽く指で押さえると唾液が分泌されます。

#### 口の体操

口を大きく開けたり、閉じたりする。口をすぼめたり、横にイーッと広げる。

#### 舌の体操

舌を口の中や口の外へ出して上下左右に動かす。くるっと右回り、左回りにまわす。



唾液が分泌され、舌の動きが良くなると、食べ物引っ掛けにくくなり、言葉の発音も良くなってきます。口腔機能は、生きていくためにもとても重要なものです。子どもの頃からケアをして、一生大切に使いましましょう。

# 志布志市地域情報通信基盤整備推進事業 ICT 志布志



## 最終的な確認などでお伺いします。

行政告知放送端末の設置工事がすでに完了されたお宅については、最終的な調整、試験および別途お申込された場合はBTVケーブルテレビ株式会社による工事が行われます。引き続き、市民の皆様のご理解とご協力をお願いしますとともに、サービス開始までいましばらくお待ちください。

## 「地デジ化」への対策はお済みですか？

2011年(平成23年)7月24日に従来のアナログテレビ放送は終了し、地上デジタル放送に完全移行します。それ以降は、地上デジタル放送に対応していないテレビをお使いの方は、そのままではテレビ放送を見ることができません。本市における対策としては、主に下記の方法があげられます。

- ① 地デジ対応のアンテナとテレビを購入し視聴する。
- ② 従来のアナログテレビに簡易チューナーを接続し視聴する。
- ③ ケーブルテレビに加入して視聴する。

※行政告知放送端末の導入のみでは、ケーブルテレビの視聴はできません。  
地デジに関するお問い合わせは、デジサポ鹿児島 (Tel.099-833-2020) まで



## 「ハンセン病問題を正しく理解する週間」に関するお知らせ

ハンセン病問題に対する理解の促進を図るために、県では「ハンセン病問題を正しく理解する週間」を定めています。

誤った隔離政策によって、長い間、偏見や差別に苦しめられたハンセン病であった方々等が、平穏に安心して生活できる地域を創るために、一人ひとりが、ハンセン病問題とは何かを正しく理解することが大切です。

■ハンセン病問題を正しく理解する週間  
6月19日(日)～6月25日(土)

■ハンセン病問題に関する知識

- ・国の隔離政策などにより、ハンセン病は怖い病気という誤った考えが定着し、そのことが様々な偏見・差別や人権侵害を引き起こしましたが、ハンセン病であった方々等は、今も根強く残る偏見・差別に苦しんでおられます。
- ・ハンセン病は、らい菌によっておこる感染症で、遺伝病ではありません。また、早期発見と早期治療により、短期間で治癒する病気です。
- ・わが国に感染源となるものはほとんどありません。
- ・元患者であった方々の身体の変形は後遺症です。
- また、県では療養所の方々との交流を通じて、問題に対する理解を深め、差別、偏見を解消するために、毎年夏休みに親子療養所訪問を実施しています。

■開催日 8月9日(火)

■対象者 入所者との交流を希望する小・中学生、高校生とその保護者等

■申込方法 住所、氏名、年齢、性別、学年、連絡先、過去の参加経験の有無を記載のうえ、ハガキ、FAX、Eメール、または電話で受け付けます。

■申込み・問い合わせ先 県庁 健康増進課 ハンセン病相談窓口

〒890-8577 鴨池新町10番1号

Tel. 099-286-2720 Fax 099-286-5556

E-mail kansensy@pref.kagoshima.lg.jp

## 文芸

俳句の31音読み \* Haikai poem \* Comic Haiku \* 2011.6

### 短歌 (松山南船短歌会)

競い合える小鳥の集団窓よぎる真昼の一瞬光巻きつつ  
 初参りの眺太郎ちゃんいつしらに隣家の庭は幟はためく  
 長崎鼻で焼物の亀と写りたる夫と腰かけ思ひ出一葉  
 子の在さぬ長女は毎年チョコレート父ちゃん食べてと仏前に供う  
 年々に木々は太りて我が家に大寒の風吹き下しくる  
 ペン持ちて一人ひとりに示す師の熱意伝わる琴のレッスン  
 知床の海うめつくす流水は遙か北より千キロの旅

畑 美佐子  
 前原 恭  
 永田ミツエ  
 山口 良子  
 隈元 チエ  
 石橋 道子  
 野口 順子



### 俳句 (はつはな句会)

被災地へ灯ともして祈る日々  
 三月四月あつという間に終わりにけり  
 風少し水面に揺るる花筏  
 山頭火句碑も加わり花祭  
 日脚伸ぶ労わりながら歩きけり  
 金魚掬う親の指図を背にうけて  
 踏み入れぬほど美しき落椿  
 チューリップまた明日ねと閉じにけり  
 春寒き彼の地へ送る紙芝居

飯野澄美子  
 川畑 充子  
 春日 フク  
 坂元 幸子  
 八久保千鶴子  
 本村 湧水  
 坂本 順子  
 鮫島 容子  
 本村多可子

### 俳句 (志布志左右句会)

老残の中で静かに花菜喰う  
 桜と月その真中の俺の孤独  
 きりん草黄色い蝶が舞い始む  
 みちのくの震災はまだ桜しべ  
 葉桜や番いの鳩の鳴きにくる  
 さくら咲き七人の敵忘れおり  
 落花に追われ後ろは振り向かない  
 爪切る少女湯上りの浴衣着て  
 春落葉風の童子の小走りに  
 鯉職真青な空は吾が住家  
 春浅しサプリメントの新袋  
 老いを知る体が軋む音のし  
 すみれ草咲いてはるかに内戦あり

永山 又生  
 暉峻 康瑞  
 若松田鶴子  
 坪田 秀邑  
 山本せつ子  
 吉田 十二  
 脇岡ちか子  
 野村 公一  
 肥後 洋子  
 岩根 長初  
 東平 要一  
 川崎 川幸  
 藤後むつ子

### 川柳 (志布志川柳会)

チラシ見て今日が始まる主婦の知恵  
 何もかも知っていたかの解説者  
 クールビズセンスの良さは上司越え  
 リモコンのボタン一つで世が変わり  
 地デジかは何処にいるかと母が聞く  
 こだわりの味で人気のラーメン屋  
 こだわりの良いもの作る第一歩  
 一言にまだこだわっている頑固  
 こだわりを捨てれば消える悩みごと  
 ほめ上手こだわりもなく丸く住み  
 こだわってあくだこくだで未だ独り

鞍掛 五雄  
 末永 一雄  
 坂元 俊幸  
 赤池 忠重  
 上東マキエ  
 高田 秀雄  
 上田 和市  
 福山 吉連  
 高田 昭秋  
 江藤 房子  
 内山 幸夫

お手数ですが  
50円切手を  
お貼りください

899-7492

●ご氏名  
フリガナ  
●年齢 歳 ●性別 男・女  
●ペンネーム

※記入のない場合、実名で掲載いたします

●ご住所 □□□ □□□□

●電話番号 ( ) -

志布志市役所総務課  
秘書広報係 行

(No.066/2011-6)



### 読者プレゼント



お便りをくださった方の中から抽選でひまわり券5枚と夢しずく工房から「本格焼酎夢しずく」を1人、「手作りお菓子・雑貨詰め合わせ」を4人の方にプレゼントします。

あなたの夢はわたしたちの夢  
知的障がい者作業所

## しぶし夢しずく工房

利用者が心を込めて作った、無添加で安全・安心なお菓子、一つ一つ手作りの雑貨をどうぞお求めください！

- ◆お菓子 (ご注文をお受けしてからお作りいたします)
  - ・無添加、からだに優しい、おいしいパウンドケーキ (焼酎漬けの梅味、チョコレート味、コーヒー味) 各 420円
  - ・ガトーショコラ丸形 1台 750円
- ◆手作り雑貨
  - ・海を守る石鹸 (廃油固形石鹸) 200円
  - ・海を守るエコたわし 120円
  - ・ミサンガ 100～300円



港湾通り (サンポートしぶしエリア内) で販売を始めました。また、電話でのご予約・ご注文を承ります。

**しぶし夢しずく工房**  
〒899-7104  
志布志市志布志町安楽 190-48  
Tel 080-3997-9219

## キラリ青春

みすず 美寿々さん (志布志町志布志) 20歳

勤務先: 双葉保育園 (保育士)

趣味: 音楽鑑賞

休日の過ごし方: 姪っ子に癒されています

今のお仕事はどうか?:

幼い頃からの夢を叶えられたことが、とても嬉しいです。まだ1年目で半人前なので、毎日他の先生方から学ばせていただいています。子どもたちの笑顔からも元気をもらっています!!

同僚から一言 (先輩の比良さん):

いつも明るくて元気いっぱい、仕事も真面目に取り組んでいます。1年目ですが、とっても気が利いてしっかりしています。



あたたか  
元気やっつこ

スズエさん (96歳)

志布志町内之倉

「長生きしすぎて恥ずかしい」と照れながら語るスズエさんは、今年で96歳を迎えました。腰を痛めて2、3回入院をしたこともありましたが、耳の聞こえもしっかりしていますし、シルバーカーを押しながら、足取りもしっかり。体の中も元気で、「入院中も食事がまずかったことはなかったです」と話すスズエさん。「元気な体に生んでくれてありがとう」と、両親への感謝を忘れません。

小学生時代の恩師の紹介で知り合った、夫の鉄男さんと結婚し終戦まで満州で過ごした後、志布志に帰って来からは鉄男さんが農協に努め、それまで経験がなかった農業をご夫婦で営みながら生計を立てていました。しかし、鉄男さんが45歳という若さで他界、農業と潤ヶ野小学校の給食作りの仕事をしながら、女手一つで5人のお子さんを育ててきました。結婚するまで農業経験もなく、給食作りの仕事では、多い時で300人以上分の給食を1人で作らなければならず、大変な苦労を重ねてきたスズエさんですが、義理のご両親や仕事の上司、地域の皆さんに支えられて乗り越えてきました。「お金には縁がなかったけれど、本当に周りの人に恵まれてここまで来れた」と、涙ながらに語ってくれたスズエさんでした。

### 大きくなあれ!



こは 瑚々羽ちゃん (6歳)

ぎんじ 銀仁ちゃん (4歳) (松山町新橋)

父 雅隆さん 母 さおりさん

なんでもコツコツ丁寧で、ちょっぴり恥ずかしがり屋のココ。園から帰ると真っ先に外へ飛び出す、元気いっぱいのギン。

一緒に泣いて、笑って、怒って^^; 過ごせる日々、本当に感謝。毎日を笑顔いっぱい♡優しさいっぱいにしてあげようね。

(両親より)



あおい 蒼唯ちゃん (3歳)

つばさ 大翼ちゃん (1歳) 美咲ちゃん (1歳)

(有明町原田)

父 朋幸さん 母 由嘉さん

姉弟そろってカレーライス大好きな、あおいちゃん、つーちゃん、みーちゃん。これからも、3人仲良しで元気に育つてね。

(両親より)



みく 未来ちゃん (0歳)

(志布志町安楽)

父 盛文さん 母 絵里子さん

未来ちゃんの笑顔が大好きです。

心の優しい女の子に育ててほしいな。

(両親より)



読み応えのある、京極夏彦さんの作品が好きな晃也さん

小学1年生の頃から書道を始め、晃也さんは、現在成人の部で毛筆とペン字、ともに4級の腕前。「クラスにはまだ達筆な人がいる」と遠慮がちに話していましたが、しっかりとした題字を書いていただきました。尚志館高校の特進科に通う晃也さん。勉強は大変ですが、クラスの雰囲気も良く、友達と一緒に勉強することを楽しんでいきます。中学生の妹さんには、テスト前の忙しい時でも勉強を教えてあげる、読書好きの優しいお兄さんです。

やすらぎにぎわいの輪が協奏するまち

しぶし 市報

尚志館高等学校  
2年生 晃也さん

今月の「題字」

# 住宅用火災警報器の設置が義務付けられています



市内で天ぷら鍋の火を消し忘れたままお風呂に入ったところ、住宅用火災警報器が作動して逃げ遅れと火災延焼拡大を防いだ事例がありました。被害は台所の一部が焼けただけで大きな火災にはなりません。このように、火災警報器は生命と財産を守るために大きな役割を果たしますので火災警報器を設置しましょう。



## 設置例

- 設置が必須の場所
- 設置を推奨する場所

※消防組合は台所に煙式の設置を推奨しています。



※購入する際は、パッケージなどの表示で『煙式』・『熱式』をご確認ください。また、左の『NSマーク』があるものを推奨します。

問い合わせ先  
消防本部 予防課 Tel. 099-482-5577  
南部消防署 Tel. 477-0119  
市役所本庁総務課消防防災係 Tel. 474-1111 (内線 215)

## お便り お待ちしております

市報しぶしを読んだ感想や今後取り上げて欲しい特集、志布志市に対するご意見等何でも好きなことを書いてください。(一部修正して掲載する場合があります)

月末までに頂いたお便りが、その月のプレゼントの応募対象になります。それ以降の分は次月の応募対象となりますので、ご了承ください。

いただいた「お便り」は「市民のこえ」コーナーに掲載いたします。(お便りが多数の場合には担当にて選考のうえ掲載します) 個別の回答はいたしませんので、ご了承ください。

↑点線に沿って切り取ってください。(官製はがきでも応募できます。)

## お便り 市民のこえ

ここにも志布志大好きさんが

先月号で志布志が大好きユキさんがおっしゃっている様に、私も外国の方と縁あって一緒に働かせて頂いています。

若い2人ですが、朝のあいさつから言葉使い、ひた向きな姿、仕事も油断なく頑張っています。日本語も片言ですが、「志布志大好き」、「元氣」、そしていつも出る言葉は「日本語むずかしい」です。

「あの子かな?」と見かけられたら、優しい眼差しで、心の中で「頑張れ!!」とおっしゃってください。

(志布志の御在所岳70歳女)

農業などの技術を学ぶために、外国から訪れる人が多いと聞きます。そうした皆さんが、仕事を頑張りながら、日本を、志布志を「大好き」と言ってもらえることは、とても嬉しいです。

取材しながらお見かけした時は、私も心の中で「頑張れ!!」と応援します。

## お釈迦まつり

あちこちで見慣れぬ顔や声、賑やかだったゴールデンウィークも終わってしまいました。お釈迦まつりも夜は幻想的に、昼は明るく賑やかで、とても良いお祭りでした。

特に鯉のぼりは気持ち良さそうに川を泳いでいて、何だかウキウキ心を高揚させました。

雑踏の中を連れ出せない母を、次の日連れていきましたら、もう片付けられて、せめて連休中も揚げてほしかった!!

連休中は、遠くの人も散策に訪れます。気持ちハレハレ歩いてほしかったです。

(千 60歳女)

今年のお釈迦まつりは、復興支援ということもあり、募金活動や祈りのともしびなど、参加した皆さんの善意や志をひと際感じるくことができました。

お母様に鯉のぼりを見せることができず、残念です。企画した新大隅青年会議所に問い合わせたところ、鯉のぼりは今年のみ事業の予定でしたが、来年の実施も考えているそうです。その際には、連休中の掲揚も前向きに検討するというお話をいただきました。

来年は見られるといいですね。

### 年金情報

市役所	474-11111 (内116)
志布志支所	472-11111 (内223)
松山支所	487-12111 (内226)

■ Pension information

## 東日本大震災などにもなう 国民年金保険料の免除について

東日本大震災により被災を受けた方や福島第1原子力発電所の事故に伴い避難指示・屋内退避指示を受けた市町村に住所を有していた方等については、国民年金保険料免除の制度が定められています。

免除の対象者や申請手続き期限等については、「被災者専用フリーダイヤル(0120-707-118 (通話無料))」にお問い合わせください。

## 国民年金の届出・手続きをお忘れなく

国民年金の届出を忘れると、将来受ける老齢基礎年金の年金額が少なくなったり、受けられなくなる場合があります。

次のようなときには、お住まいの市区町村役場への届出が必要です。

**20歳になったとき**

厚生年金や共済組合に加入していない方が、20歳になったときは、国民年金の第1号被保険者になりますので、市区町村役場に「資格取得届」を提出します。

**会社を退職したとき**

会社などに勤めている、第2号被保険者の方が60歳になる前に、会社などを退職したときは、国民年金の第1号被保険者になりますので、市区町村役場に「資格取得届」を提出します。

## KKKBふるさとCMビデオ 制作募集

KKKBふるさとCM大賞の出品ビデオを左記のとおり市民の皆様から広く募集します。

- 内容  
観光・物産・伝統工芸・人物・動物・自然等、志布志市の特徴やイメージを生かし、ふるさとを表現した30秒CMの企画及び制作
- 応募資格  
志布志市に住所を有する個人または団体
- 制作費  
15万円を委託料として支払います
- 応募方法、締切  
平成23年6月30日(木)までに市役所港湾商工課に企画案(様式任意)を提出してください。
- その他  
●応募多数の場合は、企画審査を行い決定致します。
- 決定した場合は、平成23年8月末日までに制作してください。



■問い合わせ先  
市役所本庁港湾商工課観光物産係  
Tel. 474-1111 (内線 283)

※読者プレゼントは掲載にかかわらず頂いたお便りから抽選でプレゼントを行っています。多くのお便りをお待ちしています。その際、一言で結構ですのでご意見等をいただければ幸いです。(今月は5通のお便りをいただきました)

こちらのコーナーは、ホームページではご覧いただけません。ご了承ください。

**市の人口 4月30日現在**

人口	33,961人	(66)
男性	16,054人	(40)
女性	17,907人	(26)
転入	271人	転出 183人
出生	22人	死亡 44人
世帯数	15,727戸	(64)

**志布志港 平成23年3月分**  
資料 鹿児島税関支署

①入港隻数	48隻 (日本1、外国47)
②輸出	14億12百万円
③輸入	156億63百万円

# 児童扶養手当、特別児童扶養手当および特別障害者手当等の手当額が変わります

消費者物価指数の下落に合わせた改定により、平成23年4月から、手当額が次のとおり変わります。

## ◆児童扶養手当について

	平成22年度	平成23年度
全部支給(月額)	41,720円	41,550円
一部支給(月額)	41,710円~9,850円	41,540円~9,810円

※一部支給の支給額は、受給者の所得額に応じて、一定の計算方法により決定されます。

## ◆特別児童扶養手当特別児童扶養手当および特別障害者手当等について

	平成22年度	平成23年度
特別児童扶養手当(1級)	50,750円	50,550円
特別児童扶養手当(2級)	33,800円	33,670円
特別障害者手当	26,440円	26,340円
障害児福祉手当	14,380円	14,330円
福祉手当(経過措置分)	14,380円	14,330円

## ◆問い合わせ先

本庁福祉課 Tel 474-1111  
 松山支所市民課 Tel 487-2111  
 志布志支所福祉課 Tel 472-1111

# 知っている? 消費生活 vol. 3

今月は全国で多発している、東日本震災に関係する相談事例を紹介します。

**震災に乗じた悪質メールが子供にも!**

悪質メール  
 携帯電話に「地震速報」というメールが届いた、「詳細はこちら」とあったため、そのアドレスをクリックしたところ、突然出会い系サイトにつながり「ご利用ありがとうございます。利用料金1万円支払ってください」と画面に表示された。

事例のように、地震に関する情報提供を装って、出会い系サイトやアダルトサイトに誘導する手口や、【義援金】・【募金】を名目にしたものもあります。トラブルにあつたらすぐに相談してください。

**震災の義援金詐欺に注意!**

寄付金を募る手紙

震災で亡くなった祖母の形見の手帳に自分(相談者)の名前があったという事で、寄付をしてほしいという手紙が送られてきた。差出人は放射能の危険のある地域から6歳の娘と共に東京の避

**「緑のカーテン」栽培セット配布**

「緑のカーテン」とは、植物を建物の外側に生育させることにより、建物の温度上昇を抑制し、もって冷房などに使うエネルギー消費量を少なくする方法のことです。

市では、この「緑のカーテン」を設置したいという各世帯あるいは各事業所に苗、プランター、堆肥などの「緑のカーテン」栽培セットを配布し、省エネルギーの啓発を図ります。多くの応募をお待ちしています。

- ◆応募条件
  - ・3年間環境家計簿を記入できる方
  - ・写真を添付すること
- ◆問い合わせ先
  - 志布志市役所市民環境課  
Tel 474-11111
  - 志布志支所市民課  
Tel 474-11111
  - 松山支所市民課  
Tel 487-21111



難所を転々としているとのこと、震災で祖母が亡くなったことをお知らせするとともに、一緒に避難している娘のために僅かでもかまわないので口座に寄付してほしいと切々と訴えていた。

震災の被害者を語り同情心を煽る【振り込め詐欺】が疑われるケースです。相談者は差出人やその祖母に全く心当たりがなかったため、警察に相談し差出人指定の口座は凍結されました。

義援金などを寄付する場合は募集している団体などの活動状況や用途についてよく確認し確かな団体を通じて送るようにしましょう!

**東日本震災 私たちにできる事**

家庭でできる節電対策

年間を通じて家庭で消費される電力をみると待機消費電力が全体の6%を占めます。コンセントをこまめに抜く習慣をつけましょう。

※消費生活相談窓口では、巡回相談も実施しています。日程は最終ページの「暮らしのカレンダー」をご覧ください。

消費者ホットライン 0570-064-370

- 相談窓口
  - 市役所本庁港湾商工課商工振興係 Tel 474-1111 (内線 289)
  - 松山支所地域振興課地域振興係 Tel 487-2111 (内線 322)
  - 志布志支所地域振興課地域振興係 Tel 472-1111 (内線 354)

畜産農家の皆様へ

# 毎月29日は、県内一斉消毒の日！

平成22年4月、宮崎県において口蹄疫が発生し、牛・豚約29万頭が殺処分されるなど、甚大な被害が及びました。

鹿児島県では、生産者の皆様の徹底した消毒などの防疫活動により、侵入を阻止することができました。

今後も口蹄疫等の悪性伝染病を発生させないため、また、下痢や肺炎等の事故率低下のため、

## 毎月29日には、畜舎等の消毒を徹底しましょう！

### 1 踏み込み消毒槽の設置

※消毒液は少なくとも1日おきに交換、消毒前に人工芝で靴底の汚れを落とすのも効果的です。

### 2 畜舎の消毒

### 3 畜舎周辺への石灰散布

## 「飼養衛生管理基準」を遵守しましょう！

- 定期的な畜舎、器具の清掃・消毒
- 畜舎の出入りの際の手指、作業衣・靴の消毒
- 外部からの人、車両の進入の制限
- 外部からの導入家畜の隔離と健康観察
- 野生動物や衛生害虫の侵入防止、駆除

鹿児島県・「かごしま家畜の日」実行委員会



# 畑地かんがい事業のお知らせ

## 曾於南部地区畑地かんがい事業

畑地かんがい事業の区域内で、レインガンやスプリンクラー、噴射ホース、ロールカー、スマートレイン等の散水器具を設置される場合は、県営事業実施期間中であれば20.25%の自己負担で設置できます。

この曾於南部地区の県営事業は、次の年度で事業が終了します。

曾於南部地区の内、野神、山重、原田、蓬原の一部が24年度（散水器具の申込は24年3月末）。伊崎田及び野井倉、蓬原の一部は25年度（散水器具の申込は25年3月末）。原田の一部は26年度（散水器具の申込は26年3月末）。

散水器具の設置は、申込みを受けて半年から1年後位に設置されます。その理由は、

- ① 設計を行うためにある程度の期間が必要であること。
- ② 必要な予算を確保しなければならない。

このようなことから、県営補助事業による散水器具設置申込みについては、県営事業終了年度の1年前までに申し込まないと補助が受けられなくなります。

## 曾於東部地区畑地かんがい事業

曾於東部地区の県営事業は平成23年度で終了します。当初、給水栓設置（個人負担無し）の申し込みは平成23年3月末まででしたが、9月末まで期間が延長になりましたので、希望される方は早めにお申し込みください。

### 畑かん事業に関する問い合わせ先

- ・本庁農政課畑かん推進係 Tel 474 - 1111 (内線 431)
- ・志布志支所産業振興室 Tel 472 - 1111 (内線 412)
- ・松山支所産業振興室 Tel 487 - 2111 (内線 232)
- ・県畑かんセンター Tel 482 - 2547
- ・曾於東部土地改良区 Tel 487 - 2986
- ・曾於南部土地改良区 Tel 471 - 0171

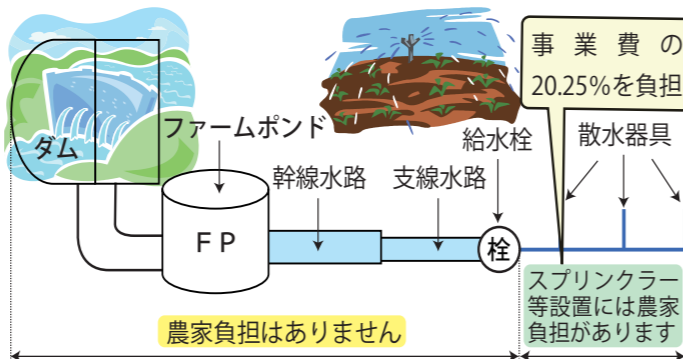

# ストップ滞納

■問い合わせ先 税務課滞納整理係 Tel 474-1111 (内線 152,153)

## 平成23年度 滞納処分等実施状況について

■差押を実施した人数 32人

(平成23年4月～5月末現在)



### 差押の内容

・給与	5人	・預貯金	17人
・不動産	9人	・動産	0人
・債権	1人		

## 市税の種類

税金には、国に納める「国税」と地方公共団体に納める「地方税」があります。地方税はさらに、都道府県に納める「都道府県税」と市町村に納める「市町村税」に分けられます。

志布志市の税金には以下のものがあります。

普通税	市町村民税	個人市町村民税…市町村に住所のある個人にかかります 法人市町村民税…市町村に事務所・事業所のある法人にかかります
固定資産税	土地や家屋、事業に使う償却資産にかかります	
軽自動車税	軽自動車や二輪のバイク、トラクター等を所有している人にかかります	
市町村たばこ税	卸売販売業者などが小売販売業者に売り渡した、たばこの本数に応じてかかります	
目的税	国民健康保険税	国民健康保険の被保険者である世帯主にかかります

※普通税…税収の使い道を特定せずに一般の行政経費に充てるために課税される税金  
目的税…最初から特定の経費に充てる目的で課税される税金

また税務課では、上記以外で介護保険料や後期高齢者医療保険料についても賦課徴収を行っています。

市民の皆様にご理解いただくため、次号から各市税・保険料の賦課についてご紹介します。

### 東日本大震災により被害を受けられた方へ 税金関係のお知らせ

大震災により被害を受けた方は、所得税の軽減・免除が受けられ、税務署で手続きを行うことで所得税が還付となる場合があります。そのほか、源泉所得税の徴収猶予や還付、廃車となった自動車の自動車重量税の還付などの特例があります。詳しくは、最寄りの税務署にお問い合わせいただくか、国税庁ホームページ (www.nta.go.jp) をご覧ください。

また、地方税についても、住民税、固定資産税、自動車税等の特例があります。詳しくは、最寄りの都道府県または市町村にお問い合わせください。

### 今月の納税

納付期限 6月30日 (木) 口座振替日 6月27日 (月)

口座振替をされる方は、口座振替日の前日までに残高確認をお願いします。

市県民税 (1期)

国民健康保険税 (2期)

介護保険料 (2期)

後期高齢者医療保険料 (2期)



# お知らせ Information

## 水道課移転のお知らせ

水道局は水道課として新たに業務係を置き、5月23日より事務所を志布支支所内に移転しました。それにもない、支所の業務係を廃止し、事務の一元化を図ります。ただし、本庁建設課及び松山支所建設課内に「水道に係る受付窓口」を設置しています。

## 交通事故無料定期相談会

日時 6月22日(水)  
7月13日(水)  
10時～16時

■場所  
サンポートしぶしピア1階  
特設コーナー  
被害者の被った被害額について、提示された保険金や過失割合は妥当なのか?など、不安や疑問をお持ちの方に専門のスタッフがお答えします。  
■お問い合わせ先  
保険会社とご示談される前に、ぜひ、ご相談ください。  
■ご相談は全て無料、秘密は厳守いたします!

■お問い合わせ先  
NPO法人交通事故被害者救済推進協会  
Tel 0994-65-6405

## 労働に関する無料相談会

職場のトラブルに悩んでいますか?

■県労働委員(公益委員(弁護士等)、労働者委員(労働組合役員等)、使用者委員(会社経営者等)が相談に応じます。  
労働者、事業主のどちらからでも、お気軽にご相談ください。

■相談事例  
解雇、雇い止め、配置転換、賃下げ、パワハラ、セクハラなど

■日時 毎月第4火曜日  
14時30分～17時  
(受付終了16時30分)

■場所 県庁労働委員会(15階)  
■申込 不要(予約可能)

## 農業

### 農業用廃プラスチック類の回収を行います

ビニールハウスやマルチシート等の農業用廃プラスチック類の一斉合同回収を実施します。農業用廃プラスチック類は「産業廃棄物」となり、廃棄については農家の責任で処理するように義務付けられています。野焼き・不法投棄は法律で禁止されています。

回収場所における積み下ろしは、運搬業者で行うよう、お願いします。また、運搬中は必ず『産業廃棄物収集運搬車』の表示をお願いします。

回収品目	月 日	時 間
廃プラ、廃缶	6月22日(水)	9時～12時
廃プラ	8月3日(水)	13時～15時
廃プラ	10月5日(水)	
廃プラ、廃缶	12月1日(木)	

■日時 右表のとおり。

■場所  
松山地区 おお鹿島農協選果場  
志布支地区 志布支市農業公社  
(志布支事業所)  
有明地区 あおぞら農協野神F  
A茶工場

詳しくはお問い合わせください。

■お問い合わせ先  
鹿児島県労働委員会事務局  
Tel 099-286-3943

■お問い合わせ先  
●おお鹿島農協

松山支所営農センター  
Tel 487-8011  
志布支支所営農センター  
Tel 472-0467

●志布支市役所  
本庁農政課

Tel 474-1111(内433)  
松山支所農政係  
Tel 487-2111(内232)  
志布支支所農政係  
Tel 472-1111(内412)

## 米トレーサビリティ制度 開始について

米トレーサビリティ法(米穀等の取引等に係る情報の記録及び産地情報の伝達に関する法律)が制定され、10月から米、米加工品の生産者、加工・製造業者、流通業者、小売業者、外食店での取引などの記録の作成・保存が義務づけられます。

また、平成23年7月からは、一般業者への産地情報伝達が義務づけられます。

■対象品目  
米穀(玄米・精米など)、米粉や米麴などの中間原材料、米飯類、もち、だんご、米菓、清酒、単式蒸留焼酎、みりん  
■対象事業者  
生産者を含め、対象品目となる

■抽せん日 8月9日(火)

※この宝くじは通信販売で買うこともできます。

※昨年のサマージャンボ宝くじ(第587回全国自治宝くじ)及び1000万サマー(第588回全国自治宝くじ)の時効(平成23年8月15日(月))が迫っておりますので忘れなく。



## その他

### 曾於地区介護保険組合からのお知らせ

平成22年度 情報公開・個人情報保護制度運用状況の公表について

平成22年度の情報公開・個人情報保護制度の運用状況を曾於地区介護保険組合情報公開条例及び曾於地区介護保険組合個人情報保護条例に基づき次のとおり公表します。

内容	個人情報保護	
	情報公開	個人情報保護
請求	0件	1件
開示	0件	1件
部分開示	0件	0件
取下	0件	0件
不開示	0件	0件
不存	0件	0件
不服申立て等	0件	0件

### 情報公開制度

情報公開制度とは、組合が保有する公文書を住民の皆さんの要求に応じて公開する制度です。このことは、介護保険行政に対

### 東日本大震災等により避難されている皆様へ

#### 全国避難者情報システムについて

東日本大震災により市へ避難された方が、ご本人の氏名等の情報を市役所にご提供いただくことで、避難される前にお住まいの県や市町村からさまざまなお知らせ(見舞金等の給付の通知や、税・保険料の減免等の通知など)を受け取ることができるようになります。

### サマージャンボ宝くじ & 2000万サマー

「サマージャンボ宝くじ」と「2000万サマー」が全国の宝くじ売り場で発売されます。この宝くじの収益金は、市町村の明るく住みよいまちづくりのために使われます。

■発売期間  
7月11日(月)～7月29日(金)

広告

広告

広告

広告

## 水道修繕当番店

■松山地区		
6月	加世田建設	TEL 487-2057
7月	佐藤建設	TEL 487-2049
■志布志地区		
6月 7日～6月 13日	宮崎水道	TEL 472-1081
6月 14日～6月 20日	高吉組	TEL 472-0721
6月 21日～6月 27日	崎田建設	TEL 473-0050
6月 28日～7月 4日	志布志水道	TEL 472-3540
7月 5日～7月 11日	山本組	TEL 472-1101
7月 12日～7月 18日	宮崎水道	TEL 472-1081
■有明地区		
6月 5日～6月 11日	西江建設	TEL 474-2113
6月 12日～6月 18日	山中水道建設	TEL 474-1440
6月 19日～6月 25日	有徳設備	TEL 475-1596
6月 26日～7月 2日	池崎建設	TEL 475-2068
7月 3日～7月 9日	郡山工業	TEL 475-0008
7月 10日～7月 16日	諏訪建設	TEL 475-0045
■水道課からのお願いです		
水道の漏水が発生すると水道の供給ができなくなることがあり、市民生活に多大な影響を及ぼします。		
市民の皆様への影響を最小限にするために、通勤や日常生活において、晴天なのに路面が濡れているなどありましたら情報提供のご協力をお願いします。		
■問い合わせ先 水道課工務係 TEL472-1111(内線261)		

■基本料金だけの水道利用者の皆様へ 水道料金は、水道メーターが取り付けられているだけで、基本料金が発生します。休止の手続きをされますと、水道料金は発生しませんので休止の手続きをお勧めします。又、休止されていた水道を使用される場合は、1000円で開始できますので便利な休止制度をご利用ください。

## 市営住宅空き家情報（松山地区）

市では、市営住宅の入居者募集を随時行っています。

- 桜山団地 505号 2DK 市単住宅 2階建 家賃 20,000円
- 桜山団地 508号 2DK 市単住宅 2階建 家賃 20,000円

### ■問い合わせ・申込先

- 市役所建設課管理係 TEL 474-1111 (内線 467)
- 松山支所建設課管理係 TEL 487-2111 (内線 253)

1年前の市報6月号の編集後記で、宝満寺の蛍について触れました。▼4月に放流された幼虫がそろそろ羽化する頃だと足繁く通ったものの、結局この目で見られずじまだった、という内容でしたが、先日、遂に見ることができました。▼5月末、夜まにかかった取材の帰り道に、蛍の幼虫が今年も放流されていたことを思い出して宝満寺に立ち寄り、しばらく待っていたところ、蛍の活動時間である夜8時頃から現れた、チラチラと瞬く約30個の光。これだけの数を目の当たりにするのは、生まれて初めてのことです。▼はかなく明滅する光にただただ見とれながら、「なぜ童謡『ぼたるこい』の中で、蛍を誘う水があまいのか？」などと考えていましたが、その後「締め切り」という甘くない現実を思い出し、苦い気持ちで宝満寺を後にしました。(蔵園)

編集後記

## 6月・7月 休日在宅医診療

6月12日	井手小児科(小児科)	TEL473-3211
	山下クリニック(内科、外科)	TEL487-9001
19日	びろの樹脳神経外科(脳神経外科・内科)	TEL477-1212
	山口内科(内科)	TEL473-1188
26日	大山病院(内科)	TEL472-1400
	陽春堂内科診療所(内科)	TEL472-5511
7月3日	手塚クリニック(内科、外科)	TEL472-5565
	みやじクリニック(内科、放、呼、胃)	TEL471-5000
10日	えびはら皮膚科(皮膚科)	TEL478-0370
	ひろた小児科(小児科)	TEL471-6111
17日	藤後クリニック(内科)	TEL472-1237
	びろの樹脳神経外科(脳神経外科・内科)	TEL477-1212
18日	井手小児科(小児科)	TEL473-3211
	松下医院(内科・外科)	TEL472-1124

※夜間に病気や怪我で困ったときは「曾於郡医師会夜間急病センター(曾於郡医師会立病院内)」までお問い合わせください。(TEL482-5899)

※都城市・北諸県郡管内の休日の救急診療機関は、電話でのテープ案内(TEL0986-23-5555)を行っていますのでご活用ください。

## 国家公務員採用Ⅲ種試験実施について

人事院では、高等学校卒業程度の試験として、「平成23年度国家公務員採用Ⅲ種試験」を実施します。

- 受験資格 平成2年4月2日～平成6年4月1日生まれの人
- 受付期間 6月21日(火)～6月28日(火)
- 第1次試験日 9月4日(日)

問い合わせ先 人事院九州事務局

〒812-0013 福岡市博多区博多駅東2-11-1

TEL 092-431-7733 URL <http://www.jinji.go.jp/>

※「国家公務員試験採用情報ナビ」からお入りください

## 防衛省職員採用Ⅲ種試験実施について

- 受験区分 一般事務、電気、機械、土木、建築
- 受験資格 平成2年4月2日～平成6年4月1日生まれの人
- 受付期間 7月1日(金)～7月19日(火)

※当日消印有効。必ず簡易書留等(提出日が確認できるもの)でご提出ください。

■第1次試験日 9月25日(日)

申込・問い合わせ先 九州防衛局総務部総務課人事係

〒812-0013 福岡市博多区博多駅東2-10-7

TEL 092-483-8815

### 6月・7月の行事予定

**げんき市(昭和通付近)**  
毎週金・土曜日(9時～15時)

**戌の市(宝満寺跡)**  
6月12日、24日、7月6日

**花野果市(田之浦ふるさと交流館)**  
5月26日(9時～12時)

**駅通り会土曜朝市(アピア前駐車場)**  
毎月第1、第3土曜日(7時～11時)

**そば処ちんたら庵(国道269号線沿)**  
火曜日(そば)・日曜日(野菜等販売)

**志布志駅前市場(JR志布志駅前)**  
毎月第3日曜日(7時～14時)

## 志布志市役所本庁舎内ATM 休止のお知らせ

JAバンクの全国統一電算システムのシステム更改等に伴い、誠に勝手ながら「志布志市役所本庁舎内ATM」のサービスを一定の期間、休止させていただきます。

◆休止期間 5月3日(火)～6月26日(日)

※期間中は、Aコープあおぞら店ATMをご利用ください。

■問い合わせ・申込先

- JAあおぞら 貯金為替課 TEL 474-2461

広告

# お知らせ

## Information

### 募集・イベント

#### 鹿児島障害者職業能力開発校からのお知らせ

鹿児島障害者職業能力開発校では、障害者の方々に就職に役立つ技能を習得していただくため、次のとおり訓練生を募集しています。

#### 1 O A事務科(3ヶ月コース)

- 対象者 身体に障害をお持ちで、就職や復職を目指す方
- 訓練場所 鹿屋商工会議所 鹿屋市新川町600
- 訓練内容 ワード・エクセル初級程度の訓練、インターネット、eメール、ホームページ作成など
- 訓練期間 8月4日(木)～10月28日(金)(土日、祝祭日、お盆は休みです)

#### 2 総合実務科(3ヶ月コース)

- 対象者 精神に障害をお持ちで、就職や復職を目指す方
- 訓練場所 愛・あいネット 鹿屋市寿3-6-6サンロード寿1階
- 訓練内容 農業や畜産に関する職業訓練と実習、雨天時はパソコン基礎等
- 訓練期間 8月4日(木)～10月28日(金)(土日、祝祭日、お盆は休みです)

両科目とも受講料は無料、雇用保険の継続受給や訓練助成金等の受給が可能な場合があります。また、手帳をお持ちでない方や、対象の障害以外でご利用を希望される方も相談に応じます。

■募集期間 (1,2とも) 6月8日(水)～7月1日(金)

問い合わせ先

志布志市ふるさとハローワーク TEL 471-1710

ハローワークかのや TEL 0994-42-4135

ハローワーク大隅 TEL 099-482-1265

鹿児島障害者職業能力開発校 TEL 0996-44-2206

広告

# 志布志市くらしのカレンダー

日曜当番医は35ページに掲載しています

6/11 (土)	特定健診、がん検診(松山地区)(7:00~8:30受付) <sup>※1</sup>	29 (水)	心配ごと相談(10:00~15:00 健康ふれあいプラザ)
12 (日)	特定健診、がん検診(松山地区)(7:00~8:30受付) <sup>※1</sup>	30 (木)	通山校区ふれあい移動市長室(19:00~ 通山校区青少年館)
13 (月)	特定健診、がん検診、肺がんCT検診(松山地区)(7:00~8:30受付) <sup>※1</sup> 三種混合予防接種(13:30~14:00受付 健康ふれあいプラザ)	7/1 (金)	
14 (火)	心配ごと相談(10:00~15:00 老人福祉センター松山) 特定健診、がん検診(松山地区)(7:00~8:30受付) <sup>※1</sup> 日本脳炎予防接種(13:30~14:00受付 健康ふれあいプラザ) 1歳児歯科相談(9:30~10:00受付 健康ふれあいプラザ) 育児相談(10:30~12:00 健康ふれあいプラザ)	2 (土)	
15 (水)	心配ごと相談(10:00~15:00 健康ふれあいプラザ) 特定健診、がん検診(志布志地区)(7:00~8:30受付) <sup>※1</sup> 母子健康手帳交付(13:30~16:30 本庁保健課窓口)	3 (日)	
16 (木)	行政相談(13:00~16:00 志布志支所5F会議室) つどいの広場(10:00~12:00 安楽公民館) 特定健診、がん検診、肺がんCT検診(志布志地区)(7:00~8:30受付) <sup>※1</sup>	4 (月)	
17 (金)	特定健診、がん検診、肺がんCT検診(有明地区)(7:00~8:30受付) <sup>※1</sup> 1歳6ヶ月児健康診査/麻疹風疹1期予防接種 (13:00~13:30受付 健康ふれあいプラザ)	5 (火)	法律相談(13:00~15:00 本庁3F会議室要予約) <sup>※4</sup> 心配ごと相談(10:00~15:00 老人福祉センター松山) 心配ごと相談(10:00~15:00 市民センター有明) 消費生活相談(10:00~15:00 市民センター有明) 両親学級(9:30~9:40受付 健康ふれあいプラザ)
18 (土)	特定健診、がん検診、肺がんCT検診(有明地区)(7:00~8:30受付) <sup>※1</sup>	6 (水)	心配ごと相談(10:00~15:00 健康ふれあいプラザ) 肺がん検診(志布志地区) <sup>※1</sup> 三種混合予防接種(13:00~13:30受付 やっちくふれあいセンター) 母子健康手帳交付(13:30~16:30 本庁保健課窓口)
19 (日)	特定健診、がん検診(有明地区)(7:00~8:30受付) <sup>※1</sup>	7 (木)	年金移動相談(10:00~15:00 志布志支所5F会議室) <sup>※5</sup> 肺がん検診(志布志地区) <sup>※1</sup>
20 (月)	心配ごと相談(10:00~15:00 市民センター有明) 消費生活相談(10:00~15:00 市民センター有明)	8 (金)	肺がん検診(志布志地区) <sup>※1</sup>
21 (火)	法律相談(13:00~15:00 志布志支所5F会議室要予約) <sup>※2</sup> 5歳児歯科検診(13:00~13:30受付 健康ふれあいプラザ)	9 (土)	
22 (水)	心配ごと相談(10:00~15:00 健康ふれあいプラザ) 年金移動相談(10:00~15:00 本庁別館1階会議室) <sup>※3</sup> 消費生活相談(10:00~15:00 健康ふれあいプラザ) 農業用廃プラスチック類の回収(32頁参照) 3歳児健康診査(13:00~13:30受付 健康ふれあいプラザ) 母子健康手帳交付(9:30~12:00 松山支所市民課窓口)	10 (日)	
23 (木)	1歳児歯科相談(9:30~10:00受付 やっちくふれあいセンター) 育児相談(10:00~12:00 やっちくふれあいセンター)	11 (月)	肺がん検診(志布志地区) <sup>※1</sup>
24 (金)		12 (火)	肺がん検診(志布志地区) <sup>※1</sup> 育児学級(9:30~10:00受付 健康ふれあいプラザ) 育児相談(10:30~12:00 健康ふれあいプラザ)
25 (土)		13 (水)	心配ごと相談(10:00~15:00 健康ふれあいプラザ) 肺がん検診(志布志地区) <sup>※1</sup> 乳児健康診査/BCG予防接種(13:00~13:30受付 健康ふれあいプラザ) 母子健康手帳交付(9:30~12:00 松山支所市民課窓口)
26 (日)		14 (木)	肺がん検診(志布志地区) <sup>※1</sup> 2歳児歯科検診(13:00~13:30受付 有明改善センター)
27 (月)	四浦校区ふれあい移動市長室(19:00~ 四浦小学校体育館)	15 (金)	肺がん検診(志布志地区) <sup>※1</sup>
28 (火)	つどいの広場(10:00~12:00 子育て支援センター) 1歳児歯科相談(9:30~10:00受付 宇都鼻農村研修センター) 育児相談(10:30~12:00 宇都鼻農村研修センター)	16 (土)	

※ 志布志支所での母子手帳交付は毎週月曜日の午前中に福祉課窓口で行います。

※1 場所・時間の詳細は、対象者に配布される受診票をご覧ください。本庁保健対策係にお問い合わせください。

※2 法律相談は事前予約制になります。志布志支所地域振興課 TEL472-1111(内線352)までご連絡ください。

※3 年金移動相談は事前予約制になります。市民環境課年金係 TEL474-1111(内線116)までご連絡ください。

※4 法律相談は事前予約制になります。市役所総務課文書法制係 TEL474-1111(内線224)までご連絡ください。

※5 年金移動相談は事前予約制になります。志布志支所市民課 TEL472-1111(内線223)までご連絡ください。