

やすらぎとにぎわいの輪が協奏するまち

平成23年5月13日発行



しあわせ

5
MAY

平成23年5月号
鹿児島県志布志市

CONTENTS No.65	・教育委員会情報ネット… 8	・環境に優しい農業… 18	・文芸… 26
・特集（お釈迦まつり）… 2	・男女共同参画… 11	・エコ通信… 20	・市民の広場… 28
・がんばろう！東北… 5	・まちの話題… 12	・GOGO志布志港… 22	・ストップ滞納… 34
・市制施行5周年記念式典… 6	・共生・協働・自立… 17	・ICT志布志… 23	・お知らせ… 36
・図書館へ行こう… 7	・市長コラム… 17	・保健師夕毛… 24	・暮らしのカレンダー… 40

特集 お釈迦まつり開催



(写真：花嫁を乗せ、宝満寺公園まで練り歩くシャンシャン馬行列)



震災被災地への募金活動が行われました



パレードに先立ち仏前結婚式が行われました



今年のお釈迦まつりのシャンシャン馬カッパルの皆さん



まつりに花を添えた舞台発表



がんばろう東日本 がんばろう日本
復興支援 お釈迦まつり



灯りがともった「祈りのともしび」



多くの人で賑わったふるさと市場



サブステージも盛り上がりました



県外からも多数の参加がありました



平成23年しibusetsuお釈迦まつり

4月29日、お釈迦まつりが盛大に開催され、宝満寺公園を中心とするまつり会場は約8万人の来場者でにぎわいました。

お釈迦まつりの由来は釈迦の誕生を祝う「灌仏会」という仏教行事で、花御堂の中に置かれた誕生仏の像に甘茶をかけてその誕生を祝います。全国の寺院で行われる行事ですが、これほど盛大な規模で行われるのは全国でも有数といわれます。

本会場である宝満寺公園までの約2.5キロの道路を歩行者天国にして行われた太鼓や踊り連、ヨサコイなど約1000人のパレードやかわいい子ども達を乗せた稚児行列、そしてまつり一番の見所である、花嫁を乗せた「シャンシャン馬」が花婿に引かれて市街地を練り歩くと、多くのカメラマンがシャッターを切るなど、まつり会場は大いに盛り上がりました。

今年、仏前結婚式を挙げたのは、松山町在住の本村豊さんと由美子さんご夫妻です。専念寺伊勢掘院で式を終えたお2人は、「緊張したが一生の記念になった。お互いに健康で、明るい家庭にしたい」と幸せに溢れた笑顔で話しました。

宝満寺公園では前夜祭と本祭の2日間にわたって、多くの舞台演芸が行われたほか、商店街に設置された第2ステージもまつりに花を添え、ふるさと市場では、S・1グランプリに参戦した県内商店街グルメや県外のB級グルメが集い、来場者は舌鼓を打ちました。

3月に発生した東日本大震災に配慮し、「がんばろう東日本 がんばろう日本 復興支援お釈迦まつり」と銘打って行われた今回、口蹄疫の発生により直前に中止を余儀なくされたこともあり、好天に恵まれた中、まつりは例年以上の盛り上がりを見せました。

がんばろう！東北 志はひとつ!!

寄せられた物資が被災地へ

市では、東日本大震災被災地への救援物資を、3月26日から4月8日までの14日間にわたり募集したところ、市内の各自治会、団体、法人また多数の市民の皆様より、善意の物資が多く寄せられました。

集まった物資は、仕分けや梱包の作業を4月18日までに終了しました。

物資の数量については以下のとおりです。

- ・タオル類 27箱(約5000枚)
- ・オムツ類 27箱(約3500枚)
- ・トイレットペーパー 30箱
- (約2400ロール)
- ・ティッシュペーパー 22箱
- (約1200箱)



品目・サイズなどで仕分けされた物資

以下、マスク、使い捨てカイロ、歯みがき粉、歯ブラシ、生理用品、ウェットティッシュ等合わせて30箱で、大小合わせて136箱となりました。

仕分け作業を終えた物資は、4月19日、トラック便で福島県で活動するNPO団体のもとへと出発しました。

今回、救援物資の募集を通じ、市民の皆様温かい心、人情、被災地の方々を想う気持ち、一日も早い復興を祈る志に触れることができ、同じ日本人としてお互いを気遣う思いやりに心打たれました。

今回のことが契機となり、志布志市民がより強い心で繋がることを確信しました。改めて、感謝申し上げます。今後も被災地の状況を見ながら、市として可能な対応を検討して行く予定です。

広がる「志」援の輪

この他、市内の各団体が被災地支援のために募金や義援金の寄附を行っています。

写真①：4月3日に募金活動を行った、あめんぼうクラブ水泳スポーツ少年団の皆さん。

写真②：3月から4月に行った募金活動で集まった義援金と、資源回収の益金を寄附する有明中学校の皆さん。

写真③：お釈迦まつりのハンヤ踊りコンテスト優勝賞金を寄附した、若潮酒造(株)の皆さん。



① 温かい志に、感謝いたします。

各地で同時刻に募金活動

4月3日午前11時から午後3時までの間、大隅半島内の高校十数校が連携し、同時刻に一齐に募金活動を行いました。

これは、鹿屋工業高校生徒会を中心に近隣の高校が話し合い、企画したもので、市内では志布志高校の生徒60人がスーパーなど3か所で募金活動を展開しました。

志布志高校生徒会の小平貴久会長は、「地域の皆さんの協力で義援金が集まりました」と、感謝の気持ちを語りました。



曾於地区商工会女性部物資

曾於地区商工会女性部(丸崎ツヤ子部長(当時))では、被災地に対して、支援物資の発送を行いました。同会女性部は、震災を受けて支援について検討、衣類やタオル、オムツなどの物資を募りました。集まった物資は仕分けをした後、東京にある支援団体を通じて、数回におよんで被災地へと送られました。

(写真は、4月1日に行われた物資発送時の様子)



とどけ、祈りのともしび

「がんばろう東日本 がんばろう日本 復興支援お釈迦まつり」と銘打って開催された今年のお釈迦まつり。3月11日に発生した東日本大震災という未曾有の大災害に、全国各地が暗く、イベントを自粛するような雰囲気包まれた中、お釈迦まつりについても例年通り開催して良いものか検討が重ねられました。

その結果、「被害にあわれた方々へ市民の祈りを届ける」とともに、「広く義援金などの呼びかけを行い支援する機会」として取り組むこととして、予定通り開催を決定しました。直接的な震災の影響を受けていない志布志という地域では、イベントなどを自粛することなく、活力を産み、その元気をもって被災地の復興を支援すべきだという考えに至った結論です。まつり当日は、募金活動や災害ブースを設けるなど、復興支援や災害対策についての啓発活動が行われました。

また、今回のまつりでは、震災で亡くなられた約1万5000人の方々への哀悼の意と、約1万3000人の行方不明の方々に対して1日も早い安否確認を願い、「祈りのともしび」を企画。市民の皆様から、ペットボトル製灯籠の制作のご協力をお願いしたところ、被災地へのエールが書き込まれた、約1万6000個の灯籠が寄せられました。

そして震災から49日目を迎えた4月28日、前夜祭の開催を前に、放送での呼びかけにより市内全域で震災犠牲者のために黙とうを捧げ、「祈りのともしび」への点灯が宣言されると、会場や沿道に並べられた灯籠に次々に明かりがともされていきました。

黄昏時のまちを照らした優しい光は、幻想的な雰囲気漂わせて来場者を魅了しながら、市民の皆様祈りと志を届けるかのように輝き続けました。

一冊の本があなたの人生を変える！ 本との出会いを求めて図書館へ行こう!!



■休館日(本館及び各分館・移動図書館車の全てが休みに なります)
○かみふうせん(お話し会)14時～
○本館お話し会(読み聞かせ会)14時～

休館日カレンダー (本館)						
May 5月						
日	月	火	水	木	金	土
					13	14
15	16	17	18	19	20	21
22	23	24	25	26	27	28
29	30	31				
June 6月						
日	月	火	水	木	金	土
			1	2	3	4
5	6	7	8	9	10	11
12	13	14	15	16	17	18
19	20	21	22	23	24	25

新刊案内

■「結婚はあなたのゴールではない」 石田 衣良 著
自分の幸せは、自分自身でカスタマイズ! 「狩られそうな」スキを見せてみる」「浮気性の男の見抜き方」など、女性のかかえる悩みを解消するヒントを紹介する。

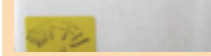

今月のテーマ図書 「レジャー」



今月のテーマ図書 「おかあさん おとうさん」



図書館司書の仕事を体験してみませんか?

一日図書館司書体験 希望者募集中!!

- ◆期間及び期日 6月～3月の第4土曜日
- ◆対象者 市内の小学5・6年、中学生
- ◆時間 午前10時から午後3時まで
- ◆募集人員 20人(初心者優先)
- ◆申込期限 5月19日(木)まで

二胡ミニコンサート開催

3月20日、志布志市立図書館でサンデーコンサートとして大阪在住で曾於市末吉町出身の二胡奏者・木場孝志さんによる『二胡ミニライブ』が行われました。

これは、館内で生の演奏に触れてもらおうと初めて企画したもので、1週間前に東日本大震災が発生し、木場さんは今回の演奏の中止を一時検討したそうですが、「自分に出来ることは音楽を通してみんなに元気になってもらうこと」と開催に踏み切り、「蘇州夜曲」など8曲を演奏されました。

来館者の中山翔太さん(志布志高校2年)は「二胡の音色に大震災の悲惨な光景が頭をよぎった。一日も早く復興してほしい」と感想を語りました。

また、会場には募金箱が設置され、被災地に対するそれぞれの想いを込めた義援金が寄せられました。



図書館ボランティア養成講座 受講生を募集します!!

市立図書館では、図書館を身近に感じてもらうために、図書館ボランティア養成講座を開講します。皆様の受講を心からお待ちしています。

- ◆期間 6月～11月 土曜日午前10時～12時(予定)
- ◆対象 高校生及び一般市民
- ◆講師 県内外の実践指導者
- ◆内容 本の製本、修理・読み聞かせ(こども向け、高齢者向け)、新聞スクラップ、ブックマーケット(一箱古本市)、語り部などを予定
- ◆募集定員 20人
- ◆受講料 無料
- ◆募集期限 5月末日



毎月23日は「子どもといっしょに読書の日」

※子どもの感性をみがき、創造性を高め、読解力をはぐくむために本を読む習慣を身につけさせましょう!

おはなし会へ出かけよう!	
本館	5月14日、21日、28日(土)午後2時～
松山分館	5月28日(土)午後2時～
有明分館	5月21日(土)午前10時～
安楽分館	5月14日(土)午前10時30分～
志布志分館	5月21日(土)午前10時30分～
香月分館	5月28日(土)午前10時30分～

4月24日はしづしの日

志布志市は、4月24日を「しづしの日」とし、平成19年4月24日に「志のまち」宣言をしました。

青い海と緑の大地に恵まれた美しいふるさと志布志。先人達が築いた歴史や文化を引き継ぎ、「高い志」と「慈愛の精神」による「志のあふれるまちづくり」を推進するために、市民一人ひとりが、それぞれの役割をもって、志を掲げ、行動を起こし、輝く志布志市を目指していきます。



市政功労者への表彰を行いました

平成18年1月、志布志町、有明町、松山町の3町が合併して新生志布志市となってから5年。4月24日「しづしの日」に志布志市文化会館において、節目を祝う、市制施行5周年記念式典を開催しました。

「志布志ちりめん太鼓」によるダイナミックな演奏で幕を開けた式典には、延べ500人の来場者と来賓の皆様が参加する中、映像で志布志市誕生から5年間の歩みを映像で振り返り、地方自治、教育文化、社会福祉、地域活性化の様々な分野で市政を支えてくださった18人の功労者の皆さんへの表彰を行いました。

また、式典に続いて行った記念講演では、「フロムしづし元気に志隊」の皆さんによる「フロムしづし元気がアップ体操」がユニークな演出とともに披露。宇都中学校吹奏楽部による演奏に続いて、鹿児島実業高校陸上部監督・上岡貞則さんの記念講演が行われ、最後に「ハーモニー・スマイル」による市のイメージソング「フロムしづし」の合唱で幕を下ろしました。

様々な困難を乗り越えて迎えた5周年。次の節目である10周年に向けて、志布志市は今後も皆さんとともに歩んでいきます。

市制施行5周年 記念式典開催

「心走＝心で走る鹿実駅伝」

昨年12月26日に開催された第61回全国高校駅伝大会で、鹿児島県勢悲願であった初の全国優勝に輝いた、鹿児島実業高校陸上部監督の上岡貞則さんによる記念講演が行われました。

講演の中で上岡さんは、大会を走り抜いた7人の選手を紹介しながら、優勝の舞台裏を語り、その上で「選手を育てる上で、特別な事はしていない。ただ、『靴を並べる』、『意志表示をはっきりとする』など、当たり前のことをしっかりとさせてハートを作ることが『心走』に繋がる。一つの目標に向かって全員の足並みが揃い、それを体現してくれたからこそ掴み取った栄冠です」と語りました。また選手たちを下宿させ、育てている上岡さんと奥様とのエピソードなど、ユーモアたっぷりで子育ての参考になる話に、来場者は真剣に聞き入っていました。



上岡貞則さん



ハーモニー・スマイル



オープニングを飾った志布志ちりめん太鼓



宇都中学校吹奏楽部



5年の歩みを年表で紹介



フロムしづし元気に志隊の皆さん



震災コーナーで義援金を募りました



生涯学習のマスコット
キャラクター「マナビ」

■問い合わせ先 教育委員会 生涯学習課
志布志市生涯学習センター

TEL 472-1111 (内線 333)
TEL 472-3050

平成 23 年度

志布志市生涯学習講座開講式

5/28(土)

場所：志布志市文化会館ホール

受付：午後1時 開会：午後1時30分

※生涯学習講座受講生の方で、当日出席できなかった場合は第1回目の学習日と準備する物を各学習開催場所へご確認ください。



特別講演 「志布志の魅力からはじまるまちづくり」
講師 東川 隆太郎 氏 (鹿児島県観光アドバイザー)

講師プロフィール

地域おこしを目的とするNPO法人「かごしま探検の会」代表理事。まち歩きなどをテーマにしたマップ作成や講演活動を行いながら「鹿児島」の魅力をまちづくりに生かす運動を展開中。自他ともに認めるまち歩きのプロ。「かごしま歴史まち歩き」など執筆多数。

お問い合わせ

志布志市生涯学習センター（志布志市文化会館） 472-3050/3051
生涯学習センター有明（有明農村環境改善センター） 474-1111 (内線357)
生涯学習センター松山（やっちくふれあいセンター） 481-4000

短大の卒業式当日、末席の片隅に体を丸め手ぬぐいで目頭を押さえている母の姿を見て、おもわず涙がこぼれた。高校三年の秋「嫁に出す時は何もしてくれんでよかで、進学させて」とせがんだことを思い出したのである。母は末娘を進学させるには余りにも年を取り過ぎていたが、私は教師になるという夢を叶えることしか考えていなかった。

「先生、どうして泣いているの」と無邪気に尋ねられると、強く抱き締めようとしていた。お漏らしをしなかった日には褒美をやったり、一日中母親と一緒にいさせたりと関わりを持ち続けていたある夜、児童の母親から、「娘の病気が治りました、先生のお陰です」と礼を言われ、やっと本物の先生になった気がした。就職して十七年目のことである。教員生活四十年、もう立ち上がれないと苦しんだ時期もあったが「お前が卒業するまでは」と手ぬぐいを姉さん頭にして炎天下の中、仕事に出かけた母の後ろ姿を思い出し、唇をかみ締めた。母に後押しされて定年をむかえた今、野良仕事に出かける私の首に手ぬぐいが巻かれている。



挿絵 千鶴子さん (生涯学習講座、日本画講師)

志エッセイは志布志市生涯学習センターHP

(http://manabyamain.jp/) で公開しております。

第二回 志布志市「志」エッセイコンテスト 志エッセイ大賞作品

田代 伊津子さん (65歳 伊佐市)

平成 23 年度スポーツ・レクリエーション活動 リーダー養成講習会受講者募集

スポーツ・レクリエーション活動を通じて、県民の健康増進や地域づくりを促進するため、地域において、スポーツ・レクリエーション活動指導者（初級）の養成やコミュニティスポーツクラブの運営に携わり、スポーツイベント等を開催できるスポーツ・レクリエーション活動リーダー養成講習会が開催されます。

■主催 鹿児島県総合体育センター ■共催 大隅教育事務所、曾於市教育委員会
■後援 鹿児島県レクリエーション協会
■日時 (原則として4日間)

- 第1回 6月18日(土) 9:00～17:00
- 第2回 6月19日(日) 8:30～17:00
- 第3回 7月9日(土) 9:00～17:00
- 第4回 7月10日(日) 8:30～17:00

■会場 曾於市末吉総合体育館

■受講料 無料

※(財)日本体育協会公認スポーツリーダーの認定希望者は、終了証明書発行料等 2,800円が必要です。

■対象者 スポーツ指導を志す者

■申込締切 5月25日(水)

※開催要項詳細についてのお問い合わせは、志布志市教育委員会生涯学習課生涯スポーツ係又は、志布志ホームページで御覧ください。

■申込・問い合わせ先

志布志市教育委員会生涯学習課生涯スポーツ係
〒899-7192 志布志市志布志町志布志二丁目1番1号
TEL 472-1111 (内線332) Fax 473-1880



文化会館・開館35周年記念 平成23年度自主文化事業

祝!スタ★レビ30周年

STAR DUST REVUE 30th Anniversary Tour
[30年30曲(リクエスト付)]

チケット
好評発売中!
残りあとわずか

6/25(土) 志布志市文化会館 17:30開場 18:00開演
全席指定(税込み) ¥6,000 託児所完備

チケット販売所 志布志市文化会館・志布志市役所本庁売店・やっちくふれあいセンター
(株)島津・三味堂商事・サンポートしづしアピア・リナシティ鹿屋
チケットぴあ・ファミリーマート/イープラス・ローソン

問い合わせ先 志布志市文化会館 472-3050

文化会館・開館35周年記念文化講演会 平成23年度自主文化事業

戦場の現場から祈りを捧ぐ ～命の大切さ 互いを愛し、敬いあうこと～

5/14(土) 10:00
チケット販売開始

8/6(土) 志布志市文化会館 18:30開場 19:00開演 託児所完備
戦場カメラマン/ジャーナリスト 講師 渡部陽一 氏

チケット販売所 志布志市文化会館・志布志市役所本庁売店・やっちくふれあいセンター
(株)島津・三味堂商事・サンポートしづしアピア・くにみ書店・リナシティ鹿屋
全席指定(税込み) ¥1,000

※未就学児入場不可 問い合わせ先 志布志市文化会館 472-3050





男女共同参画社会
の実現を目指して
Vol.63

ひと
男女がともに認め合い、
いきいきと輝くまちをつくらう

ビデオ・DVD貸出案内

男女共同参画に関するビデオ (VHS)・DVD
を学習・研修用に無料でお貸ししています。
女性も男性も性別に関係なく、ともに活躍
できる社会について、み
なさんで考えてみませんか？お気軽にご活用くだ
さい。



ビデオ一覧

	タイトル名	時間
1	21世紀はみんなが主役～男女共同参画社会基本法のあらまし～	23分
2	地域ごぞって子育てを！薬丸裕英が聞く樋口先生の育児支援ガイド	28分
3	cheer up！チアアップ！あなたを応援します～いつでもどこでも誰でもチャレンジ～	40分
4	(改訂版) 根絶！夫からの暴力'04～あなたは悩んでいませんか？～	30分
5	広がる未来！私が選ぶ～チャレンジする女性たち～	29分
6	元気に再チャレンジ！～キラキラしている女性たち～	25分
7	体験！発信！チャレンジ・ストーリー～まちづくりにかける元気な女性たち～ (ダイジェスト版)	39分
8	ワーク・ライフ・バランス～働きがいのある職場と生き生きとした暮らし～	27分

DVD一覧

	タイトル名	時間
1	体験！発信！チャレンジ・ストーリー～まちづくりにかける元気な女性たち～	29分
2	夢へのパスポート～まちづくりにかける元気な女性たち～	29分
3	配偶者からの暴力の根絶をめざして～配偶者暴力防止法のしくみ～	35分
4	ワーク・ライフ・バランスを知っていますか？～働くオトコたちの声～	27分
5	明日への道しるべ～まちづくりにかける元気な女性たち～	30分

「男女がともに輝くまちづくりプラン」実現のためにこんな事をしています！

～福祉課・児童福祉係～



福祉課では、「安心して子育てができる環境の整備」のために各種の子育て支援や保育サービスの充実として次のようなことをしています。

☆保育サービス事業…延長保育・病児保育・休日保育・放課後児童クラブ等。

☆子育て支援センターでは、家庭相談員が、地域や家庭の悩み等相談を受けています。また、ファミリーサポートセンター事業で、育児の援助の提供をする人と育児の援助の依頼をする人が行う相互援助活動を支援しています。

☆子ども医療費助成事業では、平成23年4月から0～15歳まで医療費全額助成制度などもしています。

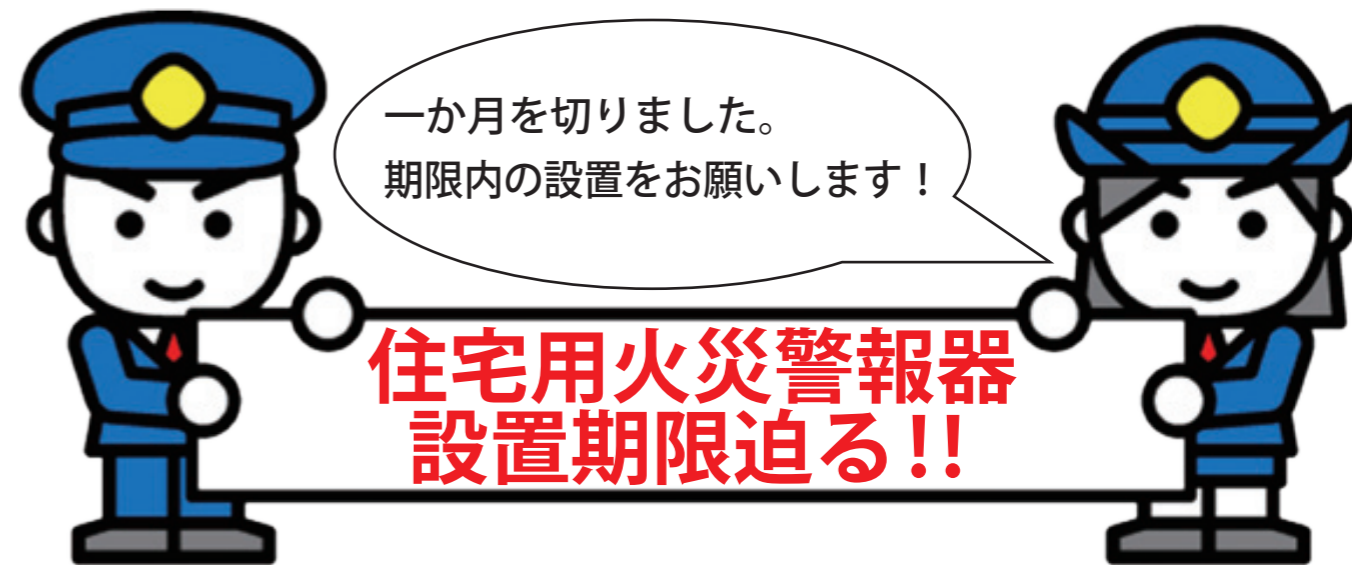

一か月を切りました。
期限内の設置をお願いします！

住宅用火災警報器 設置期限迫る！！

平成18年6月1日付けの消防法の改正により全国一律に住宅用火災警報器の設置が義務付けられました。平成23年5月末までに設置することとされています。



設置例

- 設置が必須の場所
- 設置を推奨する場所



※購入する際は、パッケージなどの表示で『煙式』・『熱式』をご確認ください。また、左の『NSマーク』があるものを推奨します。

問い合わせ先
消防本部 予防課 Tel 099-482-5577
南部消防署 Tel 477-0119
市役所本庁総務課消防防災係 Tel 474-1111 (内線 215)

交通事故防止は貴方が主役です

交差点における交通事故防止

現状

- 交差点で発生する交通事故は、全交通事故の約半数を占めています。
- 交差点での事故原因は、安全不確認と前方不注視が多いです。
- 歩行者や自転車利用者の点滅信号での駆け込み横断や安全不確認等も事故の一因となっています。

対策

- 運転者、自転車利用者及び歩行者に対し、正しい交通ルールの実践を呼びかけ、交差点での交通事故を防止しましょう。

推進事項

- 交差点における一時停止、安全確認など交通法規の遵守を徹底しましょう。
- 交差点進行時の歩行者保護を徹底しましょう。
- 自転車利用者及び歩行者に対する正しい横断についての指導を徹底しましょう。

交通事故状況 平成23年3月末現在

区分	発生件数	死者	傷者
県下	2335【-91】	23【+5】	2843【-157】
志布志市	57【+15】	3【+3】	67【+9】
志布志地区	32	0	38
有明地区	20	3	24
松山地区	5	0	5

※【】は昨年比



市報しぶしの朗読サービス『和多市のしぶし』は毎週、土曜日(午前6時)と火曜日(午後9時)に右のFM局で好評放送中です。

★www.0033fm.net★



FMかのや 77.2MHz FMきもつき 80.2MHz FM志布志 78.1MHz FMたるみず 77.7MHz

氏名	種目	順位	記録
立山 颯大さん	50m 自由形	1位 (大会新)	24秒55
	100m 自由形	1位 (大会新)	52秒52
安田 雄生さん	200m 自由形	2位	2分02秒42
	400m 自由形	1位	4分16秒73
有嶋 貴裕さん	50m バタフライ	3位	28秒21
	100m バタフライ	3位	1分01秒48
団体	200m リレー	2位	1分47秒10

※いずれも13～14歳の部

春季水泳競技大会で好成績
3月30日、長崎市民総合プールで開催された全九州スイミングクラブ春季水泳競技大会で、志布志D.Cから参加した選手が優秀な成績を収めました。



今後の活躍を期待します



今後の活躍を期待します

部門	順位	氏名・学校
小学5年男子組手の部	優勝	木場 拓海さん (有明小学校)
小学4年形の部	第三位	木迫 大翔さん (通山小学校)
小学3年形の部	第三位	検崎 龍斗さん (志布志小学校)
小学1年形の部	第三位	服部 月祈さん (通山小学校)
		中村 蓮斗さん (通山小学校)

格闘技空手道拳心会青少年大会
3月27日、鹿児島アリーナで行われた第52回格闘技空手道拳心会青少年大会で、成武館(黒石清美館長)の皆さんが次のとおり優秀な成績を収めました。

4月2日、福岡市九電記念体育館で開催された2011日本健康体操オリンピックで、市内の健康推進委員を中心に結成した「フロムしぶし元気に志隊」の皆さんが、特別協賛であるレモンガス賞を受賞しました。同大会は、エアロビクスや健康体操などの地域サークル活動をコンテスト形式でPRするもので、同チームは、



受賞報告をした高田さんと倉見谷さん

元気アップ体操が受賞



大切にに使わせていただきます！
友愛タオル運動実施

4月25日、市老人クラブ有明支部(牧一馬会長)から有明町内の福祉施設や小・中学校に対して、タオルの寄附をいただきました。

同クラブは、以前から社会貢献活動の一環として、会員からタオルを募り寄附をする、「友愛タオル運動」を毎年行っています。

今回は、同クラブ女性部の皆さんによって730枚のタオルが集められ、寄附されました。心のこもったプレゼントをありがとうございます。



フロムしぶし元気に志隊の皆さん

市のイメージソング「フロムしぶし」に乗せた市民体操「フロムしぶし元気アップ体操」を披露しました。報告に訪れた高田俊洋さんと倉見谷政子さん(上写真、中央)は、「一般市民が参加する健康体操という取り組みをアピールしたことが評価されたと思う。受賞を機にこの体操も市の特産品の一つとして、一般の人に広めていけるよう、これからも頑張りたい」と語りました。

一人ぼっちじゃないよ！



担任の先生と一緒に退場する上村恭一さん

4月6日、田之浦小学校の平成23年度入学式が開催され、本年度唯一の新入生、上村恭一さんが先生・在校生・地域の方々に温かく迎えられました。
皆さんに祝福されながら、在校生が作った花のアーチをくぐり入場した恭一さん。在校生全員から、リレー方式で歓迎の言葉をかけられると、「みんなと一緒にがんばります」と元気にあいさつしました。
式の中では恭一さんへのインタビューも行われ、終始緊張した面持ちで質問に答えていました。
これから、お兄さんお姉さんと一緒に、楽しい学校生活を送ってくださいね。



おっけいけど美味しくパクリ！

巨大さつま揚げで歓迎
今年度志布志小学校へと赴任して来た教職員の歓迎会が4月22日に行われ、巨大なさつま揚げでもてなされました。
これは、毎年受け継がれている同校の伝統となっているもので、目の前に出された顔よりも大きな特注さつま揚げに、皆さんはビックリ。全員で立ちあがり、出席者が見守る中、一斉に頬張りました。
しかし、さすがに完食は難しかったらしく、新規採用者の斉藤智弘さんは「こんなに大きなさつま揚げは初めて見た。食べ終わるのに何日か掛かりそうです」と、自宅に持ち帰りました。

ちびっこソフトボール大会優勝



優勝報告で来庁したチームの皆さん

3月12日から20日の日程で行われた第37回鹿児島県ちびっこソフトボール大会女子の部で、曾於女子チームが優勝し、3月29日、その報告に来庁しました。
同チームは曾於地区15チームに所属する女子部員11人で構成された合同チームです。メンバー全員が揃う日も限られた中、試合では抜群のチームワークを見せ、4年ぶり3回目の優勝に輝きました。
チームを率いた小城文弘香月ソフトボールスポーツ少年団監督は、「今年のチームは6年生が多く、まとまりが良かった。そのおかげで日頃の力を大会でも発揮できたのが優勝に繋がった」と試合を振り返り語りました。



植樹の後は花見をしながら再会を楽しみました

有明町出身郷土会記念植樹
開田の里公園内と志布志市役所本庁前駐車場の一角に、有明町出身の郷土会の皆さんが、3月27日、桜の植樹を行いました。
これは、以前開田の里公園に植樹を行った木の中に枯れたものもあったため、郷土会の皆さんが声をかけて、7年ぶりに実施したものです。
当日は、40名が参加し、桜の植樹を行いました。
参加した関西有明べぶん会会の小早川静男会長は「前回の植樹に参加されなかった方にもたくさん参加していただきました。この桜が大きくなって、またみんなで花見を楽しみたいですね」と話されました。

新鮮朝市 & フチ☆フリーマーケット

毎月第3日曜日

JR志布志駅前ロータリーで開催!

主催 志布志駅前市場運営委員会

いつかオキナグサの郷を
キンポウゲ科の多年草で、近年、開発や採取により数が減少しているオキナグサが、志布志町潤ヶ野の横峯自治会内で、その数を増やしています。
地域で「オネコヤンボシ」ともいわれるこの花は、同自治会近辺でも見かけられていたもので、減少を危惧した横峯重義さんが10年前に株分けされたものを、自宅の庭や畑で増やし続けてきました。
現在、同自治会の伊地知孝さんらの協力もあり、少しずつ数をふやしているオキナグサ。「その内に自然に増えるようになり、いつかこの地区にオキナグサの郷を作りたい」と、横峯さんは語りました。



オキナグサを育てた横峯さん夫妻



おいしいお米が育つといいですね!

蓬の郷の水田で田植え
蓬の郷に作られた水田で、4月16日、2回目となる田植えが行われました。
蓬の郷では、昨年から敷地内の親水公園に約5畝の水田を開墾し、米作りを行っています。「普段当たり前に食べている米を、昔ながらの手法で育てていく事で、米作りの大変さ、水の大切さを学んで欲しい」とは、支配人の原田洋一さんの弁。小学生7人が参加し、地元農家の皆さんの指導の下、田植えを行いました。指導した大池トシさんは、「子ども達とのふれあいの場にもなるので、このようなイベントをもっとやってほしい」と語りました。



皆さん交通安全ルールを守りましょう!

「交通安全の日」実施

志布志市内では、平成22年中の交通死亡事故0件を達成しましたが、平成23年に入り交通事故が多発し、死亡事故も3件発生しています。

このことを受け、市では毎月20日を「交通安全の日」と位置づけ、通勤・通学時間帯に合わせて市職員による街頭立哨を実施します。

初回となった4月20日、志布志警察署で出発式を行ったあと、市内の主要な交差点で立哨を行いました。

書道ガールズがパフォーマンス

毎月第3日曜日に志布志駅前で開催している「新鮮朝市 & フチ☆フリーマーケット」で、4月17日、東日本大震災被災者の方々に応援したいと、志布志高校書道ガールズの皆さんがパフォーマンスを行いました。

大きいもので縦4m・横8mの特大サイズの紙に、被災者の皆さんに元気を出してほしいという祈りを込めて、「希望・勇気・挑戦・飛躍」と力強く次々と書きあげると、会場からは大きな拍手が贈られました。



魂を込めた力作が完成しました



3日間多数の来場者でにぎわいました

春の陣収穫まつり開催

5月3日から5日までの間、道の駅「松山」志布志市やちくふるさと村で、春の陣収穫まつりが開催されました。

期間中は毎日先着50人限定で野菜の無料配布を行ったほか、イチゴやメロンなど松山町をはじめとした地元特産品の販売や、ちりめんやハモを使った料理や黒豚ラーメンの出店やがあり、舞台上の多彩なプログラムが会場を盛り上げ中、来場者は地元の味覚を楽しみました。

4月25日、有明小学校で人権の花運動の開校式が行われました。
この運動は、小学生が協力して花を育てることを通じて児童の情操をより豊かにするとともに、優しさや思いやりの心がはぐくまれるよう昭和60年度から鹿児島県内の小学校で行われているものです。
開校式では、人権擁護委員の春日敏彦さんが挨拶をしたあと、同運動のプレートと、昨年度に運動を行った松山小学校から引き継いだ、人権の花で志布志市の花でもある「ひまわり」の種、そしてひまわりを育てるために必要なジョウロが児童に手渡されました。
最後に、児童代表として6年生の



人権の花運動の開校式



みんなでりっぱな花を育てようね

内山佳奈さんが「運動を通じて、普段以上に人権について意識できる機会があるのは良いこと。有明小を思いやりのあふれる学校にしたい」と挨拶したあと、人権イメージキャラクターの「人KENまもる君とあゆみちゃん」が登場し、子ども達は抱き付いたり握手したりと、大喜びでふれあいました。

志布志市人権教育・啓発基本計画策定委員会委員の公募について

市では、相互の人権が尊重され、人権という普遍的文化（人権文化）が息づく心豊かな社会の実現に向けて、平成23年度に、「志布志市人権教育・啓発基本計画」を策定するため、策定委員会を設置いたします。

この委員会は、基本計画策定に伴い、人権に係る意見や助言を求めることを目的としています。委員会を設置するにあたり、次のとおり委員を公募いたします。

- 募集人員 若干名
- 応募資格
 - ・市内に居住する20歳以上（平成23年4月1日現在）で、自ら応募する者。
 - ・公務員・市議会議員等でないこと。
 - ・平日開催の審議会に出席できること。（年3回程度）

■ 応募方法
所定の応募用紙に必要事項を記入のうえ、本庁市民環境課市民係へ持参、郵送、ファックス又はEメールのいずれかの方法で提出してください。

応募用紙は、本庁市民環境課市民係、志布志支所市民課、松山支所市民課で配布します。また、市ホームページからもダウンロードできます。

- 募集期限 平成23年5月31日（火）
- その他 応募者が多数の場合は、応募する理由などを考慮し、選考いたします。
- 申込・問い合わせ先

本庁市民環境課市民係 〒899-7492 志布志市有明町野井倉1756番地
TEL 474-1111（内線112） FAX 471-4407
E-mail s-simin@city.shibushi.lg.jp

みんなでつくる共生・協働・自立のまちづくり

蓬原地区ふるさとづくり委員会は、蓬原中野周辺の地域資源である休耕田を活用し、地区民を中心に地域の活性化へ繋げる取り組みを行っています。

ふるさとづくりの行動隊である、蓬原中野自治会で生まれ育った自治会員から、「何か自分たちが楽しみなながらできないか、子どもたちや孫、地域の人たちに生きがいを持たせる何かをしたい。」との声が上がリ、当初策定していた蓬原地区ふるさとづくり委員会のマスタープランを変更し、委員会の重点整備地区として蓬原中野地区を選定し、このことを地区内に広げること、「ふるさとづくり」の底辺づくりを行うことからスタートしました。

まず手始めに地域資源である休耕田を



「ふいやしき公園」看板設置の様子

蓬原地区ふるさとづくり委員会

有効活用するため公園整備を行いました。休耕田の開墾作業を行ったところ、約40aの水田が蘇り、昔の素晴らしい景観に戻りました。また、メダカやフナなどを放流するため池の造成、蓮の花を咲かせたい一心での蓮池の造成、来園者のための駐車場の整備等様々な活動を行っています。公園名称の決定には地域の多くの方に参加していただき、投票で昔の地名である「古屋敷」にちなんで「ふいやしき公園」と決定しました。

今年3月には、荒廃していた休耕田にひまわりの種をまき、蓮池には蓮の苗を植え付けました。今後は6月の花の咲く頃に地域の賑わいづくりに貢献できるような池の周りで花見を計画するなど、地域の資源を活用した取り組みを行うことで、老若男女誰からも親しまれる手作りの公園を目指し、夢を大きく膨らませています。

今後は、カブトムシの生育床やウォーキングロードの設置など、小さな取り組みから集落や校区の活性化に結び付けていきたいと考えています。

河原橋委員長は、「何もかもが手探りの状態から活動を始めたところで、昨年度は市内の委員会の研修会も蓬原中野地区を視察してもらい、外部からのたくさんの方のアドバイス等をいただきました。今後、この場所を拠点とした地域間の交流ができればと考えています。」と話されていました。

志布志市のまち



知っていますか。
お父さんの志、お母さんの志、
こどもの志。
語り合ってみませんか。
～4月24日は志布志の日～



来庁された西坂さん

教育振興への尽力に瑞宝双光章

永年にわたり、本県学校教育の充実・発展に尽力された西坂客二さんに、瑞宝双光章が贈られ、4月26日、伝達式が行われました。

西坂さんは、昭和58年4月、有明町立伊崎田小学校校長で退職されるまで、44年間の永きにわたり教育職員として、特に、へき地教育と家庭教育の振興に尽力され、退職後は原田校区公民館長を務め、環境美化活動の推進や社会教育の振興並びに生涯学習の推進に貢献されました。

また、伝達式とあわせて西坂さんから市立図書館に対して、図書購入費に活用してほしいと寄附を頂きました。

温かい志に感謝いたします。

第6回新茶祭開催

4月17日、有明町原田の榎和香園で、第6回新茶祭が開催されました。茶どころ大隅の歴史と物語を新しく創っていくすがに始められたいと始められた同祭。新茶祈願の神事後、参加者は会場内の茶畑に入り新茶を手で摘み取ったほか、茶葉の手もみ体験や宇都中学校吹奏楽部のミニコンサートが行われました。

また、今回の新茶祭は東日本大震災の復興支援と位置づけ、被災地に対する支援として、同社は義捐金と粉末茶に加工した新茶1000袋の寄附を決め、その贈呈式を行いました。寄附は市と社会福祉協議会を通じて被災地へと届けられます。



心地よい音楽と、新茶のいい香りに会場は包まれました

神戸カップで夫婦入賞

4月16日と17日、兵庫県のしあわせの村で開催された第15回神戸カップPGAラウンド・ゴルフ交歓大会で、市内から参加した伊山信哉さん、セツ子さん夫妻が上位入賞を果たしました。

大会には全国から864人が参加、3つのコースに分かれて団体・個人で競う中、信哉さんは黄コースで3位、セツ子さんは赤コースで準優勝という結果を収めました。

一つの大会で夫婦そろっての上位入賞は初めてのこと。「一緒に入賞できたことは大変うれしい。次は夫婦で優勝を目指して練習を重ねたい」と、意欲を見せました。



報告に来庁した伊山さん夫妻

足並みを揃えて…

市長コラム

本田修一

3月11日に発生した東日本大震災により、これまでに約1万5000人の方が亡くなり、約1万3000人が行方不明となっております。亡くなられた方々へのご冥福と、1日も早く行方不明者の安否が確認できることを祈るばかりです。

また、福島第一原発の問題も、少しずつ終息の方向が見えたようですが、放射能汚染についてはまだ終息への道のりは遠く、農・畜・水産物への風評被害を含めたどのような影響が出るのか、非常に心配するところです。

現在、志布志市を含む4市5町による被災地への職員派遣を行っておりますが、帰って来た職員の報告を聞くたびに、一大惨状であることを改めて感じ、本市として、今後でもできる限りの支援を重ねていきたいと考えています。

そのような中、4月29日にお釈迦まつりが開催されました。「がんばろう東日本 がんばろう日本 復興支援お釈迦まつり」と銘打ち、被災地へ十分な配慮をした上での開催に対して、皆様からご理解をいただき、市民一斉に黙とうをささげられたことに、感謝申し上げます。また、市内から寄せられた約

1万6000個の「祈りのともしび」に灯りがともされた時、感動と感謝の気持ちで涙が出ました。

本市は直接被災をしておりますが、これからもこのまちの活力を、被災地へと届けたいと思っております。

さて、お釈迦まつりの前には、4月24日「しぶしの日」に、市制施行5周年記念式典が挙行されました。3町が合併してから5年、市民の皆様のご協力により市政が推進されて来た賜であり、大変意義深い式典となりました。

式典に合わせて、昨年全国高校駅伝大会で優勝した、鹿児島実業高校陸上部監督の上岡貞則さんの記念講演が行われましたが、その中で、常宿の女将から選手たちの部屋の明かりが消灯時間になると一斉に消えたのを見て、「今年の選手たちは足並みが揃っていますね」と言われた時に優勝を予感した、というエピソードを話していただきました。

「足並みを揃える」ことの大切さは、まさしくまちづくりに同じことが言えるのではないのでしょうか。

本市では、「共生・協働・自立」のまちづくりを進めており、その実現に近づきつつあります。先述のお釈迦まつりにおける祈りのともしびの作業で、その整った足並みを感じたところです。

今後とも、市政推進のために、皆様のご協力をお願いいたします。

志布志市役所本庁舎内ATM 休止のお知らせ

この度、JAバンクの全国統一電算システムのシステム更改等に伴い、誠に勝手ながら「志布志市役所本庁舎内ATM」のサービスを一定の期間、休止させていただきます。



◆休止期間
5月3日(火)

～6月26日(日)

◆不便をお掛けしますが、何卒ご理解とご協力を賜りますようお願い申し上げます。

※期間中は、Aコープあおぞら店ATMをご利用ください。

※JA・店舗・提携金融機関によっては、ご利用可能日、ご利用可能時間及びご利用可能サービスが異なります。詳しくはJA窓口・ホームページ等でご確認ください。

◆お問い合わせ先
JAあおぞら 貯金為替課
Tel 474-2461

畑地かんがい事業のお知らせ

曾於南部地区の散水器具設置補助申込期限が迫っています！

畑かんの県営事業は、曾於南部地区（有明町）が平成24年度（一部は平成25、26年度）まで実施する計画です。この県営事業実施期間中であれば、受益農家の方は20.25%の負担で散水器具を設置することができます。また、給水栓の設置についても県営事業期間中であれば、無料で設置することができます。

県営事業が完了すると補助が無くなり、全額自己負担での設置になります。

散水器具は、期限直前に申し込みされますと、整備されるのにある程度の時間が必要であることや、予算が不足する事態も想定されますので、お早めに市役所農政課畑かん推進係、松山支所産業振興室、志布志支所産業振興室、又は下記の土地改良区までお申してください。

地区	申込期限	土地改良区名	住所・連絡先
曾於南部 (有明町)	野神、山重、原田、 蓬原の一部	曾於南部 土地改良区	大崎町野方 6482-7 (松ヶ鼻ファームポント横) Tel 099-471-0171
	伊崎田、野井倉、 蓬原の一部		
	原田の一部		
	平成24年3月末		
	平成25年3月末		
	平成26年3月末		

※曾於東部地区の給水栓設置（個人負担無し）について、当初平成23年3月末まででしたが、9月末まで期間が延長になりましたので、ご希望の方は、お早めにお申し込みください！

なお、畑かん事業に関することについては、お気軽に下記までお問い合わせください。

畑かん事業に関する問い合わせ先

- 本庁農政課畑かん推進係 Tel 474 - 1111 (内線 431)
- 松山支所産業振興室 Tel 487 - 2111 (内線 232)
- 曾於東部土地改良区 Tel 487 - 2986
- 志布志支所産業振興室 Tel 472 - 1111 (内線 412)
- 県畑かんセンター Tel 482 - 6281
- 曾於南部土地改良区 Tel 471 - 0171

耕作放棄地を借りて農地に復元しませんか？

～よみがえる農地復元対策事業について～

農業委員会では、耕作放棄地を借りて農地として復元し、規模拡大を図り農業生産に利用する農業者等に復元費用の補助を行っています。

- 対象地
市内の農業振興地域の農用地外の農地（農振白地内の農地）
- ※農用地内の農地は国による補助事業があります。

- 補助対象者
耕作放棄地の借入れ手続き（利用権設定5年以上）を行い、農地を復元し耕作する市内の農業者または農業委員会に届け出た市内の農業生産法人
- ※耕作放棄地の所有者、農地法での貸借等は対象になりません。

- 補助基準
①大型トラクター等で農地に復元できる農地で、事業費の2分の1以内とし、10a当たり1万5千円を上限とする
- ②大型重機等で農地に復元できる農地で、事業費の2分の1以内とし、10a当たり5万円を上限とする

- 手続き
①農業委員会に申請、利用権の設定（5年以上の設定が必要）、申請人による着工前（現況）の写真撮影
②農業委員会現地調査
③決定 ④着工 ⑤完成
⑥完成報告、申請人による工事完了の写真撮影 ⑦補助金交付
- ※申請前に「ここは対象になるのか？」などの事前相談も受けますので、農業委員会事務局・各分室までお気軽にご相談ください。

- 問い合わせ先 志布志市農業委員会
- ◆事務局（松山支所2階） Tel 487-2111 (内線301)
- ◆有明分室（有明本庁別館1階） Tel 474-1111 (内線444)
- ◆志布志分室（志布志支所4階） Tel 472-1111 (内線445)

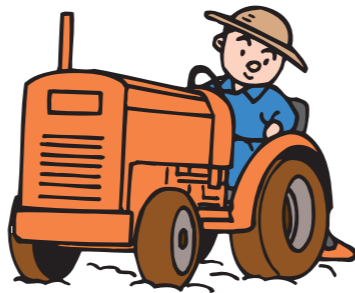

百姓としての道、 生き方としての百姓

私は、営農方法の一つとして、また、百姓として消費者に最高の野菜を届けたいという思いから、去年3月に地元松山で就農しました。『最高の野菜』とは何か。全てを伝えることは難しいですが、私は自然の法則に基づいて作られた野菜こそ最高だと思っています。例えば、私たち人間と同じ様に、畑には野菜を食べに来る虫がいます。一般にこの虫たちを人間の立場から『害虫』と呼んでいます。慣行農法では、人間は自分たちが食べる野菜を虫たちに食べられないように、農薬を使って虫たちを駆除します。ところが、自然界では野菜を食べるに害虫が来ると、害虫を喰べる『益虫』が来て捕食します。クモが好きと言ふ人はあまりいませんが、有機農法においてクモは害虫を捕食してくれる大事な益虫です。農薬をかける害虫より益虫のクモが真っ先に死ぬと言われています。益虫が害虫を捕食することで、害虫は全滅はしませんが、大幅に減ります。害虫が減ると益虫もえさがなくなり減りますが、また害虫が増えるような法則があり、有機農法を実践される方で、この法則を利用される方は多いです。しかし、農薬や科学肥料を使用す



今回は、松山町で有機農業に取り組まれている大迫大輝さんに話を伺いました。



環境にやさしい農業へ
たがやしびと
耕人



昨年11月大迫さんが参加した「オーガニックフェスタがごしま2010」の一コマ

気軽にできる有機農業

土と語りあう農業講座（初級）生を募集します

- ◆目的
化学合成農薬や化学肥料を使わず栽培する有機農業の基本的な知識や技術を座学や実習を通して習得します。
- ◆場所
志布志市文化センター及び周辺の農場
- ◆開催時期
7月から月1回程度 合計6回
- ◆時間
午後3時から2時間程度
- ◆対象
志布志市民
- ◆受講料
無料
- ◆5名未満の場合は開催しないことがあります
- ◆申込・問い合わせ先
市役所農政課
Tel 474-1111 (内線)

慣行農法では害虫を駆除することで益虫が増えず循環することなく、また、害虫が増えて、自然の法則に反しています。また、慣行農法が人体に影響を及ぼし、自然環境を破壊する事は半世紀以上も前から知られており、『最高の野菜』は出来ないと思われています。農業や化学肥料は、大なり小なり環境に影響を与えていると思います。

現在、私がかごしま有機生産組合へ出荷する野菜を栽培する傍ら、県内はもとより九州各地から集まった若者グループ『若けえもん集い』の一員として有機野菜のことはもちろん、農業や化学肥料の影響について、多くの人に知ってもらおうと活動に参加しています。またこのグループでは、研修会も開いており、技術の向上にも励んでいます。

※おことわり
本文中に出てくる「百姓」という言葉は、時折差別的な表現として使用されてきたことから、本紙でも使用を控えるべきものでありますが、大迫さんご自身を指していること、その言葉への強い思い入れがあることから、原文のとおり掲載しています。

犬を飼っている皆様へお知らせです。



狂犬病の 予防接種を受けましょう！

狂犬病予防法により、生後91日以上の子犬には登録と狂犬病予防注射が厚生労働省令で義務付けられています。

狂犬病は、先進国を含む多くの国で発生しており、世界中で年間3万5千人から5万人が死亡しています。治療法はなく、人も動物も100%死亡するといわれている恐ろしい病気ですので必ず受けさせましょう。また、登録については市役所で受付けています。

平成23年度狂犬病予防集合注射日程のお知らせ

市では、次の日程で狂犬病予防集合注射を実施します。最寄りの会場で接種されるようお願いいたします。

■問い合わせ先

市役所市民環境課環境政策係 Tel. 474-1111 (内線 134)
志布志支所市民課環境衛生係 Tel. 472-1111 (内線 224)
松山支所市民課市民係 Tel. 487-2111 (内線 224)

松山地区

5月16日(月)

実施時間	実施場所
9:30～10:00	新橋地区公民館
10:10～10:40	野久尾公民館
10:50～11:10	豊留公民館
11:20～11:40	川路公民館

5月17日(火)

9:30～10:05	泰野地区公民館
10:15～10:30	内之野公民館
10:40～11:10	ふれあいセンター
11:20～11:40	草之瀬公民館

5月18日(水)

9:30～9:50	宮下公民館
10:00～10:30	尾野見地区公民館
10:40～10:55	中村公民館
11:00～11:15	桃木公民館

有明地区

5月19日(木)

実施時間	実施場所
9:30～10:00	飯野集会所
10:10～10:40	伊崎田青少年館
10:50～11:20	本村集会所
13:00～13:40	市役所下畜産指導センター
14:00～14:40	肆部合公民館
14:50～15:30	通山青少年館

5月20日(金)

9:30～10:00	蓬原青少年館
10:10～10:40	農村研修センター
10:50～11:20	野神青少年館
13:00～13:40	山重青少年館
14:00～14:40	草野集会所
14:50～15:30	原田青少年館

志布志地区

5月24日(火)

実施時間	実施場所
9:20～9:30	夏井公園
9:40～9:50	陣岳分団消防詰所前
10:00～10:30	天神ドライブイン前
10:40～11:00	宝満寺
11:10～11:20	漁協前
13:00～13:10	敷根義文宅前(橋之口)
13:20～13:30	井久保商店前
13:40～14:00	専念寺前
14:10～14:20	農協婦人研修センター
14:30～14:40	横尾上バス停
14:50～15:00	西横尾下公民館
15:10～15:30	ひばり保育園

5月25日(水)

9:00～9:20	柳井谷公民館前
9:30～9:40	田床墓地下
9:50～10:00	長岡商店前
10:10～10:20	坂之上公民館
10:30～10:40	田屋敷バス停前(沢目記)
10:50～11:00	南大原公民館
11:10～11:20	文化会館駐車場
13:20～13:40	町原大栄電気入口
13:50～14:10	杉原養鶏場前
14:20～14:40	志布志貨物前
14:50～15:10	大迫橋

5月26日(木)

実施時間	実施場所
9:30～9:40	第1倉園橋
9:50～10:00	旧八野局前
10:10～10:20	八野地区構造改善センター
10:30～10:40	池野公民館
10:50～11:00	上野製材所
11:10～11:20	小岩屋モーターズ
11:30～11:40	閨野商店前
13:10～13:30	上門公民館前
13:40～14:10	山宮神社
14:20～14:30	安良 高野商店前
14:40～15:00	労働金庫前
15:10～15:20	一丁田 大田食堂

5月27日(金)

9:40～9:50	旧四浦局前
10:10～10:30	農協田之浦事業所前
10:40～10:50	上田之浦山村センター
11:00～11:10	大越公民館
11:20～11:30	新村商店前
13:10～13:30	大性院大橋下
13:40～13:50	旧職業安定所
14:00～14:10	旧八坂神社跡
14:20～14:30	消防会館前
14:40～14:50	アピア前市営駐車場
15:00～15:15	香月地区公民館

◆注射手数料および新規登録手数料

・登録済みの犬…3,000円 ・新規登録の犬…6,000円(登録手数料+注射手数料)

※登録済みの犬がすでに死亡している場合は、そのまま台帳に残りますので、必ず市役所まで届け出をしてください。犬の飼い主が変わった場合も届け出が必要です。

※犬を登録している方は、後日、通知書を個別に郵送いたしますので、注射の際にお持ちください。



■問い合わせ先

本庁市民環境課環境政策室 Tel. 474-1111 (内線 131～134)
松山支所市民課 Tel. 487-2111 (内線 224)
志布志支所市民課 Tel. 472-1111 (内線 224・225)

環境政策室からのお知らせ

光化学オキシダント高濃度発生時にご注意ください

光化学オキシダントとは、車や工場の排ガスに含まれる窒素酸化物などが紫外線で化学反応を起こし生成される酸化物質で、特に春季や秋季の日差しが強く、気温が高く、風が弱い日に高濃度となりやすい傾向にあります。また、近年は大陸からの越境大気汚染の影響が指摘されています。高濃度発生時には、県から注意報等発令され、野外での活動や自動車の使用の自粛を求めます。光化学オキシダント高濃度発生時には、市役所からも周知しますのでご注意ください。

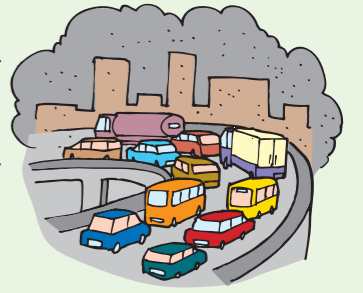

住宅用太陽光発電の設置に係る費用の一部を補助します

志布志市では、地球温暖化防止を推進するために、昨年度に引き続き、住宅用太陽光発電システムを設置する市民に対し、補助金を交付します。

■対象システム

太陽光発電普及拡大センター(J-PEC)が実施する「住宅用太陽光発電導入支援対策費補助金」の対象となる太陽光発電システム

■補助額

太陽電池モジュール1kWあたり30,000円(ただし、限度額120,000円)

詳しくは、HPをご覧ください。上記市民環境課(支所は市民課)までお問い合わせください。

テレビの適正処理にご協力ください

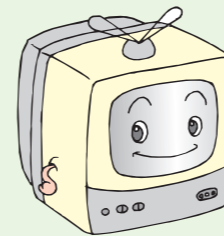

平成23年7月24日の完全地上デジタル化移行に伴い、大量の地デジ非対応のテレビの廃棄が見込まれます。テレビは家電リサイクル法対象機器です。テレビを廃棄する場合は、①購入先の家電小売店または②買い替えされた家電小売店に、不要なテレビの引き取りを依頼してください。その際は、リサイクル料金と収集運搬料金が必要です。

家電リサイクル法に基づいた適正なりサイクルと不法投棄の防止にご協力ください。

「かごしまこども環境大臣」環境レターの募集について

鹿児島県では、自然環境の保護等を積極的に行っていくとする子どもたちを対象に環境作文(環境レター)を募集し、優秀賞に選ばれた子どもたちを「かごしまこども環境大臣」に任命し、持続可能な社会づくりに主体的に参加できる人材の育成を進めています。

■募集対象 県内に住んでいる小学校4年生から中学校3年生

■テーマ等

①テーマ：環境保全にかかわりのあるものなら何でも(できるだけ実体験に基づいた内容で)。

②原稿用紙(400字詰め)2枚以内、縦書き。

■応募先 (財)鹿児島県環境技術協会 かごしまこども環境大臣事務局

〒892-0816 鹿児島市山下町14-50 かごしま県民交流センター6F 生命と環境の学習館内

■応募期限 平成23年6月24日

詳細については、県のホームページ(<http://www.pref.kagoshima.jp/kurashi-kankyo/kankyo/gakusyu/index.html>)をご覧ください。

毎月第2月曜日は…

掘り出し物市！ 午前10時～

※中止の場合もありますので、事前にご確認ください。

場所：そおりサイクルセンター(電話：099-471-6050)



志布志市地域情報通信基盤整備推進事業 ICT 志布志



工事車両にご注意ください。



光ファイバーケーブルは、既設の九州電力・NTTの電柱、また、新しく設けた柱を利用して敷設します。このため、市内のあらゆる場所で高所作業車などの大型車両が道路上へ駐停車し、通行面などでご迷惑をお掛けすることが予想されます。
また、新しく柱を設けなければならない箇所では、その建柱作業においても通行に影響する場合がありますので、誘導員の指示に従っていただきますよう、ご協力をお願いします。

宅内工事日程の連絡を行っています。

行政告知放送端末の設置をお申しいただいた方に対して、宅内への設置工事日程を調整するため、市が委託している株式会社九電工より電話連絡を行っています。同社からの電話がありました際は、日程のお打ち合わせをお願いいたします。

「地デジ化」への対策はお済みですか？

いよいよ7月24日に従来のアナログテレビ放送は終了し、地上デジタル放送に完全移行します。それ以降は、地上デジタル放送に対応していないテレビをお使いの方は、そのままではテレビ放送を見ることができません。本市における対策としては、主に下記の方法があげられます。

- ①地デジ対応のアンテナとテレビを購入し視聴する。
- ②従来のアナログテレビに簡易チューナーを接続し視聴する。
- ③ケーブルテレビに加入して視聴する。

※行政告知放送端末の導入のみでは、ケーブルテレビの視聴はできません。

地デジに関するお問い合わせは、デジサポ鹿児島 (Tel. 099-833-2020) まで



鹿児島県立志布志高等学校音楽部

第9回定期演奏会

本校音楽部のテーマである『人の心に届く音楽を』を目指して、日頃活動している成果をステージにて発表します。高校生たちの情熱いっぱいの演奏をお届けします。

今年は、I部『吹奏楽部オリジナル曲の世界』、II部『The Adventure of Music!』と称して、楽しいステージを用意しています。ご家族でお気軽にお越しください。

■日時 5月29日(日) 13:00開場 14:00開演

■場所 志布志市文化会館

■入場料 無料

■問い合わせ先 志布志高等学校 Tel. 472-0200 担当: 吉村 奈緒子

Go!Go!志布志港

～国際物流拠点を目指して～

さんふらわあを利用する団体に助成をしています!!

さんふらわあを利用する10人以上の団体に乗船助成をしています。旅行や合宿などでさんふらわあを利用する際は是非ご利用ください。

詳細は次のとおりです。

- ◆補助実施団体 さんふらわあ志布志航路利用促進協議会
- ◆補助金額 1人片道当たり500円、往復1,000円 (ただし、6歳以上12歳以下は、この半額となります) 1団体1回の申請における上限額は60,000円です。

- ◆申請方法 申請書を市役所港湾商工課まで提出(郵送可)して下さい。
- ◆その他 申請書は市役所港湾商工課で入手できます。また市のホームページでも入手できます。

※旅行代理店等が行うツアー参加は対象外となります。ご注意ください。



浄化槽法定検査受検のお願い



浄化槽法では、浄化槽の保守・清掃とは別に「法定検査」が義務づけられています。「法定検査」には2種類あり、浄化槽設置後おおむね半年してから行なわれる7条検査と、7

この検査は、浄化槽からの放流水の水質を検査することにより確認するものです。法定検査については、指定検査機関である「鹿児島県環境検査センター」が行ない、当センターよりハガキで実施日を通知します。なお、この検査を受検するためには、別途手数料が必要となります。

浄化槽から出た処理水は、公共用水域を通り身近な河川に、やがては海へつながっています。水環境を保全する意味からも、この法定検査の趣旨をご理解の上、ご協力をお願いします。

◆検査手数料(11条検査)

- ・単独処理浄化槽 4000円
- ・合併処理浄化槽 6000円

■検査についての問い合わせ先

- (財)鹿児島県環境検査センター
Tel. 099-223-3185
- 大隅地域振興局保健福祉環境部
志布志保健所駐在
Tel. 472-1410

合併処理浄化槽設置整備事業補助金

市では、専用住宅に合併浄化槽を設置する場合に、予算の範囲内で、補助をします。

- 平成23年度補助金額
 - 5人槽 33万2千円
 - 7人槽 41万4千円
 - 10人槽 54万8千円
- ただし、次のいずれかに該当しない者となります。

- 1 浄化槽法第5条第1項の規定による届出をせず、又は建築基準法第6条第1項の確認を受けずに浄化槽を設置する者。
- 2 専用住宅を借りている者で、賃貸人の承諾が得られない者
- 3 国・県及び市の施設並びにこれらに準ずる施設に浄化槽を設置する者。
- 4 販売目的のため建築される住宅に浄化槽を設置する者。
- 5 浄化槽適正工事マニュアルに反する浄化槽を設置する者。
- 6 浄化槽が公共事業の補償対象となる者。
- 7 市税等に滞納がある者。

公共用水域保全事業補助金

市では、くみ取り便槽及び単独浄化槽から合併浄化槽へ転換、または農業集落排水処理施設(下水道)に接続し、家庭からの雑排水を適正に処理した場合に、予算の範囲内で10万円を限度として補助金を交付します。

■問い合わせ先

- 市役所環境政策室環境整備係
Tel. 474-1111 (内線135)
- 志布志支所市民課環境衛生係
Tel. 472-1111 (内線224)

女性特有のがん検診無料クーポン券について

国のがん検診受診率向上施策に基づき、子宮がん検診または乳がん検診の自己負担金が無料になるクーポン券を、市内に住所を有する下記対象の人に5月下旬に送付します。

▼子宮がん検診対象者

※本年4月1日現在で満20歳から5歳間隔で満40歳までの対象者に送付します。

対象年齢	生年月日
20歳	平成2年4月2日～平成3年4月1日までの人
25歳	昭和60年4月2日～昭和61年4月1日までの人
30歳	昭和55年4月2日～昭和56年4月1日までの人
35歳	昭和50年4月2日～昭和51年4月1日までの人
40歳	昭和45年4月2日～昭和46年4月1日までの人

▼乳がん検診対象者

※本年4月1日現在で満40歳から5歳間隔で満60歳までの対象者に送付します。

対象年齢	生年月日
40歳	昭和45年4月2日～昭和46年4月1日までの人
45歳	昭和40年4月2日～昭和41年4月1日までの人
50歳	昭和35年4月2日～昭和36年4月1日までの人
55歳	昭和30年4月2日～昭和31年4月1日までの人
60歳	昭和25年4月2日～昭和26年4月1日までの人

◆受診できる期間 平成23年6月1日から平成23年12月28日まで

◆受診できる医療機関

曾於郡医師会、鹿屋市医師会、肝属東部医師会、都城市医師会に属し、志布志市と契約を結んでいる医療機関です。詳しくは、クーポン券と一緒に医療機関一覧表を送りますのでご覧ください。

◆受診方法

希望の病院に電話で予約し、クーポン券と保険証・運転免許証など本人確認書類を持参し受診して下さい。

高い医療費みんなで助け合い国保の心

■平成23年2月分の医療費の状況です。

医療費総額	273,111,272円
1月末国保加入者数	11,265人
1人当たり医療費(医療費総額を加入者数で除したものです)	24,244円
医療費1人当たりの負担内訳	
市(国保)負担額	20,524円
個人負担額	3,720円

この金額は、国民健康保険に加入している皆さんが医療機関等で診療したものに、市(国保)が支払った医療費です。

医療費総額の約84.7%を市(国保)が負担しています。

特定健診・がん検診 気軽に受診 みんなが安心 平成23年度 特定健診・がん検診 受診希望調査票の未提出の方へ

保健課では、今年3月に本年度の特定健診・がん検診の希望調査票の提出をお願いしましたが、まだ提出されていない方に、再度希望調査票の提出のお願いを送っています。
提出期限は、5月20日です。

今年度の特定健診・がん検診は6月から9月の間で実施します。年に一度の健診で自分の健康度をチェックし、健やかな生活を過ごしましょう。たとえ異常が見つかったとしても、軽度の内なら身体の負担も経済的負担も少なく済みます。受診希望調査票を提出されなかった場合、健診の受診票が届かないことになります。必ず、特定健診・がん検診受診希望調査票を提出してください。なお、現在高血圧症や糖尿病などで通院していて、健診を希望されない場合は、調査票に病名と病院名を記入し提出してください。

◆問い合わせ先 本庁保健課保健対策係
Tel 474-1111 (内線164)

※4月に行った5歳児歯科健診で、むし歯も処置歯もなかった子どもたちです。



健康についての様々な相談にいつでも応じています。お気軽にお問い合わせください。

本庁保健課 Tel 474-1111 志布志支所福祉課 Tel 472-1111 松山支所市民課 Tel 487-2111



1年に1回必ず健診を受けましょう!

市では今年度も健診(検診)希望調査票を提出していただきました。また、市で行う健診の対象者を正しく把握するために、職場や病院で受けている等の理由で申し込まない方も、健診を申し込まない理由を記入して提出していただいています。一年に一回は健診を受けて自分の健康状態の確認をしましょう。

特定健診

特定健診とは、生活習慣病の原因となるメタボリックシンドローム(内臓脂肪症候群)のリスクを調べ、生活改善などで予防することを目的とした健診です。内容は「腹囲測定」「血圧測定」「血液検査」などがあります。

生活習慣病とは?

糖尿病、高脂血症、高血圧症、脳卒中などのことで、発症は遺伝的要因もありますが、食生活や運動、喫煙、飲酒、ストレスなどが深く関わっています。特定健診を受診し、その結果で普段の生活習慣を見直し、改善することで、病気を予防し、症状が軽いうちに治すことも可能です。

がん検診

日本人の2人に1人が「がん」になり、3人に1人が「がん」で亡くなっています。この割合は世界一です。がんは「からだの老化」の一種なので、世界一長寿国の日本は世界一のがん大国となったわけですね。一方、生活習慣の欧米化によって、欧米型のがんが増えています。男性で一番増えているがんは「前立腺がん」、女性では「乳がん」といった欧米型のがんです。その理由は、食生活の欧米化やライフスタイルの変化と関係があります。

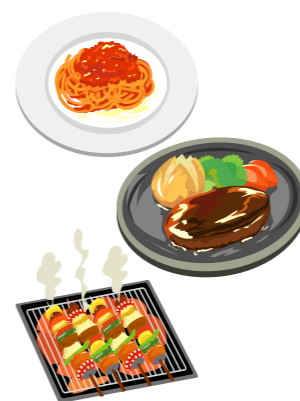

※食生活の欧米化とは

日本食は伝統的に魚や大豆中心で低脂肪食でしたが、近年、油を使った調理や肉食が増えたことなどから、高脂肪・高たんぱく食などになってきています。これらを食生活の欧米化といいます。

部位別がん死亡率の推移(主要部位・肺癌) [男 1950年~2009年]

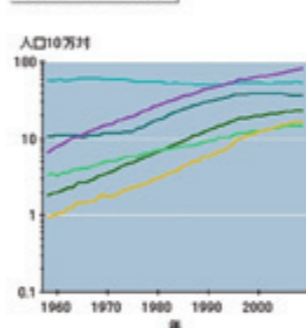

資料: 国立がん研究センターがん対策情報センター
Source: Center for Cancer Control and Information Services, National Cancer Center, Japan.

部位別がん死亡率の推移(主要部位・肺癌) [女 1950年~2009年]

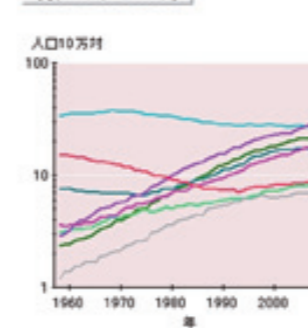

資料: 国立がん研究センターがん対策情報センター
Source: Center for Cancer Control and Information Services, National Cancer Center, Japan.

がんは決して治らない病気ではなくなってきました。ただし、その為には早期発見が欠かせません。どのタイプのがんも初期にはほとんど自覚症状はありませんので、早期発見のためには、がん検診を受けることが何より大切です。

①がんになりにくい生活を!
②小さながんでもすぐに見つけられるようがん検診を!
③もし、がんが見つかったら早期治療で完治を!

なるべくがんにならない、なってもがん検診で早期に見つけ、完治させましょう。



文芸

aper poem of 31 syllables * Haiku poem * Comic Haiku * 2011.5

短歌 (はなさい短歌会)

やすらぎの港夢見ぬいろの無き浜辺にいろの無き網を干す
 みちのくの藻屑となりし町巷 鳴咽の亀たち乾かぬ甲羅
 がんばれの声を励みに復興を誓いし人ら心に寄り添う
 震災地の桜の蕾ふくらみて自然の力に癒しのひと刻
 遠山も花のころなるみちのくの子らの登校包むごとくに
 久し振り菜園濡らす春の雨トマト・ピーマン生気みなぎる
 時に又囁みあわぬ会話を頷きぬ孫らのパワー貫う家族よ
 しわだらけの母と向き合えば目パッチリ開けた瞬間アア愛らしい!

南 史郎
 川崎 黒兎
 下戸富美子
 東郷ミイ子
 肥後 洋子
 江蔵 成子
 折田 縫子
 有馬ケイ子

短歌 (南船志布志短歌会)

重ね葉の芯にかかぐる石楠花のつぼみふくらみ明け春を待つ
 着ぶくれてまた転んじやった老いの身に孫のひと声うれしかりけり
 大津波被害に胸を打たれつつ日々は過ぎゆき花咲き始む
 節分の豆をまけども誰も来ず福を願ひて十粒ひろふ
 芋の葉の生命力を守る露の玉土の吸い込み歌心湧く
 一年で一番の声よしうぐひすは五月の杜に巢をかまえしか
 ひとり居の媪となりて所在なく夜更けの炬燵に猫の背を撫つ
 人住まぬ家の外灯住む如く満開の梅ほのぼの照らす
 一人居て自由を満喫してますか天国よりの夫のラブレター
 大きな器引つ張り出して投げ入れるあたまの花よ音たてて咲け
 この冬も半ば過ぎたり夢のうち八十路越ゆれば過ぎ行く速し
 「うらちちゃん」呼べばにっこり手を上げる一才二ヶ月老いらの拍手
 けふもまた地震津波と太き文字の新聞見てゐるわれ炬燵の中
 閉ざされし心の窓を開きつつ思いのたけを手のひらにかく
 抱いてよと地だんだふんで泣きわめく精一杯の幼の反抗

竹永 南海
 暉峻 康瑞
 池ノ上一枝
 岡元 初子
 折田 すす
 児玉 末子
 西江美津子
 林 静子
 平川 澄子
 益倉 睦美
 松下 芙美
 宮原 順子
 山田 和子
 山元ハツミ
 若松田鶴子

俳句 (ぎんなん俳句会)

ぼこぼこと水が生まれてつくづくし
 廃校や深き静寂の花の昼
 ありがとうの一言春と思ひけり
 花の風北門開けてありにけり
 入学や足の届かぬ高き椅子
 身の丈の静かな暮らし花菫
 飯事のなづな摘みしは此の辺り
 波静か湖水の底に桜咲く
 たそがれや遠くに母の笑みおぼろ
 鯉職日のある限り泳ぎぬる
 俳句では妻と気があふ春の風
 四月馬鹿人に豊かな真あり

河野 通人
 富山 達次
 米澤 二郎
 富山 茂子
 北野 治美
 吉村 万里
 目黒 文恵
 本村ミツ子
 奥野紀代子
 北川 雨水
 川上 豊
 和田 洋文



(写真提供：ハナミズキさん)

川柳 (志布志薩摩郷句会)

一年坊頭傍て服く準備つ寝つ
 空腹じや不美味ね料理もべろつ食つ
 散い桜見ろごたなかる管総理
 リストラで無職の肩書く付けられつ
 長ご泊い旅どまでけん牛飼育
 健し時きや文句を言ちよい高け保険
 八百長相撲ファンぬ沢山萎ませつ
 年金も一度で消ゆい三・四月
 元肥料を入れん割にな良う出来つ
 将来が心配八百長い揺るい国技館
 厳し娑婆べ門出ん孫い婆のエール

満留 ぐみ
 福山 吉連
 伊地知 孝
 今村千代子
 木藤 富美
 新地 十意
 末村 琢詩
 竹之内零余子
 野村 三味
 橋口 笑二
 樋渡草団子

郵便はがき

お手数ですが
50円切手を
お貼りください

899-7492

●ご氏名
フリガナ
●年齢 歳 ●性別 男・女
●ペンネーム

※記入のない場合、実名で掲載いたします

●ご住所

●電話番号 () -

志布志市役所総務課
秘書広報係 行

(No.065/2011-5)



やすらぎとにぎわいの輪が協奏するまち

市報 **しぶし**
読者プレゼント



お便りをくださった方の中から抽選でひまわり券5枚と香り工房で「純正黒豚石鹸1個」を5人の方にプレゼントします。(種類は選べませんので、ご了承ください)



あたや
元気やつど

ハツエさん (91歳)

松山町新橋

ハツエさんは、現在一人暮らし、20年ほど前にご主人がお亡くなりになるまでは農業を営みながら、5人のお子さんを育ててきました。戦争を経験しながら農業と子育てを行ってきたハツエさん。終戦直後は物が無い事で大変苦労をしたとのこと。特にオムツに使う布がなく、ご自分の浴衣を切ってあてがったそうです。「昔は食べる物も着る物もなかったけれど、今は紙オムツがあったり、洗濯機や冷蔵庫などお金を出せば手に入る、便利な世の中になりましたね」と、しみじみと語ります。

そんなハツエさんは、通院もありますが90歳を超えた今も背筋はまっすぐ、お元気にしています。元気の秘訣を聞いたところ、「今のように機械がなかった頃は、畑を鋤で耕すなど、全てを手作業で行わなければならず、昔に難儀をした分だけ、丈夫な体になったようです」と笑いながら話してくれました。昨年、手の筋を切ってしまう大怪我をしましたが、丈夫な体とリハビリを続けたおかげで、今ではしっかりと曲げることができるようになりました。

最近の楽しみは、週2回のデイサービスと近所の親戚を尋ねること。「一人でいるよりも、人様と話している方が元気が出る」と話すハツエさんでした。

大きくなあれ!



志季ちゃん(1歳)

(有明町野井倉)

父 俊幸さん 母 舞さん

いつもよく食べよく遊ぶ、元気いっぱい志季ちゃん!
心優しい女の子になってね。

(両親より)



琉音ちゃん(5歳) 朱音ちゃん(3歳)
杏琳ちゃん(1歳) 柚琳ちゃん(0歳)

(松山町尾野見)

父 泰次さん 母 さやかさん

いつもワンパクで個性豊かな4兄弟。泣き笑いの毎日だけど、将来は皆でジャーニーズ事務所に入って、一華も二華も咲かせて欲しいなあ…(笑)

あなた達の成長が、とても楽しみです。(両親より)



悠士朗ちゃん(1歳)

(有明町野井倉)

父 直樹さん 母 千晶さん

悠ちゃんと手をつないで散歩するのが楽しいよ。

悠ちゃんが元気に育ってくれるだけで、お父さんとお母さんは幸せです!

(両親より)



子どもが好きで、将来は保育士になりたいそうです!

今回の題字を書いたのは、小学校5年生の沙綾さんです。1年生の頃、学校からコンクールに出展した硬筆の作品で入選したことがきっかけで習字に興味を持ち、2年生の頃から学童で習い始めました。2年間続けて、現在毛筆3段、硬筆初段の腕前です。学童で過ごす時間が充実していて、習字の他にも、珠算と暗算で1級を取得しています。また、キーボードを弾くことが楽しくて、ピアノを習う事を決めたそうです。学童を通じて、このような色々な体験ができることを楽しんでいます。学校生活では、5月に予定している宿泊学習を楽しみにしている沙綾さんでした。

今月の「題字」

お肌に悩みがある方のリピーター多数!
「黒豚石鹸」

香り工房 てこ

黒豚から抽出した「パークシャーオイル」から作られた「黒豚石鹸」。混合油脂ではない、単一動物性油脂から作られた、安全で体に優しい「純正黒豚石鹸」をお求めできるのはここだけです。



黒豚は、
食べるだけじゃないんです!!

※パークシャーオイルは、薬用油脂として、特許を取得しております。(特許第4512881号)
・港湾通り(サンポートしぶシアピア内)で販売を始めました。
・電話またはインターネットでもご注文を承ります。

香り工房「てこ」

〒899-7402 有明町野井倉 5222-1
Tel 471-4700 URL <http://www.teco.jp/>



ノーマル (80g)
1,890円(税込)

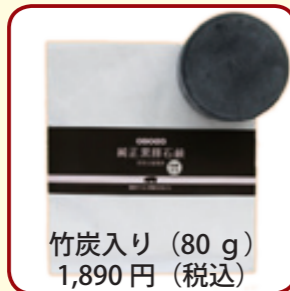

竹炭入り (80g)
1,890円(税込)

キラリ青春

利恵さん(有明町野井倉)

23歳

勤務先: 志布志市役所総務課(臨時職員)

趣味: 入浴剤集め、入浴

今のお仕事はどうですか? :

迷惑かけてばかりですが、楽しくやらせていただいています。

理想の異性:

常識があって、生命力溢れる人

同僚から一言(さん):

いつも笑顔で、元気いっぱいのあいさつをしてくれるのが印象的です。

社会人1年生の利恵さん。今は覚える事もたくさんあって毎日大変ですが、これからもその笑顔を忘れずに頑張ってください。



鹿児島県 男女共同参画基礎講座 受講者募集

講師 たもつゆかりさん (オフィスピュア代表, 鹿児島県男女共同参画審議会委員)
高崎 恵さん (オフィスピュアワークショップデザイナー)

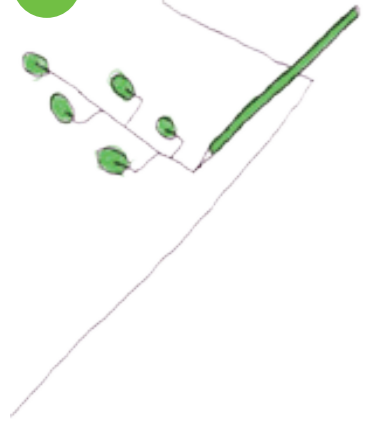

- 会場 かがしま県民交流センター
- 日程 第1回 「情報リテラシー～データから読みとる男女共同参画の現状～」、『男女共同参画』の概念
7月16日(土) 東棟4階大研修室第3
13:15～16:45
- 全4回+オプションプログラム(受講者対象)
- 受講資格 原則として毎回受講できる方(ただし離島から参加する場合は、個別参加も可能です。)
- 定員 50名(先着順)
- 参加費 無料
- 申込締切 平成23年6月30日(木)
- 託児 あり

■申込方法 必要事項をご記入の上、はがき、ファックスまたはEメールで、下記へお申し込みください。また、託児を希望される方は「託児希望」と明記の上、お子様の名前、年齢などをご連絡ください。

■申込・問い合わせ
鹿児島県 県民生活局 男女共同参画室
〒890-8577 鹿児島市鴨池新町10-1 Tel.099-286-2634 Fax099-286-5541
Eメールアドレス harmony@pref.kagoshima.lg.jp

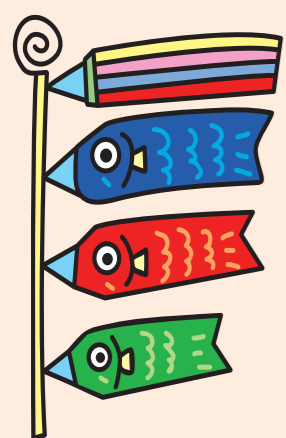

年金情報

市役所 474-1111 (内116)
志布志支所 472-1111 (内223)
松山支所 487-1211 (内226)
Pension information

4月分から年金額が下がります

年金は、物価に連動して支給額を毎年見直す物価スライド方式になっていますが、平成23年度の支給額については、前年度に比べ0.4%引き下げられることになりました。

その結果、国民年金の老齢基礎年金の満額は、79万2100円から78万8900円となり、年額3200円の引き下げとなりました。

それに伴って、障害基礎年金等についても、年金額が引き下げられることになりました。

また、同様に厚生年金についても、給付額が下がることになっています。

平成23年度の主な年金額は次の表とおりのとおりです。

なお、年金額の引き下げは、6月支給分(4月、5月分)からとなります。

	平成23年 4月以降	平成22年度
老齢基礎年金	788,900円	792,100円
障害基礎年金1級	986,100円	990,100円
障害基礎年金2級	788,900円	792,100円
遺族基礎年金	788,900円	792,100円
子の加算 (第1子、第2子)	227,000円	227,900円
子の加算(第3子以降)	75,600円	75,900円

22年度分の免除申請について

国民年金保険料を納めることが経済的に困難なときには、免除等の制度がありますが、平成22年度分(平成22年7月から平成23年6月分までの保険料)の免除については、平成23年7月末までに免除申請する必要があります。

それ以降については、22年度分の免除申請は受け付けられませんので、なるべく早い時期に免除申請してください。

詳細については、市役所又は鹿屋年金事務所にお問い合わせください。

鹿屋年金事務所
Tel.0994-42-5121

お便り お待ちしております

市報しぶしを読んだ感想や今後取り上げて欲しい特集、志布志市に対するご意見等何でも好きなことを書いてください。(一部修正して掲載する場合があります)
月末までに頂いたお便りが、その月のプレゼントの応募対象になります。それ以降の分は次月の応募対象となりますので、ご了承ください。

いただいた「お便り」は「市民のこえ」コーナーに掲載いたします。(お便りが多数の場合には担当にて選考のうえ掲載します)個別の回答はいたしませんので、ご了承ください。

↑点線に沿って切り取ってください。(官製はがきでも応募できます。)



ありふれた言葉だけに...

3月11日、東日本大震災のニュースを病院のテレビで見ました。

15年前に阪神大震災が起きた時も、私は股関節の手術で病院のベッドの中。体は動かず、首だけの生活を3か月送りました。あれから15年が過ぎて、また大地震を病院の中で知るとは...。病気の薬と検査中のこと、そして病院へ行ったことなどが、なぜか地震と重なります。

阪神の人達が負けずに立ち直ったように、東日本の人達も負けなさい。そして、心まで流されないでください。私も病気に負けず頑張っています。世界中の人達が応援しています。

長い闘病生活、それに加えてテレビから飛び込んでくる被災地の惨状に、さぞ心を痛めていることと思います。誰もがあの悲惨な出来事に涙

し、力になれない歯痒さを感じながら、被災地へ想いを馳せているのではないのでしょうか。募金や物資の寄附はもちろん、お釈迦まつりの「祈りのともしび」のように、一心に祈り、心を届けることも、きつと立ち直るための大きな力となるはず。これからは、被災地のために、私たちにできることをしていきます。

志布志が大好きです!

日本に来てから、あつという間に2年間を志布志市で過ごしました。ここでいろんな事を実感して、すごく感動しました。

そして去年、市報と出会って、このまちのいろんな面があることがわかりました。本当に心から好きになりました。見物が私の趣味ですが、いつも自転車でいろんな見所を巡って、美味しいものをつまみ食いして、楽しくてたまらないです!もしチャンスがあったら、来たことがない人に紹介してあげたいです。

ところで、志布志市には外国人がたくさんいらつしやるそうですね。市報が志布志市のことを世界に知らせるのに役立つと思っています。

ですけれども、なかなか上手に書けないので恥ずかしいです。ただ一つだけ、私は志布志という町が大好きです。これは今の気持ちです。そして、いつも市報でいろいろな情報を知らせていただいて、本当にありがとうございます。

(ユキ23歳女)

「なかなか上手に書けないので恥ずかしい」とありましたが、大変すばらしいお手紙をいただきました。特に敬語の表現を読んで、日本語の勉強をかなり努力されたのだなと思います、本当に頭が下がります。

市報を大切に読んでいただき、また志布志に愛着を感じていただければ、これほど嬉しいものはありません。本当にありがとうございます。きつと、お世話になった地元の人たちを始め、よい人に巡り会えたのでしょうか。

志布志市は「志のまち」。文面からして、近いうちに国に帰ってしまうようですが、今度はユキさんから、志布志の良いところとその「志」を、ご自分の国でも広めていただければ幸いです。



※読者プレゼントは掲載にかかわらず頂いたお便りから抽選でプレゼントを行っています。多くのお便りをお待ちしています。その際、一言で結構ですのでご意見をいただければ幸いです。(今月は5通のお便りをいただきました)

「おんべん」の「おん」は「おんべん」の「おん」
「あぐやみ」は「あぐやみ」の「あぐやみ」

こちらのコーナーは、ホームページ
版ではご覧いただけません。
ご了承ください。

市の人口 3月31日現在

人口	33,895人	(△244)
男性	16,014人	(△136)
女性	17,881人	(△108)
転入	226人	転出 435人
出生	23人	死亡 58人
世帯数	15,663戸	(△30)

志布志港 平成23年2月分
資料 鹿児島税関支署

①入港隻数	44隻 (日本0、外国44)
②輸出	11億04百万円
③輸入	144億31百万円

志布志の新ご当地グルメ「背白ちりめん三昧丼」を家庭でも味わいましょう！

郷土料理教室のご案内

志布志市生活研究グループでは、食文化と技の伝承を目的として、郷土料理教室を開催します。地元産の材料を使った昔ながらの料理作りに参加して、本物の味を体験してみませんか？



- 男女問わず料理に興味のある方、初心者も大歓迎です。ぜひご参加ください。
- 日時 6月26日(日)午前9時～午後1時
 - 内容 志布志市の新ご当地グルメ「背白ちりめん三昧丼」、おひら、酢の物、吸い物、いこもちなど盛りだくさん！
 - 場所 有明農村研修センター
 - 定員 先着20名
 - 申込み期限 平成23年6月10日(金)
 - 材料費 500円(当日徴収します)
 - 持ってくるもの エプロン、三角巾、筆記用具
 - 申込・問い合わせ先 志布志市役所農政課農政係 Tel.474-1111 (内線428)

あなたのお住まいは安全ですか！

県内では、集中豪雨や台風等により、多数の土砂災害が発生しています。



がけ地の崩壊等の恐れがある土地に建っている危険な住宅の移転を促進するため、その移転に要する費用の一部を補助しています。(最大786万円)

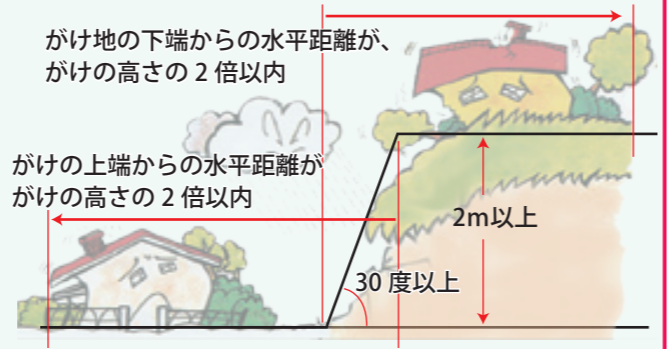

- 対象となる住宅は
- 上図のような土地に建っている危険住宅で
 - ①昭和46年8月31日以前に建築されたもの
 - ②昭和46年9月1日以降に建築され、特定行政庁から是正勧告を受けたもの
 - 災害危険区域内に建っている危険住宅で、上記①、②に該当するもの
 - 県が指定した土砂災害特別警戒区域にある危険住宅
- ※その他詳細につきましては下記までお問い合わせください。
- 問い合わせ先
市役所建設課建築係 Tel.474-1111 (内線454)

※「がけ地近接等危険住宅移転事業」とは、がけ地の崩壊等により、住民の生命に危険を及ぼすおそれのある土地に建っている危険住宅を安全な場所に移転するため、国と県及び市町村が移転者に危険住宅の除却等に要する費用と新たに建設又は購入する住宅に要する経費に対して補助金を交付する制度です。

- 補助の内容は
- 危険住宅の撤去及び移転に要する費用 限度額 78万円
 - 危険住宅に代わる住宅の建設(購入)、土地取得、敷地造成のため、金融機関から融資を受けた場合の借入金の利子相当額 限度額：708万円

知ってる？消費生活
vol. 2

- 借金問題は必ず解決できます**
- どんなに多額の借金(債務)を抱えていても必ず解決する方法があります。
- 多重債務者が弁護士や認定司法書士(簡易裁判所の訴訟代理権を有する司法書士)などに債務整理を依頼し、通知を出せば、サラ金、クレジット業者の取立ては止まります。
- 債務整理の方法は次のとおりです。
- ①任意整理
裁判所外で直接、業者と交渉をして債務整理を行います。
 - ②特定調停
裁判所に調停申立を行うと裁判所が選任する調停委員が業者と合意ができるよう仲介あつせんしてくれます。
 - ③個人再生
原則として債務の一定額を3年間で返済する計画を立て、この計画が裁判所に認可された上で返済を完了すれば残債務の免除が受けられるものです。
 - ④自己破産
任意整理、特定調停や個人再生による債務整理が困難なほどの

- 多額の債務を抱えたり、安定した収入のない多重債務者は裁判所に自己破産申立をして債務の支払責任を逃れる方法です。
- 相談窓口は次のとおりです。
- 志布志市消費生活相談窓口
474-1111 内線289
 - 法テラス 鹿屋
050-3383-5527
 - 鹿児島県弁護士会
099-226-3765
 - 鹿児島県司法書士会
099-256-0335
- 各窓口によって受付が異なりますので事前にお電話ください。
- ◆義援金を要請する電話に注意！
東日本大震災の被災者に対する義援金と偽り、寄付金を要請する電話にはだまされたい様、十分注意してください。
- ◆置き薬をだまし取る詐欺！
置き薬事業者を名乗り、薬代金や置き薬をだまし取る被害が発生しています。身分証明書の確認、領収書の確認を必ずしてください。
- 市役所消費生活相談窓口では、契約に関するすべての相談に応じます。

まもろうよ みんなを
消費者ホットライン 0570-064-370

- 相談窓口 ●市役所本庁港湾商工課商工振興係 Tel.474-1111 (内線289)
- 松山支所地域振興課地域振興係 Tel.487-2111 (内線322)
- 志布志支所地域振興課地域振興係 Tel.472-1111 (内線354)

ストップ滞納

■問い合わせ先 税務課滞納整理係 Tel. 474-1111 (内線 152,153)

平成22年度 滞納処分等実施状況について

■差押を実施した人数 178人

(平成22年4月～平成23年3月末現在)

差押の内容

・給与	42人	・預貯金	40人
・不動産	59人	・動産	2人
・債権	35人		

生活状況により一度に納税することが困難な方や失業・病気等により収入が無い方につきましては、本庁・各支所の税務窓口にて随時納税相談を実施しております。

特別な理由もなく滞納を続けられますと、他の納税者との公平を保ち、大切な市税を確保するため、やむなく財産（給料、預金、不動産など）を差し押さえることとなります。（法律では、「督促状を発送した日から起算して10日を経過した日までに完納しないときは、「財産を差し押さなければならない」と定められています。）

滞納は損失金を生む！

市民の皆様へ納付していただいている市税は、毎日の生活に密着した市政を推進し、健康で安心して暮らせるまちを築くための重要な財源です。

市税の納付は、納期限内の自主納付が原則です。納期限を過ぎた場合は督促状の発送などに多額の経費が掛かり、その経費も市税で負担することになりますので、市民の皆様は自主的な納期限内の納付にご協力をお願いします。

また、納期限内に納付されない方に対して督促状を送付し、催告書、電話、訪問などにより自主納付を促しています。しかし再三の催告にも応じず納付相談の連絡もない、納税に誠意の見られない滞納者（悪質な滞納者）に対しては納期限内に納付している方との公平性を保つため、資産や収入の調査を行い、差し押さえを執行します。

志布志市では、市税の確保と納税の公平性を維持するため、平成23年度も滞納処分を強化し、滞納解消に全力を挙げて取り組んでいきます。

市民の皆様のご協力お願い申し上げます。



タイヤロック設置

県・市町村合同公売会の様子

今月の納税 納付期限 5月31日（火） 口座振替日 5月25日（水）
 口座振替をされる方は、口座振替日の前日までに残高確認をお願いします。
 固定資産税（1期） 軽自動車税（全期）

軽自動車税のお知らせ

◆その1

納税証明書（継続検査）について

5月は軽自動車税の納期となっています。

軽自動車税を納めてから、税務課で納入の確認ができるまでに数日かかります。車検用の納税証明書を取りに来られる方に、確認のため窓口でお待ちいただく場合がありますので、ご了承ください。また、納税者保管用（納税通知書の左側）は、車検対象軽自動車の継続検査に使用できますので、大切に保管してください。

なお、口座振替をされている方は、口座振替確認後、納税証明書を郵送いたします。

◆その2

軽自動車税の減免について

体の不自由な方や、精神的障害をお持ちの方のために使用されている軽自動車に対し、障害の程度により軽自動車の免除を受けることができます。（ただし、1台に限ります。）

軽自動車税の減免を受けるためには申請が必要となりますので、軽自動車税納税通知書、印鑑、障害者手帳、運転免許証、車検証等を持参し、5月24日（火）までに申請してください。

期限までに申請されないと、減免が受けられませんので、ご注意ください。

◆問い合わせ先

- 本庁税務課市民税係
Tel. 474-1111 (内線142)
- 志布志支所税務課税務係
Tel. 472-1111 (内線233)
- 松山支所地域振興課税務係
Tel. 487-2111 (内線223)

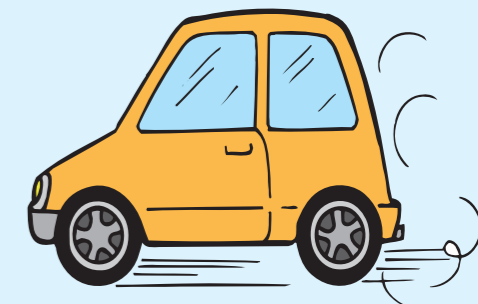

税務署からのお知らせ

国家公務員採用Ⅲ種（税務）試験受験者募集

人事院九州事務局と熊本国税局では、国家公務員採用Ⅲ種（税務）試験の受験者を募集します。

国家公務員採用Ⅲ種（税務）試験に合格し採用されまると、全員が税務大学校に入校し、1年間、税務職員として必要な専門知識を修得するための研修を受けることになっています。

その後、税務署に配属され、国税の仕事に従事することになります。

なお、募集要項は、次のとおりです。

◆受験資格
平成22年4月2日から平成26年4月1日まで生まれた方（学歴は問いません。）

◆試験の程度 高校卒業程度

◆受付期間
6月21日（火）から6月28日（火）まで（6月28日の通信日付印有効（できる限り簡易書留をご利用ください。））

◆第一次試験 9月4日（日）

◆申込用紙
人事院九州事務局、熊本国税局又は最寄りの税務署に請求してください。

◆申込・問い合わせ先
●人事院九州事務局
Tel. 092-431-7733

●熊本国税局第二課試験研修係
Tel. 096-354-6171

●大隅税務署
Tel. 099-482-0007

（※自動音声案内）

〜暮らし〜
合同行政相談の開催

国の行政に関する御相談は、行政相談委員へ

行政相談委員は、総務大臣から委嘱された民間のボランティアの方です。主に国の仕事についての苦情や意見・要望などの相談を受けて、中立・公正な立場から、助言や関係機関に対する通知などを行っています。

志布志市では、次のとおり行政相談所を開設しますので、道路、登記、税金、年金、労働などの問題でお困りの方は、お気軽に御相談ください。相談は無料、秘密は守られます。

- 日時 5月19日(木) 午前10時～午後3時
- 場所 志布志支所5階西側会議室
- 行政相談委員 中村睦子、佐野スミ、原口 済
- 問い合わせ先 鹿児島行政評価事務所 TEL 099-2224-3247
- 本庁総務課文書法制係 TEL 474-1111(内線224)
- 志布志支所地域振興課総務係 TEL 472-1111(内線352)
- 松山支所地域振興課総務係 TEL 487-2111(内線213)

スポーツ安全保険について

スポーツ安全保険は、スポーツ安全協会が契約者となり、加入手続を行った5人以上のアマチュアの社会教育関係団体の構成員を被保険者として、東京海上日動火災保険を幹事会社とする損害保険会社(10社)との間に「傷害保険」及び「賠償責任保険」を一括契約し、これら保険の他に協会で運営する「共済見舞金制度」を組合わせた補償制度です。

■保険期間 平成23年4月1日午前0時から平成24年3月31日午後12時までです。4月1日以後の申し込みは、掛け金を振り込んだ日の翌日の午前0時から有効ですが、終期は前記と同様3月31日午後12時までです。

※鹿児島県支部での受付期間は平成24年3月30日までとなっておりますので、ご注意ください。

- インターネット加入手続き URL: <http://www.sportszen.org>
- 問い合わせ先 ●教育委員会 生涯スポーツ係 TEL 472-1111(内線331)
- 松山支所 松山教育分室 TEL 487-2111(内線262)
- 本庁 有明教育分室 TEL 474-1111(内線261)

〜その他〜
「宝くじ桜配布事業」募集

この事業は財団法人日本宝くじ協会の助成を得て、財団法人日本さくらの会が実施しているさくらの無償配布事業です。

桜の若木を配布し、桜の育成活動を通して地域の景観の向上、環境整備に寄与し、将来植栽地がさくらの名所と称されることを目指すものです。

希望する団体、不明な点がありましたら、耕地林務水産課林務係までお問い合わせください。

- 募集期間 5月13日(金)～5月23日(月)
- 配布物件 サクラの若木(一箇所あたり概ね100本)、植樹記念碑、種類表示板
- 問い合わせ先 ●市役所耕地林務水産課林務水産係 TEL 474-1111(内線424)

志布志支所玄関デッキタイ
張替工事のお知らせ

志布志支所において玄関デッキタイルの張替工事を実施しています。

工事期間は7月5日までを予定しています。庁舎をご利用の皆様には、大変ご不便をお掛けしますが、ご理解

お知らせ
Information

鹿屋地方法務局鹿屋市局市民講座を開催します

地域住民の方々に法務局の事務などについて広く理解していただき、法務局、公証人を身近に感じていただくことを目的として講座を開催します。

なお、本講座は各講座ごとに受講生を募集するわけではなく、5回の講座すべてを受講できる方を募集します。

- 開催期間 6月15日(水)から11月16日(水)までの毎月1回第3水曜日の計5回(ただし、8月は除く)
 - 時間 10:00～11:30
 - 場所 鹿屋地方法務局鹿屋市局 鹿屋市西原4丁目5番1号(鹿屋合同庁舎)
 - 内容 不動産登記制度(相続・遺言など)、戸籍、成年後見人制度について、人権擁護行政について
 - 講師 鹿屋地方法務局職員及び公証人
 - 定員 24人(応募順で定員になり次第締め切らせていただきます)
 - 交通機関 なるべく公共交通機関を使用願います。
- 申込・問い合わせ先 鹿屋地方法務局鹿屋市局総務課
TEL 0994-43-6790

平成23年度職業訓練指導員(48時間) 講習実施のご案内

この講習は、職業訓練指導員(職業訓練において訓練を担当する者)として必要な能力を付与するため、厚生労働大臣の指定する講習実施要領により実施するものです。なお、講習終了後に鹿児島県知事に申請することで職業訓練指導員免許を受けることができます。

- 期 日 平成23年8月2日(火)・3日(水)・4日(木)・5日(金)・9日(火)・10日の6日間(9:00～17:00)
 - 場 所 雇用・能力開発機構 鹿児島センター視聴覚等2F(予定) 鹿児島市東郡元町14-3
 - 主な受講資格
 - ①技能検定(国家試験)の1級・単一等級合格者
 - ②職業能力開発校修了者で4～10年の実務経験者
 - ③学校教育法による免許職種に関する学科を修めた人で、大学卒者2年、短大・高専卒者4年、高校卒者7年の実務経験のある者
 - 受付期間 5月30日(月)～6月10日(金) 必着
 - 定員 30名(定員になり次第締切ります。)
 - 受講料 15,500円(テキスト代込み。)
 - ※受講案内、受講申請書の請求ならびに受講資格などの詳細については、下記までお問い合わせください。
- 申込・問い合わせ先 鹿児島県職業能力開発協会
〒892-0836 鹿児島市錦江町9-14
TEL 099-226-3240 担当者 福岡・有川

市営住宅空き家情報 (松山地区)

- 市では、市営住宅の入居者募集を随時行っています。
- 松山団地192号 3DK 公営住宅 3階建 家賃16,300円～(所得制限あり)
 - 桜山団地505号 2DK 市単住宅 2階建 家賃20,000円
 - 桜山団地508号 2DK 市単住宅 2階建 家賃20,000円
- 問い合わせ・申込先
- 市役所建設課管理係 TEL 474-1111(内線467)
 - 松山支所建設課管理係 TEL 487-2111(内線253)



広告



広告



広告

とご協力をお願いします。
■問い合わせ先 ●志布志支所地域振興課地域振興係 TEL 472-1111(内線355)

■基本料金だけの水道利用者の皆様へ 水道料金は、水道メーター器が取り付けられているだけで、基本料金が発生します。休止の手続きをされますと、水道料金は発生しませんので休止の手続きをお勧めします。又、休止されていた水道を使用される場合は、1000円で開始できますので便利な休止制度をご利用ください。

オレオレ詐欺にご注意を!!

県内で、警察官を名乗ったオレオレ詐欺が発生しました。手口は、警察官を名乗る者から「あなたの口座が悪用されているので、今からキャッシュカードを預かりに行きます。」等と電話があった後に銀行協会を名乗る者が訪れ、カードを騙し取るものです。

「キャッシュカードを預かります」は詐欺ですので、ご注意ください。

問い合わせ先
志布志警察署 生活安全刑事課
Tel 472-0110 (内線 271)

国家公務員中途採用者選考試験

平成23年度において、国家公務員中途採用者選考試験を以下のとおり実施します。

- 受験資格 昭和46年4月2日～昭和57年4月1日生まれの人
- 試験日程 1次選考 9月4日(日)
- 採用予定数 全区分合計で40人程度(詳細については、5月9日(月)から配布する受験案内を参照してください)
- 採用予定日 採用はおおむね平成24年4月1日となります

- 受付期間 6月21日(火)～28日(火)
- 受験案内等の請求方法 返信用封筒(角形2号・A4判、140円分の切手貼付、宛先及び「中途採用」明記)を同封した封筒に、「中途採用請求」と朱書きし、下記へ送付してください。

※5月9日(月)配布開始
申込・問い合わせ先 人事院九州事務局第二課試験係
〒812-0013 福岡市博多区博多駅東2-11-1
Tel 092-431-7733 Fax 092-475-0565
URL <http://www.jinji.go.jp/>
(採用情報ナビからお入りください)

広告

水道修繕当番店

■松山地区		
5月	大迫建設	Tel 487-2058
6月	加世田建設	Tel 487-2057
■志布志地区		
5月10日～5月16日	高吉組	Tel 472-0721
5月17日～5月23日	崎田建設	Tel 473-0050
5月24日～5月30日	志布志水道	Tel 472-3540
5月31日～6月6日	山本組	Tel 472-1101
6月7日～6月13日	宮崎水道	Tel 472-1081
6月14日～6月20日	高吉組	Tel 472-0721
■有明地区		
5月8日～5月14日	有徳設備	Tel 475-1596
5月15日～5月21日	池崎建設	Tel 475-2068
5月22日～5月28日	郡山工業	Tel 475-0008
5月29日～6月4日	諏訪建設	Tel 475-0045
6月5日～6月11日	西江建設	Tel 474-2113
6月12日～6月18日	山中水道建設	Tel 474-1440

■水道課からのお願いです
水道の漏水が発生すると水道の供給ができなくなることがあり、市民生活に多大な影響を及ぼします。市民の皆様への影響を最小限にするために、通勤や日常生活において、晴天なのに路面が濡れているなどありましたら情報提供のご協力をお願いします。

■問い合わせ先 水道課工務係 Tel 474-1111(内線483)

5月・6月 休日在宅医診療

5月15日	石神診療所(内科・皮膚科)	Tel 474-0107
	井手小児科(小児科)	Tel 473-3211
22日	えびはら皮膚科(皮膚科)	Tel 478-0370
	みやじクリニック(内科、放、呼、胃)	Tel 471-5000
29日	手塚クリニック(内科、外科)	Tel 472-5565
	びろうの樹脳神経外科(脳神経外科・内科)	Tel 477-1212
6月5日	藤後クリニック(内科)	Tel 472-1237
	松下医院(内科・外科)	Tel 472-1124
12日	井手小児科(小児科)	Tel 473-3211
	山下クリニック(内科、外科)	Tel 487-9001
19日	びろうの樹脳神経外科(脳神経外科・内科)	Tel 477-1212
	山口内科(内科)	Tel 473-1188

※夜間に病気や怪我で困ったときは「曾於郡医師会夜間急病センター(曾於郡医師会立病院内)」までお問い合わせください。(Tel 482-5899)
※都城市・北諸県郡管内の休日の救急診療機関は、電話でのテープ案内(Tel 0986-23-5555)を行っていますのでご活用ください。

- 申込方法 開催希望日の1か月前までに郵便、ファックス、電子メールでお申し込みください。テーマメニューなど詳細はホームページでご覧になれます。

問い合わせ先 県庁広報課
Tel 099-286-2093 Fax 099-286-2119
e-mail kenmin-koe@pref.kagoshima.lg.jp

東北地方太平洋沖地震により被災されたお客さまに対する電気料金等の特別措置について(九州電力からのお知らせ)

このたびの東北地方太平洋沖地震により被災されたお客さまに、心からお見舞い申し上げます。同地震の影響により、東北地方及び関東地方の広範囲にわたり災害救助法が適用されました。これに伴い、当社は、被災されたお客さまに対し電気料金等につきまして特別措置を実施いたしますので、お知らせいたします。なお、特別措置の適用につきましては、お客さまからの申出が必要となりますので、最寄りの当社営業所までお問合せをお願いします。

問い合わせ先
九州電力(株)鹿屋営業所 Tel 0120-986-806
九州電力(株)都城営業所 Tel 0120-986-705

事業主の皆様へ
平成23年度労働保険 年度更新のお知らせ
6月1日から7月11日は労働保険料の「年度更新」申告期間です。

- 本年度より、年度更新の審査業務が外部委託され、申告書受付は原則記入漏れなどをチェックするだけの確認作業になります。このため、申告書は記入誤り・漏れがないように自主的な記入・申告をおねがいします。また、申告書の電子申請・郵送による提出もご検討ください。
- 6月はじめに送付されます労働保険料申告書・納付書により、期間中に申告・納付を行っていただきますようお願いいたします。

問い合わせ先 鹿児島労働局保険徴収室 適用係
Tel 099-223-8276

志布志市社会福祉協議会職員募集案内

- 職種及び人員 正職員1人、本会事業の全般的な業務
- 採用条件
 - ・平成23年7月1日現在で満25歳未満(男女不問)
 - ・普通免許所持者および社会福祉主事任用資格所有者
 - ・採用後は、志布志市内に居住できる者
 - ・学校教育法に基づく高等学校卒業程度の学力を有する者
- 募集期間 5月31日(火)まで
- 問い合わせ先 志布志市社会福祉協議会
Tel 472-1800

交通事故無料定期相談会

- 日時 5月25日(水)、6月8日(水) 10:00～16:00
- 場所 サンポートしづしアピア1階 特設コーナー
被害者の被った被害額について、提示された保険金や過失割合は妥当なのか?など、不安や疑問をお持ちの方に専門のスタッフがお答えします。
保険会社とご示談される前に、ぜひ、ご相談ください。
【ご相談は全て無料、秘密は厳守いたします!】

問い合わせ先 NPO 法人交通事故被害者救済推進協会
Tel 0994-65-6405

「無料歯科健診と健康相談」開催のお知らせ

- 主催 曾於郡歯科医師会
- 日時 6月4日(土) 14:00～16:00
- 場所 サンポートしづしアピア1階 パブリックコーナー
- 内容 歯科健診、歯みがき指導、歯科全般に関する相談、保健師による健康相談など
- 対象者 どなたでも結構です。多数のご参加をお待ちしています。

問い合わせ先
曾於郡歯科医師会 公衆衛生担当 中島弘幸
Tel 099-472-3766

平成23年度鹿児島県「感染症(HIV・肝炎)検査普及週間」について

- 鹿児島県では、6月1日(水)から6月7日(火)を「感染症(HIV・肝炎)検査普及週間」としてHIV検査及び肝炎ウイルス検査について広く周知するとともに、県内各保健所において平日夜間に無料・即日検査を実施します。
- 日時 平成23年6月7日(火) 17:00～19:00 ※要予約
- 場所 志布志保健所 (志布志市志布志町志布志2丁目1番11号)
- 内容 HIV即日検査及び肝炎ウイルス検査
※原則無料。検査開始から結果判明までおおむね1時間。
- 問い合わせ先 志布志保健所
Tel 472-1021

かごしま県政出前セミナー申込受付中!

- 県では、県民の皆様からの要望に応じて、県政の課題などについて県職員が直接お伺いし説明を行う「かごしま県政出前セミナー」の申込みを受け付けています。
- 対象 自治会やサークル、PTAなど、おおむね20人以上の参加が見込める会合や研修会など
- 実施時間 10:00～21:00(土・日・祝日は10:00～17:00)

志布志市くらしのカレンダー

日曜当番医は39ページに掲載しています

13 (金)	肺がん検診(有明地区)※1 育児学級(9:30~10:00受付 健康ふれあいプラザ) 育児相談(10:30~12:00 健康ふれあいプラザ)	30 (月)	
14 (土)		31 (火)	ポリオ予防接種(13:30~14:00受付 健康ふれあいプラザ)
15 (日)		1 (水)	心配ごと相談(10:00~15:00 健康ふれあいプラザ) 心配ごと相談(10:00~15:00 老人福祉センター松山) ポリオ予防接種(13:30~14:00受付 健康ふれあいプラザ) ポリオ予防接種(10:30~13:30受付 やっちくふれあいセンター)
16 (月)	肺がん検診(有明地区)※1	2 (木)	ポリオ予防接種(13:30~13:50受付 有明改善センター)
17 (火)	司法書士法律相談(13:00~15:00 志布志支所5F会議室)要予約※2 肺がん検診(有明地区)※1 育児学級(9:30~10:00受付 宇都鼻農村研修センター) 育児相談(10:30~12:00 宇都鼻農村研修センター) 三種混合予防接種(13:00~13:30受付 やっちくふれあいセンター)	3 (金)	三種混合予防接種(13:30~13:50受付 有明改善センター)
18 (水)	心配ごと相談(10:00~15:00 健康ふれあいプラザ) 肺がん検診(有明地区)※1 母子健康手帳交付(13:30~16:30 本庁保健課窓口) 1歳6ヶ月児健康診査/麻疹風疹1期予防接種 (13:00~13:30受付 健康ふれあいプラザ)	4 (土)	
19 (木)	合同行政相談(10:00~15:00 志布志支所5階西側会議室) 肺がん検診(有明地区)※1 三種混合予防接種(13:30~14:00受付 健康ふれあいプラザ)	5 (日)	
20 (金)	心配ごと相談(10:00~15:00 市民センター有明) 育児学級(9:30~10:00受付 やっちくふれあいセンター) 育児相談(10:00~12:00 やっちくふれあいセンター) 肺がん検診(有明地区)※1 日本脳炎予防接種(13:30~14:00受付 健康ふれあいプラザ)	6 (月)	心配ごと相談(10:00~15:00 市民センター有明)
21 (土)		7 (火)	司法書士法律相談(13:00~15:00 本庁3F会議室)要予約※2 日本脳炎予防接種(13:30~13:50受付 有明改善センター) 日本脳炎予防接種(13:30~14:00受付 健康ふれあいプラザ)
22 (日)		8 (水)	心配ごと相談(10:00~15:00 健康ふれあいプラザ) 2歳児歯科検診(13:00~13:30受付 健康ふれあいプラザ) 母子健康手帳交付(9:30~12:00松山支所市民課窓口)
23 (月)		9 (木)	弁護士法律相談(11:00~17:00 本庁別館1F会議室)要予約※3 特定健診、がん検診(松山地区)(7:00~8:30受付)※1
24 (火)	心配ごと相談(10:00~15:00 老人福祉センター松山) 2歳児・5歳児歯科検診(13:00~13:30受付 やっちくふれあいセンター)	10 (金)	特定健診、がん検診(松山地区)(7:00~8:30受付)※1 乳児健康診査/BCG予防接種(13:00~13:30受付 健康ふれあいプラザ)
25 (水)	心配ごと相談(10:00~15:00 健康ふれあいプラザ) 3歳児健康診査(13:00~13:30受付 健康ふれあいプラザ) 母子健康手帳交付(9:30~12:00 松山支所市民課窓口)	11 (土)	特定健診、がん検診(松山地区)(7:00~8:30受付)※1
26 (木)	日本脳炎予防接種(13:30~13:50受付 有明改善センター)	12 (日)	特定健診、がん検診(松山地区)(7:00~8:30受付)※1
27 (金)	ポリオ予防接種(13:30~14:00受付 健康ふれあいプラザ)	13 (月)	掘り出し物市(10:00~ そおりサイクルセンター) 特定健診、がん検診(松山地区)(7:00~8:30受付)※1 三種混合予防接種(13:30~14:00受付 健康ふれあいプラザ)
28 (土)		14 (火)	心配ごと相談(10:00~15:00 老人福祉センター松山) 特定健診、がん検診(松山地区)(7:00~8:30受付)※1 日本脳炎予防接種(13:30~14:00受付 健康ふれあいプラザ) 1歳児歯科相談(9:30~10:00受付 健康ふれあいプラザ) 育児相談(10:30~12:00 健康ふれあいプラザ)
29 (日)		15 (水)	心配ごと相談(10:00~15:00 健康ふれあいプラザ) 特定健診、がん検診(志布志地区)(7:00~8:30受付)※1 母子健康手帳交付(13:30~16:30 本庁保健課窓口)

- ※ 志布志支所での母子手帳交付は毎週月曜日の午前中に福祉課窓口で行います。
- ※1 場所・時間の詳細は、対象者に配布される受診票をご覧ください。本庁保健対策係にお問い合わせください。
- ※2 司法書士法律相談は事前予約制になります。本庁総務課文書法制係 Tel.474-1111(内線224) または 志布志支所地域振興課 Tel.472-1111(内線352)までご連絡ください。
- ※3 弁護士法律相談は事前予約制になります。鹿児島中央法律事務所(鹿屋支所) Tel.0994-40-7355までご連絡ください。

編集後記

昨年4月の異動で広報担当となつてから、この号でちょうど1年を迎えました。▼カメラも素人、紙面作りも素人の私が、着任早々訳も分からないままカメラ片手に取材へ飛び出し、てんやわんやのうちにやっと一冊を作り上げたことが昨日のことのようです。▼もともと、昨日のように感じるのは、毎月迫ってくる締め切りに、相も変わらなくてんやわんやだからですが、▼生みの苦しみは一向に楽になりませんが、市報に対するコメントや励ましのお手紙に力をいただいて、これからはより良い紙面になるよう頑張ります。▼さて、昨年は口蹄疫の影響で中止となったお釈迦まつりが開催されました。▼震災直後で、手放しで喜ぶことはできませんが、この活気が被災地の皆さんの力添えとなることを願っています。(蔵園)

5月・6月の行事予定
げんき市(昭和通付近)
毎週金・土曜日(9時~15時)
戌の市(宝満寺跡)
5月19日、31日、6月12日
花野果市(田之浦ふるさと交流館)
5月22日(9時~12時)
駅通り会土曜朝市(アピア前駐車場)
毎月第1、第3土曜日(7時~11時)
そば処ちんたら庵(国道269号線沿)
火曜日(そば)・日曜日(野菜等販売)
志布志駅前市場(JR志布志駅前)
毎月第3日曜日(7時~14時)

【市報しぶし設置一覧(順不同)】市役所本庁・市役所各支所・市文化会館
図書館・公民館・ポルペンリアタタリ・蓬の郷 健康ふれあいプラザ・蓬原郵便局
・有明郵便局・鹿児島銀行志布志支店・鹿児島銀行有明代理店

・四季彩館ほりぐち志布志店・ニシムタ志布志店
・ホームラン北山・スーパーぬきざこNikk店・さんぶらわわあ待合室
・Aコーアあおそら店・アインショップ有明西都店・あおそら一丁目

・サンポートしぶしピア
・タインヨー志布志店・サンキュー西志布志店・アインショップ志布志北店
・ファミリアー志布志見聞店・安楽温泉・広島風お好み焼き虎豚屋