



やすらぎとにぎわいの輪が協奏するまち

平成23年3月11日発行

# いぶし

3  
MARCH

平成23年3月号  
鹿児島県志布志市

ひと  
特集：男女がともに輝く  
まちづくりを目指して…



CONTENTS No.63	・教育委員会情報ネット…11	・GOGO志布志港・・・23	・年金情報・・・31
・特集（男女共同参画）・・・2	・まちの話題・・・12	・保健師メモ・・・24	・消費生活相談員便り・・・33
・環境にやさしい農業へ…7	・エコ通信・・・20	・ICT志布志・・・26	・ストップ滞納・・・34
・生涯学習フェスティバル…8	・共生・協働・自立・・・22	・文芸・・・27	・お知らせ・・・36
・図書館へ行こう・・・10	・市長コラム・・・22	・市民の広場・・・28	・暮らしのカレンダー・・・40

(写真：毎年恒例、海岸での通山小学校持久走大会（詳細は5ページ）)

# ひと 「男女がともに輝くまちづくりプラン」は どこまですすんでいるの?!

「志布志市男女(ひと)がともに輝くまちづくりプラン」は、平成20年度から平成24年度までの5カ年を計画期間として平成20年3月に策定し、5つの基本目標、13の重点課題、35の施策、106の事業をあげ、取り組んでいます。

基本目標達成のために具体的な施策と内容、担当課をあげ、男女共同参画の推進状況を客観的に把握するため、数値による評価が可能な93の事業に目標値を設定し、計画の進捗状況を調査することとしています。

今回、平成22年度の進捗状況の調査を行ったところ、進捗率は81.9で、前年度より4%アップしており、取り組みの成果は着実に現れています。

ここでは、その具体例の一部をご紹介します。

## 一人ひとりの人権が尊重される社会を目指して

男女がお互いの人権を尊重して対等な関係を築くためには、一人ひとりが人権尊重の意識を持つことが大切ですが、男女の社会的地位や経済力の格差、男尊女卑の気風が大きく影響しており、そのために起こるDV(ドメスティックバイオレンス:配偶者等からの暴力)、セクハラ(性的嫌がらせ)等を根絶する社会づくりを目指しています。



担当課	実施事業	H19年度 策定時数値	H22年度 達成数値	H24年度 目標数値
市民課	特設人権相談の開催	年12回	年12回	年12回
保健課 学校教育課	思春期保健ふれあいセミナーの実施	2中学校	2中学校	5中学校
企画政策課	DVやセクハラに関する研修会等の開催	年0回	年1回	年1回



## 性別役割分担意識を解消するために

「男だから」「女だから」と性別で役割を決めてしまっていないか? 性別による固定的な役割分担意識から生じている慣習やしきたりなどによって、活動の中心がどちらかに偏ってはいないでしょうか? 男女共同参画の視点からそれを見直し、性別にとらわれない環境づくりを目指しています。

担当課	実施事業	H19年度 策定時数値	H22年度 達成数値	H24年度 目標数値
生涯学習課	キャリアアップセミナー等として 市民大学講座の開催	年間17回	年間15回	年間17回
企画政策課	男性を対象にした家事・育児講座等の開催	8回	10回	10回
企画政策課	女性リーダーを育成するための講座の開催	年間1回	年間2回	年間3回

## 女性の意見やアイデアを様々な審議会や委員会などへ反映するために

女性の社会進出が進んでいますが、依然として政策決定の場や自治組織等の方針の場では女性の参画が少ない状況です。女性の参画を積極的に進めよう意識している人が少ないことや女性側の関心や積極性が十分でないことなどがあるようです。



担当課	実施事業	H19年度 策定時数値	H22年度 達成数値	H24年度 目標数値
企画政策課	各種審議会における女性登用率の向上	27.8%	28.4%	32%
総務課	自治会等における女性登用率の向上	5.6%	5.9%	10%
生涯学習課	PTA等における女性登用率の向上	53.5%	39.1%	53.5%

# ひと 男女がともに輝く まちづくりを目指して...

特集

それいゆ  
男女共同参画だより

「男女共同参画社会」は、「男性」「女性」という性別にとらわれず、対等な立場でその個性と能力を十分に発揮することができる社会を目指しています。市では「志布志市男女がともに輝くまちづくりプラン」をもとに、様々な項目の目標数値を設定し、その実現のために事業を実施しています。

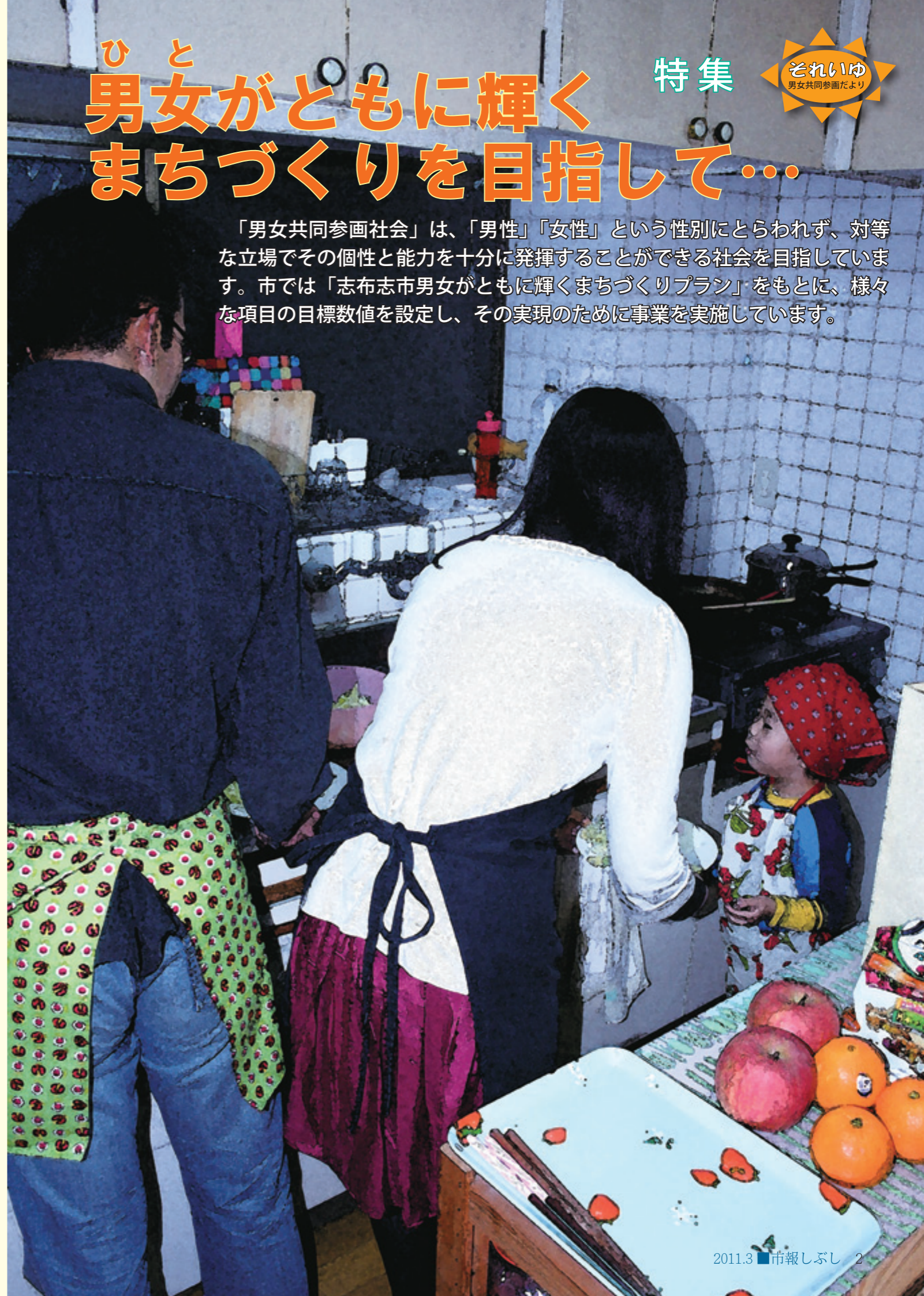

# DVのない社会を目指して

DV（ドメスティック・バイオレンス）とは、配偶者や恋人等の間で行われる暴力のことで、身体的暴力、精神的暴力、性的暴力、子どもを巻き込んだ暴力、経済的暴力、社会的隔離があり、志布志市で開催している女性相談室や専用フリーダイヤルへの相談が増加しています。

## 志布志市のDV相談の実態

志布志市女性支援対策室へのDV相談件数

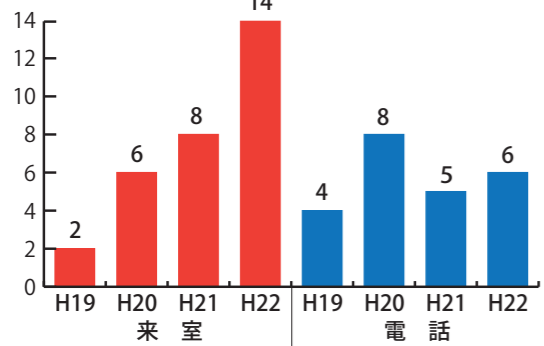

平成19年度、企画政策課内に「女性支援対策室」が設置されてから、悩みや問題を抱える女性から「女性相談室」「相談専用フリーダイヤル」への相談に応じています。特にDV相談は、左のグラフのとおり増加しており、内容的にも複雑化、深刻化してきております。DVに苦しんでいる被害者の皆さんを迅速に、安全に支援できるように福祉課、保健課、福祉事務所、警察署などと連携しながら取り組んでいます。

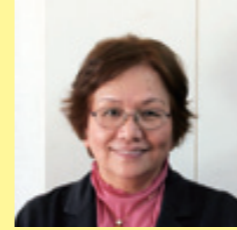

「いちの会」会長  
川畑充子さん

地域おこしのために平成17年に会を設立し、昭和通り商店街に「げんき市」をオープンしてから6年目に入ろうとしています。

現在、会員が25人、毎週金、土曜日に開く「げんき市」の店番をボランティアで行っています。出品者の手数料のみで運営しているため、市を充実させるための設備投資ができないなど経済的に厳しい面もありますが、決まった商品を目当てに来るお客様がいたり、地元の人との語らいの場としても活用していただき、会員もやりがいをもって活動しています。

会員のほとんどは、生涯学習や他のボランティアなど、多方面で活躍している人が多いため、毎月の店番スケジュールを組むのも一苦労ですが、それだけ皆さんが輝いている証拠であると考えています。

女性がボランティアや趣味の時間を充実させるには、特に子育て中の場合、家事等への男性の協力が不可欠です。そのような家庭づくりの下、若い女性や、現在1人しかいない男性会員が増えて、男女ともに輝ける会にしていきたいです。

男女が  
ともに輝くために



「ひまわり会」会長  
濱田りえ子さん(有明小学校校長)



ひまわり会は、市内小中学校の女性管理職（校長、教頭）で構成された会で、平成19年に設立されました。

平成22年度現在、県内公立小中学校の女性管理職数は142人。その内、曾於地区には17人、さらにその中の10人が志布志市内の小中学校に赴任していることから、男女共同参画に対する市教育委員会の積極的な取り組みが伺えます。

そうした取り組みの効果があるからか、女性の校長、教頭の登用について、仕事や地域との関わりの中でも、「女だから」、「校長は男の方が良い」というような差別的な扱いや意識を感じることはありません。むしろ、男女共同参画に対する意識の高さを感じて毎日過ごしています。

男性の良さ、女性の良さがバランスよく混ざること、教育の世界もより良いものになっていくと考えています。県内でも高い女性管理職登用率を誇る志布志市が、これからもその先駆けとして他の市町村の手本となるよう、会としても情報を発信していきたいと思っております。

## DV被害者支援講座を開催しました

第1回（1月15日）

武井 美智子 先生

「DVの実態と支援者自身のメンタルヘルス」



第2回（2月5日）

豊倉 怜奈 先生

「DV被害者支援の実態～二次被害予防も含めて～」



「ドメスティック・バイオレンス（DV）」被害者の実態や、支援の方法などを学ぶために20名の受講生が集い、武井内科クリニック院長で「こころのサポートアミ」代表理事の武井美智子先生と、臨床心理士の豊倉怜奈先生の2回シリーズで講座を開催しました。

第1回目の講座では、DVと身心疾患、ストレスとの関係、DVの具体例の説明を聞き、受講生からもたくさんの質問がありました。

第2回目の講座では、DV被害者をどう支援していけばよいのか、具体的な支援方法や支援者自身がストレスを抱え込まないようにするためにはどのような方法があるかなどを学びました。

2回の講演を通じて、受講生からは「DVについて認識が甘かった」「本当に苦しんでいる人達がいることがわかった」などの感想が聞かれました。

暴力に苦しんでいる被害者が少しでも早く笑顔を取り戻せるように行政だけでなく、市民といっしょになってDV被害者を支援できる体制をつくれるよう、今後も検討していきたいと思っております。



真剣に聞き入る受講生の皆さん



家族経営協定を結んでいる農家  
畑山豊子さん

農業では、経営方針や意思決定など、全てにおいて男性が仕切り、女性が後から付いて行くことが主流となっていて、夫婦の立場が決して対等とは言えないのが現状です。

そうした状況を改善し、男女が対等な立場で経営に参画できるように、「家族経営協定」を結ぶ農家が増えてきています。

お茶と人参の栽培をしていますが、夫が勤めに出ている頃は、もっぱら一人で営農を行っていました。3年前の退職を機に夫婦で専業農家となる際に「家族経営協定」を結び、労働条件や家庭の様々なことで取り決めを行って、協力して農業を営んでいます。

農作業に関わらず、男女や個人の向き不向きはありますし、互いに補う事で良いバランスが保てます。

大切なのは、男女が対等な立場で話し合える関係でいることだと思います。協定という書面に残すことで、そうした男女の意識を変えることに効果的です。男女共同参画が農業の世界でもさらに浸透していくことを願っています。



夫婦で協力して家事をこなしています  
樽口勝彦さん

10歳と2歳の子どもがいる我が家では、子どもの送り迎えはもちろん、洗濯や料理などの家事や育児を夫婦で協力して行っています。

共働きである、というのも理由の一つですが、県外からやってきた妻にとって、慣れない土地の生活はそれだけでストレスも掛かることですし、趣味の時間を持たせるなど、負担を軽減させたいという気持ちもありました。また、一方で私も趣味の時間をもちたいですし、どちらか片方だけに押し付ける訳にはいかないと考えています。

私の職場でも、家事や育児をする同僚男性は少なくありませんし、会社も協力的です。以前よりも、夫婦一緒にしようという雰囲気、この地域に根差しているように感じます。

昔気質の人は、男性が家事や育児をすることに抵抗があるかもしれませんが、やってみると意外と興味が湧いて来るものです。「～しなきゃいけない」とは考えず、出来ることから少しずつ手伝って、楽しんで家事に挑戦してもらいたいです。



# あなたも私も、いっしょに並んで 同じ歩幅で歩いていける社会に…

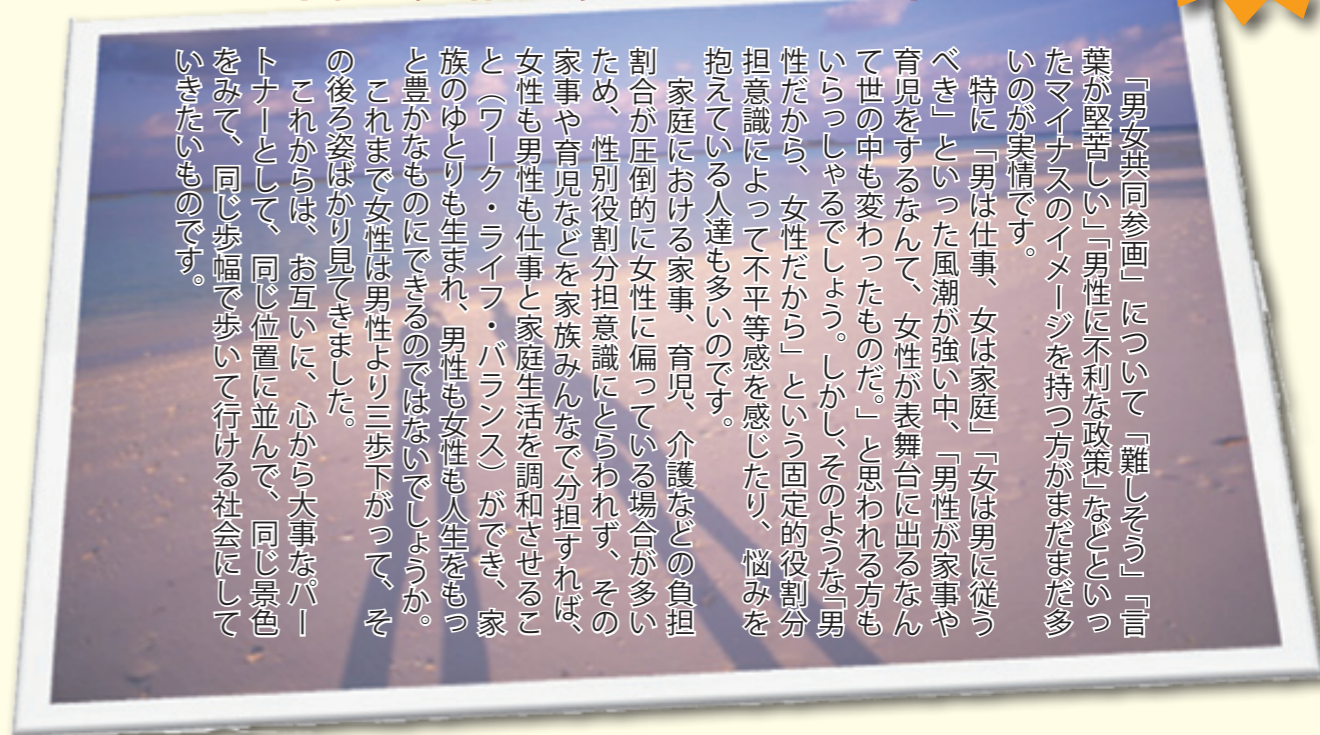

「男女共同参画」について「難しい」「言葉が堅苦しい」「男性に不利な政策」などといったマイナスのイメージを持つ方がまだまだ多いのが実情です。

特に「男は仕事、女は家庭」「女は男に従うべき」といった風潮が強い中、「男性が家事や育児をするなんて、女性が表舞台に出るなんて世の中も変わったものだ。」と思われる方もいらっしゃるでしょう。しかし、そのような「男性だから、女性だから」という固定的役割分担意識によって不平等感を感じたり、悩みを抱えている人達も多いのです。

家庭における家事、育児、介護などの負担割合が圧倒的に女性に偏っている場合が多いため、性別役割分担意識にとらわれず、その家事や育児などを家族みんなで分担すれば、女性も男性も仕事と家庭生活を調和させること（ワーク・ライフ・バランス）ができ、家族のゆとりも生まれ、男性も女性も人生をもっと豊かなものにできるのではないのでしょうか。これまで女性より男性より三歩下がって、その後ろ姿ばかり見てきました。

これから、お互いに、心から大事なパートナーとして、同じ位置に並んで、同じ景色をみて、同じ歩幅で歩いて行ける社会にしていきたいものです。

## 企画政策課 女性支援対策室

女性支援相談室 3月16日(水) 新橋地区公民館、4月6日(水) 志布志支所 (各13:00~17:00)

専用フリーダイヤル 0120-786-054 (月~金 8:30~17:00)

問い合わせ先 企画政策課男女共同参画係 Tel 474-1111 (内線250・255)



## 平成23年度は アンケート調査にご協力を!

これまでの男女共同参画プランの評価と平成25年からのプラン改訂、DV被害者支援計画書策定の参考資料にするために、市民の皆様2,000人を対象に「男女共同参画に関する住民意識調査」を、今年の夏頃に実施する予定です。  
皆様のご協力をよろしくお願いいたします。

### グループ紹介

【団体名】 JAあおぞら女性部  
【会員数】 504名  
【代表者】 竹下 順子 (たけした よりこ)



■設立目的  
JAあおぞら女性部では、JA運動に基づく組織活動を通じて、地域との交流と食農教育・食文化の伝承を広める活動を目指しています。

■活動内容

- ☆ 中央趣味サークル…月2回 (大正琴・カラオケ教室・フラダンス教室・クラフト教室)
- ☆ スポーツ大会…年1回 (グラウンドゴルフ大会)
- ☆ ふれ愛の日…年1回 (敬老の日に合わせて女性部手作りの品を贈り、88歳以上の方を地域でお祝いします。)
- ☆ 伝承活動…食の伝承を大切に、昔ながらの食を受け継ぐ活動をしています。



## 環境にやさしい農業へ たがやしびど 耕す



今回は、志布志町で有機農業に取り組まれている横内さんご夫妻に話を伺いました。

神奈川県警察に勤務していた時の血液は、子供への輸血に適している、ということ、横浜こども医療センターでの大手術が行なわれる場合、献血の呼び出しを受けていました。そして、献血の回数が100回を超えたある時、血液成分の数値に異常があると知らされ、病院で精

密検査を受けました。そして、難病である事が判明し、一早く、処置でき、大事に至らなかったのは、私の献血を受けた子供達に、命を助けられたのだと思っています。

私は、野菜作りが好きで、神奈川県にいた時は、家庭菜園をしていました。そんなある日、志布志町農業公社で、研修生を募集している事を知り妻と相談、一代決心をして、警察を退職、縁もゆかりもない志布志に移住し、夢と不安が渦巻きながら、脱サラ農業をすることになりました。

2年間研修を受け、卒業後、志布志町田之浦にビニールハウスを建て、8年間、ピーマンの栽培を行っていました。しかし、二年前、ガンが発見され、自分の体の為に、農業や化学肥料を一切使わない、野菜作りを始めました。食べてもらった方々の評判も良く、野菜嫌いの子供でも私の作った野菜なら、喜んで食べてくれると、言っていたら、とても幸せです。少しは子供達への恩返しが出来ているのかと思います。

しかし、農業や化学肥料を使わないと、収量が減る上、手間もかかり、さらには、生産コストも高くなってしまい、野菜の売り上げだけでは、生活できないのが現実です。私が

夢を追って志布志、そして…



作った野菜には、虫がいたり、虫に食べられた穴が空いている事を、皆様には御理解していただき、さらに、価格での御協力なくしては、野菜作りは、続けられません。

今後は、野菜以外に、卵アレルギーの子供でも、食べられる卵を生産し、販売したいと思っています。

最後に、志布志市内では、四店舗のレストランで、私の野菜を食べていただける他、市内のスーパーなどで、横内野菜を販売しています。

私のわがままで始めた農業ですが、安心・安全な野菜に興味のある方は、ぜひ一度、横内野菜を食べてみてください。そして「美味しい」と言っていたら、私はとても幸せです。

## 志布志市役所本庁舎内ATM 休止のお知らせ

この度、JAバンクの全国統一電算システムのシステム更改等に伴い、誠に勝手ながら「志布志市役所本庁舎内ATM」のサービスを一定の期間、休止させていただきます。

◆ 休止期間  
5月3日(火)～6月26日(日)

◆ 不便をお掛けしますが、何卒ご理解とご協力を賜りますようお願い申し上げます。

※ 5月6日(金)以降は、Aコープあおぞら店ATMをご利用ください。

※ 5月3日、4日、5日は、JAバンク全てのATMが一時休止となります。

※ JA・店舗・提携金融機関によっては、ご利用可能日、ご利用可能時間及びご利用可能サービスが異なります。詳しくはJA窓口・ホームページ等でご確認ください。

◆ 問い合わせ先  
JAあおぞら 貯金為替課  
Tel 474-2461



かわいい 一生懸命作りました！ 口は閉じたままかな？ 技が冴えた合気道演武

# ～学びの出会い 広がる感動 輝く笑顔～ 平成22年度 生涯学習フェスティバル



フロム志布志元気アップ体操

大会スローガン「学びの出会い 広がる感動 輝く笑顔」のもと、平成22年度生涯学習フェスティバルが2月19日・20日の日程で市文化会館で開催されました。19日の生涯学習推進大会は、市の歌「フロム志布志」に振り付けられた健康体操「フロム志布志元気アップ体操」で幕を開け、教育功労者や23人の子ほめ表彰を行いました。  
学習発表では、子ほめ表彰者の発表、ジュニアリーダークラブの活動発表や海外研修の体験発表が行われました。  
舞台発表では、小中学校学習発表として、松山中学校吹奏楽部による合奏と八野小学校全児童の呼びかけと合唱が行われ、生涯学習講座からは、志布志地区の三味線講座と民謡講座が発表を行いました。  
引き続き行われた生涯学習講演会では、文化庁文化財部記念物課の文化財調査官・本間暁さんによる「天然記念物とカワゴケソウ科植物」、鹿児島県立博物館の主任学芸員・寺田仁志さんによる「志布志のすごい自然」と題した講演が行われました。  
20日のグランドフィナーレでは、展示発表や舞台で生涯学習講座で学んだ一年間の学習の成果が披露されたほか、第2回志エッセイコンテストの表彰式、つげもの名人コンクール・笑顔フォトコンテストの表彰など、舞台と客席が一体となり、楽しい生涯学習の一日となりました。



軽快な音楽に乗せた琉球舞踊



長年の功績に感謝



志エッセイ入賞者の皆さん



バザーは今年も大盛況!!



大迫力の力作です!!



南国の暖かさが伝わりました



教育功労者の表彰



子ほめ表彰者の発表



一人ひとりに賞状とメダルが渡されました



2人の息もバッチリ!



勇ましい踊りを披露しました



体験したことを発表しました



講演を行った本間さん(左)と寺田さん(右)



力いっぱい合唱に感動しました!



会場を笑いの渦に包みこんだ「おもしろ舞踊」



ウドンがあと1つよ～ 名物おふくろ亭



フラガール登場!



ハリのある声を響かせました



Let's Swing!!



凛々しい三味線演奏



生涯学習のマスコット  
キャラクター「マナビィ」

■問い合わせ先 教育委員会 生涯学習課  
志布志市生涯学習センター Tel. 472-1111 (内線 333)  
Tel. 472-3050

## 第2回志布志市「志」エッセイコンテスト表彰 ～笑顔と志あふれるまちを願って～

2月20日(日)生涯学習フェスティバルグランドフィナーレにおいて、第2回志布志市「志」エッセイコンテストの表彰式が行われ、「志エッセイ大賞」に、田代伊津子さん(65歳 非常勤講師 伊佐市)の「母の手ぬぐい」が輝きました。

次号から連載として、入賞した26作品をご紹介します。

志に高い、低い、大きい、小さいはありません。  
おさない人、若い人、人生経験豊かな人、そして、男性、女性、  
すべての人にそれぞれにふさわしい志があります。

第2回「志」エッセイコンテストに、海外は、インド、スイスから、  
国内は、北は北海道から南は沖縄より、  
1,353点のエッセイが寄せられました。

心あたまる「志」体験や、勇気づけられた志。  
私たちが自由につづる文章が、私たちの周りの人の心をほのぼの  
とさせ、多くの人に生きる希望を与えることを願っています。

そして、一人ひとりの「志」が大きな輪となり、  
「笑顔と志あふれるまち」を築くことを願っています。



志エッセイ大賞を受賞した田代伊津子さん

## テニスコートに照明設備が整備されました

城山総合公園内のテニスコートに念願であった照明設備が完成しました。  
この照明施設は、サッカーくじの収益を財源にしたスポーツ振興くじ助  
成金を受けて整備したものです。

健康づくりやテニスの上達のため、どうぞ利用ください!

- ◆利用開始 平成23年4月1日～
- ◆使用料 1面1時間当たり400円(別途コート使用料要)
- ◆問い合わせ先 城山総合公園体育館  
Tel. 487-2111 (内線291)

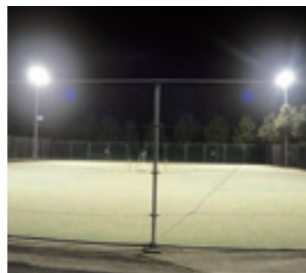

市制5周年記念・平成22年度志布志市自主文化事業

劇団四季 ミュージカル **エルコスの祈り** エルコス、それは温かい心を持つロボット。 **好評発売中**

平成23年3月19日(土) 17:00開場 17:30開演

志布志市文化会館 料金(税込み) S席 ¥4,000 A席 ¥3,000  
B席 ¥2,000 C席 ¥1,000

チケット販売所  
志布志市文化会館・志布志市役所本庁売店・やっちくふれあいセンター・三味堂商事  
(株)島津・くにみ書店・サンポートしづしアピア  
プラッセだいわ鹿屋店・ファミリーマート・イープラス

※3歳以上有料 託児所完備  
(3歳未満の着席鑑賞は有料)

問い合わせ先 志布志市文化会館 472-3050

こんなに美しい心に、  
出会ったことがありますか?

一冊の本があなたの人生を変える! 本との出会いを求めて図書館へ行こう!!



休館日カレンダー(本館)

March 3月						
日	月	火	水	木	金	土
				10	11	12
13	14	15	16	17	18	19
20	21	22	23	24	25	26
27	28	29	30	31		
April 4月						
日	月	火	水	木	金	土
					1	2
3	4	5	6	7	8	9
10	11	12	13	14	15	16
17	18	19	20	21	22	23

- 休館日(本館及び各分館・移動図書館車の全てが休みになります)
- かみふうせん(お話し会)14時～
- 本館お話し会(読み聞かせ会)14時～

今月のテーマ図書  
「若い人に贈る読書のすすめ」



今月のテーマ図書  
「はるのえほん」



## 新刊案内

■「日本の地名～60の謎の地名を追って～」 筒井 功 著  
日本の地名は意味不明のものだらけである。その困難な地名の森に分け入り、あえて難読地名を中心に、朝鮮語やアイヌ語に安易に寄りかからず、地形などを重視して、ていねいにその語源と分布状況を探る、画期的な書。

■「夢で逢いましょう」 藤田 宜永 著  
十数年ぶりに再会した幼馴染3人組。定年退職した昌二、現役の探偵・三郎、そして陰のある誠一郎が還暦を迎えて探し求めたものは?ノスタルジック・ミステリー。「週刊ポスト」連載に加筆改稿して単行本化。

## 図書館まつりに2,300人来場!!

「みんなで図書館まつりに行こう」をテーマに2月19日、20日の2日間、生涯学習フェスティバルの一環として2,300人が来場し、「図書館まつり」が開催されました。

19日は、読書感想文・感想画コンクールの表彰式が行われ、64人の特選の児童、生徒に賞状と記念品が贈られました。そのあと、ボランティアグループ「かみふうせん」や「おはなしじんべいさん」、読書指導員などによる大型紙芝居や腹話術、エプロンシアター、人形劇などのおはなし会が行われました。

また、20日は小雨が降る中、雑誌や週刊誌、古い書籍などが50円以下で買える「ブックマーケット」や、一冊の本との出会いを求めて、志布志書店組合や市民が出店参加した「一箱古本市」が行われました。

「一箱古本市」での売上金、3,290円は、昨年10月の奄美豪雨災害で被災した奄美市住用町図書館の図書購入に役立て欲しいと、館内に設置してある募金箱にご寄附いただきました。

温かい志、ありがとうございました。



## 毎月23日は「子どもといっしょに読書の日」

※子どもの感性をみがき、創造性を高め、読解力をはぐくむために本を読む習慣を身につかせましょう!

## おはなし会へ出かけよう!

有明分館	3月12日(土) 午前10時～
志布志分館	3月12日(土) 午前10時30分～
安楽分館	3月12日(土) 午前10時30分～
本館	3月26日(土) 午後2時～
松山分館	3月26日(土) 午後2時～

**長寿会の皆さんとダゴづくり**  
2月4日、田之浦小学校でダゴ祭り  
りに奉納する「ダゴ花」作りが行わ  
れました。  
地元長寿会の皆さんの指導で行わ  
れたダゴ花作りは、まず前日に同会  
男性会員の皆さんとのダゴを刺す串  
の部分を作ることから始まり、そこ  
に同会女性会員と作った紅白のダゴ  
や漬物などを刺して行きます。最後  
に、奉納用のつとに次々とダゴ花や  
季節の花などを挿し、子ども達が願  
い事を書いた短冊を飾って完成しま  
した。  
3年生の大原拓真さんは、「串の  
(葉っぱに摸した) ヒラヒラを作る  
のが難しかった。祭が楽しみです」  
と感想を話してくれました。



立派な「ダゴ花」ができました



**ありがとう八野さん!!**

八野小学校の児童の皆さんへ、大  
阪市在住の「八野さん」から、文房  
具のプレゼントが贈られてきました。  
八野さんは、インターネットで自  
分の姓と同じ八野小学校のホームペ  
ージを見つけてその閉校を知り、昨  
年末にプレゼントを贈ったことから  
交流が始まりました。それまで、自  
身も病気療養をしていたということ  
ですが、子ども達からのお礼の手紙  
を読んで元気をもらったと大変喜  
び、そのお礼として今回のプレゼン  
トを送ったとのことでした。  
贈られた鉛筆・消しゴムやノートを  
手に、皆さんは八野さんに感謝しなが  
ら、会える日を楽しみにしています。

**いつか会えるといいね!**

**志布志町各種女性大会で交流**  
2月6日、志布志町各種女性大会  
が市文化会館で開催され、その後ふ  
れあい広場でグラウンドゴルフを  
行っ、交流を深めました。  
大会には約200名の参加者が集  
まり、午前中は、藤川幸之助さんの  
講演「支える側が支えられるとき」  
認知症の母が教えてくれたこと」を  
傾聴し、藤川さんの介護体験の講話  
に会場中が涙し、そして生きる力を  
頂きました。  
午後からは、女性大会に集まった  
各種女性団体がグラウンドゴルフを  
行っ、親睦を深め、ふれあい広場は  
終始明るい笑い声が飛び交っていま  
した。



互いに親睦を深めました

**平成22年度おすみ植樹祭**

1月29日、有明開田の里公園でお  
おすみ植樹祭が開催され、大勢の参  
加者が詰めかけました。  
緑化意識の高揚と地域林業の振興  
を図るために行われている同イベン  
ト。式典では、森林・林業・緑化功  
労者のほか、学校活動や事業所等の  
各種コンクール受賞者に対して表彰  
が行われたほか、温暖化防止や林業・  
木材産業の再生などを謳った「おお  
すみ植樹祭スローガン」が採択され  
ました。  
式典の後、同公園内に整備された  
スペースで、参加者全員による植樹  
が行われ、すもも・プラム等の苗が、  
皆さんの手で植えられました。



大きく育つといいね!

**一足早い春の訪れ**



鮮やかに彩られた「ダゴ花」

**田之浦山宮神社ダゴ祭り**

2月6日、志布志町の田之浦山宮  
神社で県内で一番早い春祭りといわ  
れる「ダゴ祭り」が行われました。  
この祭りはその年の豊作を祈願す  
る農耕の祭り(予祝行事)で、現在  
は毎年2月の第1日曜日に行われて  
いて、平成3年に県指定無形民俗文  
化財の指定を受けています。「ダゴ  
花」のダゴを食べると、1年間無病  
息災に過ごせるといわれ、祭りの終  
盤にある争奪戦は、見所の一つと  
なっています。

今年、同校区の10自治会と田之  
浦小学校、田之浦中学校の計12本の  
稲穂に見立てられた色とりどりのダ  
ゴ花が社殿に飾られました。



激しい「ダゴ花」争奪戦! (写真提供:川崎恵夫さん)

また、社殿前の広場では神舞が奉  
納され、勇壮な「鬼神舞」や田の神  
と田吾作との滑稽なやり取りが観客  
の笑いを誘う「田の神舞」などが、  
観客の目を楽しませていました。  
神舞が終わると、飾られていたダ  
ゴ花が境内に運ばれ、クライマック  
スの争奪戦の開始。多くの来場者が  
我先にと手を伸ばすと、12本のダゴ  
花は瞬く間にその姿を消し、ダゴ花  
を手にした皆さんは満足そうな笑顔  
を浮かべていました。



軽快な正月踊り (写真提供:山下宗蔵さん)

**安楽山宮神社春祭り**

ダゴ祭から1週間後、2月12日か  
ら13日の日程で、志布志町安楽の山  
宮神社で春祭りが行われました。  
新春にその年の豊作や無病息災を  
願う同祭。一連の芸能は、昭和37年  
に県指定無形民俗文化財に指定され  
ています。

12日は、山宮神社で10歳の男子が  
扮する「検非違使」が見守る中、お  
田植行事や田の神の参拝などの神事  
が執り行われ、境内で正月踊りが奉  
納されました。また、祭りを終えた  
正月踊りの皆さんは、翌日まで安楽  
地区内を巡る「庭回り」を行い、9  
つの自治会で踊りを披露しました。  
翌13日は、安楽神社へと場所を移



迫力満点のカギヒキ!



知っていますか。  
お父さんの志、お母さんの志、  
こどもの志。  
語り合ってみませんか。  
～4月24日は志布志の日～

**蓬原小で2分の1成人式**  
2月11日、蓬原青少年館で蓬原小学校の4年生を対象とした、2分の1成人式が同校区公民館主催で行われました。  
祝辞や3年生からの合奏のプレゼントが贈られた式では、子ども達が両親に対し、10年間大切に育ててくれたお礼のメッセージを読み上げました。  
原口幸作さんが「お母さん、今まで10年間愛し続けてくれてありがとう。」と声をつまらせながらも最後までメッセージを読み上げたほか、感極まって泣き出す子が続出。メッセージの後にお母さんがそっと抱き寄せたりと、親子の絆の強さを感じさせる、感動的な2分の1成人式となりました。



今まで育ててくれてありがとう！



もう少しでゴールだ!!

**海岸で恒例の持久走大会**  
2月16日、通山海岸で毎年恒例となっている、通山小学校の持久走大会が開催されました。  
市内で最も海辺に近い学校である同校では、ウミガメの卵の保護や放流、海岸の清掃など、海辺を舞台に様々な取り組みを行っていて、海岸をコースにした持久走大会も約20年前から開催されています。  
コース別にスタートした皆さんは、波に時折足を取られながらも、波打ち際を元気に走り抜けました。  
3年生の井上咲花さんは「キツかったけど、靴に砂が入ったり濡れながら一生懸命走りました」と感想を話しました。



右から山口さん、立山さん、安田さん

氏名・部門	種目	順位	記録
山口 観弘 (15～16歳)	100m 平泳ぎ	1位	1分00秒02
	200m 平泳ぎ	1位	2分08秒81
立山 颯大 (13～14歳)	50m 自由形	1位	24秒27
	100m 自由形	1位 (大会新)	52秒51
安田 雄生 (13～14歳)	200m 自由形	7位	2分02秒87
	400m 自由形	10位	4分21秒15

**九州大会で好成績**  
2月12日から13日にかけて福岡県の福岡市立総合西市民プールで開催された第31回九州カップ水泳競技大会に、志布志高校1年生の山口観弘、宇都中学校2年生の立山颯大さん、志布志中学校2年生の安田雄生さん（いずれも志布志D.C所属）が出場し、好成績を収めました。

また、今大会で立山さんは13歳男子100m自由形で12年振りの記録更新、山口選手は15歳男子の部で優秀選手に選ばれました。ますますの活躍を期待します。



STORMの皆さん(右から佐藤さんと西高さん)  
エレクトーン大会で連続金賞

1月22日、福岡県のZepp福岡で行われたエレクトーンステージ九州大会に、島津楽器代表チーム「STORM」が出場、金賞を受賞しました。  
大崎町出身の竹元篤志さん、上野恵大さん、市内宇都中3年生の西高寿紀さん、志布志中3年生の佐藤慶法さんで構成された同チームは、息つく間もない高速ビートジャズのパフォーマンスで会場を沸かせ、昨年に続く連続受賞を達成しました。

# 祝! S-1グランプリ 全制覇!!



テントの前は長蛇の列ができるほどの大盛況!!

県内の商店街グルメナンバーワンを決定するために昨年10月から開催された「S-1グランプリ」は、県内8か所で開催された地方大会での得票数と本大会の得票数で優勝を決めるもので、本大会前の2月9日にサンポートしぶしピア内で出陣式と試食会を開催し、当日は無料送迎バスで応援ツアーを組むなど、商工

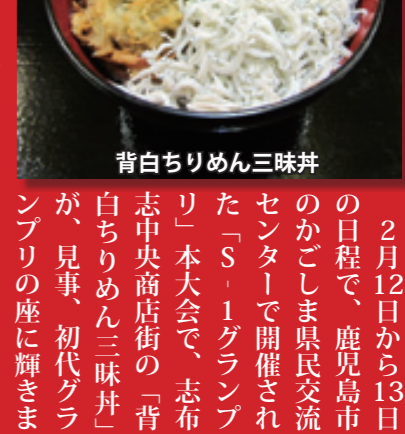

背白ちりめん三昧丼

した。

大会後、商工会では「背白ちりめん三昧祭り」と銘打ち、市内の飲食店24店舗でさまざまな背白ちりめん料理を提供するキャンペーンを実施し、市外県外からも多くの来客がありました。S-1優勝を機に注目されている背白ちりめんグルメの取り組みが、今後の地域活性化につながっていく事を期待しています。

後日、開発の中心となった飲食店「井や和華」の田浦久子さんと市商工会の武田公洋さんが優勝報告に来庁し、武田さんは「雪に見舞われるなど、本大会の2日間を乗り越えるのは大変だったが、優勝できて大変嬉しい。多くの応援をいただき、まちぐるみで勝ち取った賞です」と喜びを語りました。



優勝報告をした武田さんと田浦さん

## 野井倉開田の偉業に触れる

2月13日、有明校区公民館と有明小学校PTAの共催で、野井倉開田の隧道(水路)探検が行われました。畑作しかできなかった野井倉地区に水路を開設し、稲作ができる開田事業を成し遂げた先人の偉業に触れようと参加した皆さんは、隧道の約半分の6kmを歩いて踏査しました。有明小2年の猜野優人さんは「岩をつるはしで削ったあとがそのまま残っていて、昔の人の大変さに感動した」と感想を話してくれました。



先人の苦勞や功績を肌で感じました



温かい志に感謝いたします  
学校に雑巾、タオルの寄附

1月31日、市老人クラブ(牧一馬会長)から、志布志地区内の小中学校に対して、雑巾やタオル等の寄附をいただきました。  
同クラブは社会貢献活動の一環として「ひとり1枚雑巾運動」を以前から行っていて、会員に呼びかけて雑巾やタオルの寄附を募り、年に1～2回、数にして700～800枚の寄附を続けています。  
毎年、心のこもったプレゼントをありがとうございます。



**原田古墳測量調査**  
2月14日から18日の日程で、鹿兒島国際大学国際文化学部の大西智和教授と鐘ヶ江賢二学芸員、学生11人の皆さんが、有明町にある原田古墳の測量調査を実施しました。  
市の指定文化財である原田古墳は直径約40mの円墳で、その大きさは県内最大と云われていますが、詳細な測量調査を行うのは初めてのことです。  
今回は基礎的データの収集が目的で、結果が出るまでにはまだ時間がかかりますが、「調査で周囲の一部に張り出した場所が見つかり、張り出し付円墳の可能性がある。今後継続して調査し、明らかにしたい」と大西教授は語りました。



今後の調査結果が気になります！

**潤ヶ野小学校研究公開**  
2月15日、大隅地区「複式指導」研究協力校の指定を受けている潤ヶ野小学校で研究公開が行われ、地区内の教員、関係者約50名が参加しました。  
同校は、「学力向上を図る複式学習指導の在り方」をテーマに複式学級における授業改善を中心に、平成21年度から研究に取り組んでいます。  
今回は、2年間の取組の研究発表、3、4年複式学級の算数の公開授業を参観した後、研究協議が行われ、同校の取組に対して、参加者から数多くの評価の声が聞かれました。



授業の様子を真剣に見つめる参加者



水はきれいだったかな？  
八野水質検査

八野地区の前川本流で、2月16日、同地区環境保全協議会（水土里サークル）による水質保全調査が行われました。

農村環境向上活動の一環として同協議会が取り組んでいるもので、今回は八野小学校の皆さんも調査に参加し、水温やPH値、COD（化学的酸素要求量）、透明度を調べたほか、川の生き物に触れるなど、子ども達が地元の水の素晴らしさと水質保全の大切さを学ぶ場ともなりました。



今後の開催も予定されています！

**第1回ドリームリーグ志布志大会**

城山総合公園で、2月6日、ドリームリーグ南九州硬式少年野球連盟第1回志布志大会が開催されました。硬式野球を通じ、礼儀とルールを守る健全な社会人としての人間育成、郷土を愛し次世代を担う少年少女の育成を目的とした同大会に、市内から志布志ホークスが出場したほか、県内外から小学部と中学部を合わせて14チームが集まり、ハツラツとしたプレーを繰り広げました。



本当のお茶のおいしさにビックリ！  
野神小お茶教室開催

2月8日、野神小学校で「お茶教室」が開かれ、5年生の皆さんがおいしいお茶の入れ方を学びました。家庭科のお茶の出し方を学ぶ授業の一環として企画された今回の教室は、有明町の若手茶業家で構成された若葉会の皆さんを講師に迎えて行われました。  
普段はあまりお茶を煎れたことがないという皆さんでしたが、正しい方法で入れたお茶の甘味に驚きながら、その魅力に触れました。

市報しぶしの朗読サービス『和多市のしぶし』は毎週、土曜日（午前6時）と火曜日（午後9時）に右のFM局で好評放送中です。  
www.0033fm.net  
FMかのや 77.2MHz FMきもつき 80.2MHz FM志布志 78.1MHz FMたるみず 77.7MHz

**消火活動表彰**  
火災の早期発見と初期消火に貢献したとして、有明町の農業兼大工、瀬口芳文さんと妻の美保子さんに対して、2月16日、南部消防署で感謝状が贈られました。  
2人は1月21日、仕事帰りにすれ違った知人の自宅台所から出火しているのをガラス越しに見つけ、美保子さんが知人を呼び戻しに向かっている間、芳文さんが進入口を探しながら、通りかかった郵便局員に119番通報を依頼しました。そして、戻って来た知人から鍵を受け取り芳文さんが中に入ると、燃えたまま板などを外に持ち出して消火し、さらにくすぶっていたガスホースを濡れ布巾で消火したそうです。  
短時間で建物全焼、さらに住宅脇の山林に延焼の恐れもありました。2人の迅速な行動により、壁や



声援を受け、力走する飛松さん  
中学生代表として力走！

1月30日、霧島市で開催された第24回鹿兒島県地区対抗女子駅伝大会で、志布志中学校2年生の飛松春香さんが曾於地区代表として出場し、区間5位と活躍しました。  
飛松さんは今春閉校する八野小学校出身で、ソフトボール部に所属しています。今回、唯一の中学生区間走者として代表に抜擢され、ソフトボール部や八野地区の皆さんの期待と応援を背に力走。チーム総合5位入賞に貢献しました。

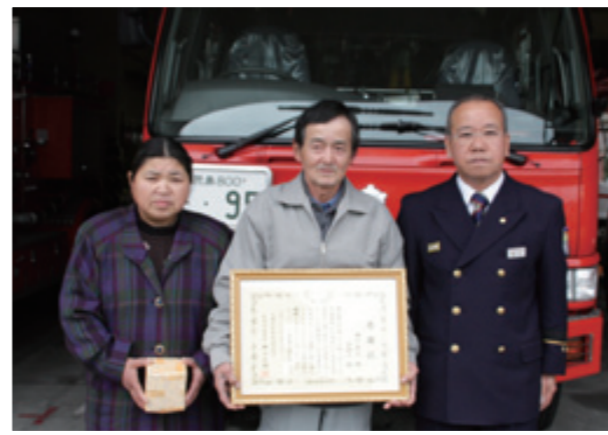

迅速な行動で消火にあたった瀬口夫妻

**森はみんなの宝物**  
2月5日、有明農村環境改善センターホールで、第3回「森はみんなの宝物事業」が開催されました。この事業は志布志市みどり推進協議会の主催で、市内の森林を市民みんなで守り育てる意識を育成し、自然の恵みの大切さを理解してもらうことを目的としています。  
初めに森林についてクイズ形式で説明が行われた後、しいたけ駒打ち体験や、木工教室が行われたほか、昼食には市猟友会員の新村善次さんと中堂園正一さんの提供でしし鍋が振舞われるなど、参加した14家族45名の皆さんは、森の大切さや森の役割などを親子で楽しく学びました。



しいたけ駒打ちの一コマ



初めてのスキーはとても楽しかったよ！

**一生忘れられない山形の思い出**  
2月10日から13日の日程で、平成6年から続いている山形派遣研修が行われ、市内小学生7名が山形を訪れ、ホームステイをしながら、雪国の生活体験をしました。  
研修中は、初めて見る白銀の世界や自分の背より高い雪の壁などに感動し、雪おろし体験や雪遊び（スキーや雪合戦）、山形の歴史や方言を学んだりと雪国山形でしか味わえない貴重な数々の体験をしました。  
研修生は多くの感動と共に、自分の家族と離れ親のありがたさを感じたことや、温かく受け入れて頂いた山形の家族に対する感謝の気持ちで、感想の中で語りました。

# 県下一周駅伝



春の足音を響かせながら・・・  
選手のみなさん感動をありがとう！

～第58回鹿児島県下一周市郡対抗駅伝競走大会開催～

中継所前で、激しいデッドヒートを繰り広げる鮎川俊一選手（志布志支所前）

**曾於チーム総合4位でゴール**  
第58回鹿児島県下一周市郡対抗駅伝競走大会（南日本新聞社主催）が、2月19日から23日まで開催され、熱戦を繰り広げ、曾於チームは、総合4位となりました。  
市内からは7人の選手が出場し、後藤健太選手が最終日2区で4人抜きを見せ区間トップに立つなど、曾於チームAクラス死守の原動力となりました。  
郷土入りの4日目は、2区に田中君幸選手、7区にキャプテンの鮎川俊一選手が出走し、鮎川選手が区間賞を獲得するなど、プレッシャーの中一生懸命走りぬぎ、チームに貢献しました。  
沿道では、園児から高齢者まで小旗を振り鳴らし全ての力走する選手に熱い声援を送っていました。  
大会を振り返り、鮎川選手は「高校生、大学生、社会人の力が噛み合ってきた。大会期間中にチームとして成長できた。苦しい場面でも、皆様の声援が背中を後押ししてくださり、勇



後藤健太選手

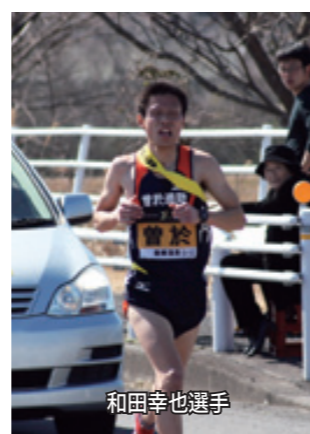

和田幸也選手



沿道からは、たくさんの声援が選手に贈られました

気をもられました。」と力強く話していました。  
また、地域女性連絡協議会により、伊崎田中継所では、手作りそば・おにぎり・焼き餅等、志布志中継所では、ガネ・おにぎり等の志のおもてなしがあり、選手や大会関係者に変喜されました。  
選手皆さん大変お疲れ様でした。また、沿道から選手に熱い声援を贈られた市民の皆さんありがとうございました。



田中君幸選手



橋口貴之選手

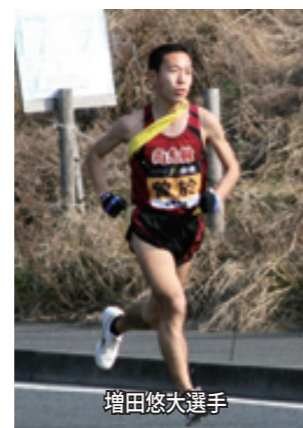

増田悠大選手



坂中省章選手



その振り込み、いつとつ待て!!

「振り込め詐欺ゼロの日」である2月15日、市内の金融機関で「振り込め詐欺撲滅キャンペーン」が実施されました。  
志布志警察署、各地区防犯協会と同モニター、市の合同で行われたキャンペーンでは、チラシや犯罪防止「二掃」と掛けた軍手「一双」を窓口で配布しながら、市民への注意を呼びかけました。  
参加した防犯協会モニターの黒松久美子さんは、「数年前、運良く息子と連絡が取れて被害は免れたものの、オレオレ詐欺に遭った経験がある。あのうまい口調に、市民の皆さんが乗せられないように気を付けてほしい」と語りました。

振り込め詐欺に気を付けましょうね!

## 障害者スポーツ・レクリエーション大会開催

2月20日、第5回志布志市障害者スポーツ・レクリエーション大会が志布志運動公園体育館で開催されました。  
これは、スポーツ・レクリエーションを行うことにより、障害者の社会参加を促進することを目的に行われたもので、当日はあいにくの雨のため会場を屋内に変更し、約50人の参加者が、ドッチボールとフライングディスクの二種目をチーム対抗戦で競い合いました。  
最初は緊張していた皆さんも競技を通して次第に笑顔が見られるようになり、優勝目指して力を合わせました。



楽しい汗を流しました

参加した子どもたちは、大人から丁寧に指導を受けながら、のし棒や包丁を上手に使いこなし、時折、笑顔を見せながら、そば打ちを楽しんでいたようでした。  
出来上がったそばは、その後、参加者全員で美味しくいただきました。

## 尾野見地区でそば打ち体験



上手に切れてますね!

**N W A**  
NATIONAL WRESTLING ALLIANCE

**チャリティプロレス in 志布志**

主催：アジアプロレスリング（080-3239-3751）  
後援：志布志市社会福祉協議会  
志布志市商工会 志布志市観光特産品協会

日時 3月27日（日）  
開場 13：00 試合開始 13：30

入場料 大人：前売り券 2,500円  
当日券 3,000円  
小人：小中学生・高校生 無料

場所 アピアホール  
（サンポートしづしアピア2F）

（※但し、保護者同伴）

チケット販売 アピアインフォメーション、島津



■問い合わせ先 市役所港湾商工課 Tel. 474-1111 (内線 286)

台湾ビジネスセミナーが  
開催されました!!



2月18日、志布志市役所志布志支所で台湾ビジネスセミナー(主催:志布志市、ジェトロ鹿兒島)が開催され、市内をはじめ、県内の企業から約25名の参加がありました。セミナーの中で、台湾の最新経済動向について、ジェトロ海外調査部の宇佐美喜昭氏から講演をいただきました。台湾市場には、多くの日系企業が進出していて、さらに親日の地域ということ、日本にとっては、多くのビジネスチャンスが潜んでいるといえます。

地元産品の販路拡大による志布志港活用のため、これからも各種セミナー等を開催していく予定です。

ひまわり商品券の使用期限にご注意ください!!

平成22年度に発行した「ひまわり商品券2010」は、下記のとおり発行日によって使用期限を過ぎたものの使用はできませんので、お手元の商品券をご確認の上、指定されている期限内にご利用ください。

発行事業名 見本	志布志市 プレミアム商品券 発行事業	鹿兒島県 地域経済活性化 販売緊急支援事業 (追加発行分)
発行日	平成22年7月26日	平成22年11月24日、12月16日
使用期限	平成23年3月30日	平成23年3月21日

■問い合わせ先 市役所港湾商工課 Tel. 474-1111 (内線 285)

住宅用火災警報器の設置はお済みですか!?

住宅火災は、就寝時間と夕食の準備時間に発生する割合が多いのが特徴です。特に就寝中は火災の発生に気づきにくく、逃げ遅れてしまう可能性が高くなります。住宅火災による死者の多くは、「火災の発見が遅れ、気付いたときは火煙が回り、既に逃げ道がなかった」などのような「逃げ遅れ」が原因で亡くなっています。このような状況を防止するため、住宅用火災警報器を設置しましょう。また、住宅用火災警報器以外でも、下記のことを守り、住宅火災防止に努めましょう。

住宅防火いのちを守る 7つのポイント - 3つの習慣・4つの対策 -

3つの習慣

- 1 寝たばこは、絶対やめる。
- 2 ストープは、燃えやすいものから離れた位置で使用する。
- 3 ガスこんろなどのそばを離れるときは、必ず火を消す。

4つの対策

- 1 逃げ遅れを防ぐために、住宅用火災警報器を設置する。
- 2 寝具、衣類及びカーテンからの火災を防ぐために、防災品を使用する。
- 3 火災を小さいうちに消すために、住宅用消火器等を設置する。
- 4 お年寄りや身体の不自由な人を守るために、隣近所の協力体制をつくる。



※購入する際は、パッケージなどの表示で『煙式』・『熱式』をご確認ください。また、左の『NSマーク』があるものを推奨します。



問い合わせ先  
消防本部 予防課 Tel. 099-482-5577  
南部消防署 Tel. 477-0119  
市役所本庁総務課消防防災係 Tel. 474-1111 (内線 215)

みんなで作る共生・協働・自立のまちづくり

ふるさとづくり委員会  
現地活動報告会・意見交換会

2月9日、ふるさとづくり委員会の現地活動報告会が行われ、ふるさとづくり委員会委員、共生協働推進委員会委員、NPO等連絡協議会委員、市サポート職員合わせて43名が参加しました。

これは、同じ志布志市内の他地区の取り組みを現地研修することにより、来年度以降の取り組みの参考にするとともに、地域間またはNPOとの連携・交流のきっかけづくりにすることを目的に開催されたものです。



現地研修の様子

20地区にあるふるさとづくり委員会の中から、潤ヶ野、新橋、山重、蓬原、通山、安楽の6地区を視察し、前川清流公園や新橋石蔵倉庫など地域資源を活かしたふるさとづくり委員会自ら活動拠点として整備した公園や施設を前に、それぞれの地区の代表者から活動の経緯や内容について説明をいただきました。

現地活動報告会後には、ボルベリアダグリーにて意見交換会が行われ、現地研修についての質疑応答や活動するにあたっての課題や成果について、活発な意見交換や情報交換が行われました。

参加された伊崎田地区ふるさとづくり委員会の丸崎委員長は「地区ごとにそれぞれ取り組みの特徴があり、大いに刺激を受けました。今後の取り組みの参考にしていきたいと思えます。」と感想を話していました。

また、意見交換会終了後には、懇親会が行われ、大変盛り上がりました。



様々な意見が出されました

市長コラム

本田修一

大きな変化の中で

3月12日によい九州新幹線が全線開業します。それに先立って、2月24日に行われた試乗会への招待があり、参加して参りました。博多駅までを最短スケジュールで往復する味気ないものではありましたが、揺れもほとんど感じず、乗客の多くが満足できる乗り心地だと感じています。

全線開業により、これまで5時間2分掛かっていた鹿兒島中央駅～新大阪駅間が3時間45分まで短縮され、終着駅である鹿兒島にたくさんのお客が訪れるものと大きな期待が持たれています。

現在その流れが大隅半島、本市まで寄せるように取り組みをしています。できれば、新幹線とさんふらわあを利用した、大阪～鹿兒島市～志布志市のコースが定着すればと願うところです。

さて、北アフリカや中東地域での独裁政権の瓦解が相次ぎ、世界が激動しています。その中には原油産出国も含まれるため、今後の原油価格の高騰、さらに食糧の価格にも大きな影響が出るものと考えられ、1日も早い終息が望まれます。

この革命は、インターネットの普及で他国の情報が分かるように

なったことが大きな要因にあり、その影響は隣国中国にも及んで、さらに世界が揺れ動いていくことでしょう。

情報化社会の発展に合わせるように、市では地域情報通信基盤整備事業を進め、現在、戸内への光ケーブル引き込み工事を順次行っており、当初3月末までの完了を予定していましたが、来年度にずれ込む様子を呈しています。出来るだけ早く完了し、全ての市民がその恩恵を享受できるように、情報化最先端のまちを目指して参ります。

話は変わりますが、「子ども手当」の来年度国家予算について、政府予算案の成立が先行き不透明となっており、地方行政ではシステムの改修などに伴い、少なからず影響を受けることが予想されます。

市としても、出来るだけ市民の皆様へご迷惑が掛からないよう取り組みつもりですが、関係する皆様にはご理解を賜るとともに、今後の動静を見守っていただきたいと思えます。

最後に、3月20日をもって八野小学校が137年の歴史に幕を下ろします。慎重に協議した末の閉校という苦渋の選択であり、寂しさも募りますが、これまで支えてくださった皆様に心から深く御礼申し上げます。





# 志布志市地域情報基盤整備について ICT 志布志

## 各種お問い合わせ窓口およびサービス開始日について

現在、同事業の工事が開始されています。市民の皆様には何かとご不便などお掛けしますが、ご理解とご協力をどうぞよろしくお願いいたします。

行政告知放送端末の設置については、市が委託した業者から工事日程の確認の連絡がありますので、ご都合の良い日程をご相談ください。なお、連絡および訪問する業者は、同事業に従事することを証明する作業証を携行しています。

また、施工の日程や、ケーブルテレビサービス等へお申し込みなどについてご不明な点などございましたら、遠慮なく下記までご連絡ください。

### ●各種お問い合わせ窓口はこちらまで

内容	連絡先	受付時間	電話番号
行政告知放送端末設置工事に関する事	株式会社 九電工	9:00 ~ 18:00 ※日曜日を除く。	099-471-6960
ケーブルテレビ、インターネットサービスへのお申込に関する事	BTVケーブルテレビ株式会社	9:00 ~ 18:00 ※日曜日、月曜日を除く。	099-479-3600

### ●サービス開始日が遅れる見込みです

同事業の工事については、平成23年3月末までの完了、および4月より各種サービス（行政告知放送、ケーブルテレビ、インターネット）の開始を目指し、急ピッチでの施工を進めています。また、昨年行った自治会説明会等におきましても、そのようにご案内申し上げたところです。

しかし、当初想定していなかった工事の遅れなどの理由から、工期を延長する必要が出て参りました。現在、国に事業繰越の手続きをお願いしていますので、決定次第、具体的な工事完了日程をお知らせいたします。

今後できる限り早期のサービス開始となるよう取り組んで参りますので、市民の皆さまのご理解とご協力をよろしくお願いいたします。



## 平成23年 国民生活基礎調査にご協力お願いします!

「これから」に役立つ調査にご回答ください。

◆調査日 6月2日(木)、7月14日(木)  
4月中旬から調査員がお伺いします。

### ◆調査に関する問い合わせ先

鹿屋保健所  
〒893-0011 鹿児島県鹿屋市打馬2-16-6  
Tel 0994-52-2103  
Fax 0994-52-2110  
厚生労働省ホームページ <http://www.mhlw.go.jp/>

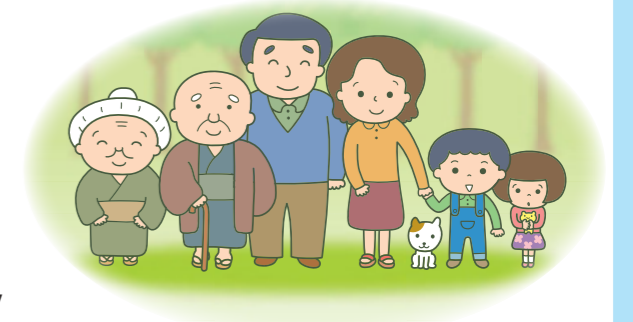

## 文芸

Japanese poem of 31 syllables \* Haiku poem \* Comic Haiku \* 2011.3

### 短歌 (南船志布志短歌会)

たいら野の川に今射す初の陽に瞬時流れの止まる眩しさ  
 老いぬればどっこいしよと声を出し身に付くものは南無阿弥陀仏  
 今朝も又受話器の向こうに母さんの「元氣に起きたよ」やさしいひと言  
 おだやかな庭面の日差しは折おりの花を咲かせて季の終りたる  
 初夏の庭に芳香放つ白花の梅花空木に亡き人浮かぶ  
 霜月の歩の道六時十五分標の空を染める曙  
 夕庭を疾走木のぼり自在猫母の氣を引く幼のように  
 文化祭展示の色紙も侘びしくて時代を写す証しならむか  
 ゆったりと暮せば好いと長の子の沁々言ふを有難く聞く  
 賀状のみ交換してあし人逝きてその面影は若き日のまま  
 五センチに満たぬ蜥蜴の走り来て花壇のへりに隠れて覗く  
 荒ぶ風に背を押されつつボールを入れて子等の歓声に活力の湧く  
 初孫の結婚式に招かれて牛を忘れた機上の二人  
 青き海さざ波寄せる潮干狩り波貝捕りし遠き想い出  
 悲しみに怒りは消えず原爆忌火災の様にカンナ燃え咲く

俳句 (はつはな句会)  
 幕開けは雪景色より始まりぬ  
 冬の朝目覚めよき日の大背伸  
 冬晴や豊む毛布に日の匂ひ  
 紅梅の開花待たるる昨日今日  
 人の世は大降雪に呑みこまれ  
 退院の日を待ち望み布団干す  
 足跡の付くるためらひ雪の朝  
 雪つづて恋の心が飛んで来る

鮫島 容子  
川畑 充子  
春日 ふく  
飯野澄美子  
本村 湧水  
八久保千鶴子  
坂本 順子  
本村多可子



短歌 (はなさい短歌会)  
 灯を消せば五人囃子も楽をやめ弥生の闇はしんしん深い  
 高熱を出せば夫・子があふたと熱き雑炊深ネギしみて  
 単調な日々が気付いてハツとする私の奥の鬼の好奇心  
 レベルアップやる気起こすと塾の指導やる気喪失しばし冬眠  
 ガリバーのヒーロー気取りで盆栽の木立の中の春陽と遊ぶ  
 往還の老いの車が停車してツルのねぐらに泣きべそをかく  
 はにかんで肩を怒らす少年はバスを見送る母に手をふる  
 デザートになる実つづら実鳥たちに食べられたいと金柑はいう  
 さみどりのひそかな息吹日だまりに生れたばかりのふきのとう愛つ

南 史郎  
内村くみ子  
江口さくら  
小宮 展子  
篠田 紀子  
中園 茂甚  
西 恭子  
日高 禎子  
松原ひろえ



### 川柳 (志布志川柳会)

着ぶくれも似たもの同士気にならず  
 観光化ウイルス菌も流行り出す  
 ウイルスと灰振り掛る試練年  
 朝飯の記憶も淡し加齢ゆえ  
 愛や恋記憶にないね遠い過去  
 過疎の里記憶を辿る山歩き  
 ふるさとは記憶の中に強く生き  
 母さんの記憶とどめる子守歌  
 写真見て昔の記憶よみがえる  
 嘘ごとは記憶に無いと言ひ逃れ  
 証言で不利なことだけ記憶ない

高田 昭秋  
上東マキエ  
高田 秀雄  
末永 一雄  
鞍掛 五雄  
坂元 俊幸  
赤池 忠重  
江藤 房子  
上田 和子  
福山 吉連  
内山 幸夫

文芸コーナーでは市民の皆様へのオリジナルの未発表の写真や絵画、イラスト等を紹介いたします。多くの皆様の投稿をお待ちしています。

郵便はがき

お手数ですが  
50円切手を  
お貼りください

899-7492

●ご氏名  
フリガナ  
●年齢 歳 ●性別 男・女  
●ペンネーム

※記入のない場合、実名で掲載いたします

●ご住所 □□□ □□□□

●電話番号 ( ) -

志布志市役所総務課  
秘書広報係 行

(No.063/2011-3)



やすらぎとにぎわいの輪が協奏するまち



読者プレゼント



お便りをくださった方の中から抽選でひまわり券5枚と蓬の郷から「食事券3千円分とペア入浴券セット」を1人、「ペア入浴券」を4人の方にプレゼントします。(発表は発送をもってかえさせていただきます)



あたたか

元気やつど

勝義さん(86歳)

志布志町志布志

勝義さんは、妻のシゲ子さんと二人暮らし。趣味のゲートボールは全国大会で優勝経験を持つほどの腕前で、審判の資格も持っています。また、シゲ子さんは依頼りを54年間続けたほか、生涯学習講座で銭太鼓の講師を務める芸達者。ゲートボールとグラウンドゴルフが共通の趣味で、ご夫婦で楽しんでいます。

以前は20年近く民生委員を務めていた勝義さんですが、米寿を迎えた現在も、自治会長や老人クラブの役職を務めたりと、毎日忙しいながらも地域のために積極的に活動しています。

趣味に仕事に多忙な日々を過ごしている勝義さんの、一番の楽しみは「お風呂」。ほぼ毎日、夕方になると車を運転してボルベリアダグリへと出掛け、2時間ほどゆっくりとお風呂に浸かっています。顔なじみや友達も多いそうで、広いお風呂でゆったりと話を楽しむ「裸の付き合い」が、勝義さん元気の源の様です。

「自治会長の仕事もそろそろ定年だなあ」と話していますが、話を聞く限りでは、まだまだ頑張れそうな気がします。近く予定されている総会と花見の段取りなど、今日も忙しく活躍する勝義さんです。



大きくなあれ!

日向ちゃん(6歳)

祐月ちゃん(0歳) (松山町新橋)

父 浩さん 母 彩子さん

弟の祐月くんがとっても大好き! 面倒をよく見てくれます。泣いていると、あやして泣きやませることが得意なお姉ちゃんです。

祐月くんといつまでも仲良くして、思いやりのある優しい子になってね!

(両親より)



晃企さん(7歳)

洋生ちゃん(4歳)

佑衣ちゃん(1歳)

(志布志町志布志)

父 倫年さん 母 麻子さん

毎日大暴れのお兄ちゃん達ですが、妹にメロメロです♡

3人仲良く元気に成長してね!

(両親より)



華福さん(7歳)

幸華ちゃん(4歳) (有明町野井倉)

父 芳郷さん 母 さとりさん

プリキュアと時代劇が大好き! 手先が器用な華福、甘え上手な幸華。2人とも元気で仲良しです。

これからも、元気に大きくなあれ!

(両親より)

蓬の郷 イベント風呂 始めました!

2月24日(木) ~ 場所: オニヤンマ浴 トゴール風呂

四季の湯 四季を彩るお風呂で 季節の移り変わりをご満悦いただけます。

その他 アロマティック ハーブバス お風呂が楽しくなる イベント風呂が盛りだくさん! ドリンクバス など

よもぎ さと 蓬の郷 TEL 099(475)2626 営業時間: AM6:30~PM10:00 定休日: 毎月第2・4水曜日

## キラリ青春

みずき 瑞稀さん(有明町野井倉) 20歳

勤務先: 志布志市総合観光案内所

趣味: ギター

今のお仕事はどうですか? :

たくさんの人と接することができ、毎日が勉強です!

理想の異性:

背が高く一生懸命な人

同僚から一言(内村さん):

瑞稀ちゃんは、20歳とは思えないほどとても気の利く子です。これからも「おもてなし日本一」の案内所を目指して頑張ろうね!



バレーも釣りも、どちらも大好き!

今回の「題字」今問題字を書いてくれたのは、泰野小学校5年生の彩奈さんです。2年生から習字を始めて、現在毛筆準5段、硬筆4段の腕前です。

彩奈さんの趣味は「釣り」。小さい時にお父さんに連れて行ってもらい、そこで初めて魚が釣れた事からすっかり夢中になりました。近所の川で釣ることもありますが、一番好きなのは海釣りとのこと。連れて行ってもらった約束をすると、その日が雨になっても出かけるそうです。昨年のクリスマスには3本目となる「マイ釣竿」をプレゼントしてもらい、とても気に入っています。

また、釣りと同じくらいバレーボールも一生懸命で、尾野見小学校との合同チームで活躍中。中学校でも続けたいと話してくれました。

# お便り お待ちしております

市報しぶしを読んだ感想や今後取り上げて欲しい特集、志布志市に対するご意見等何でも好きなことを書いてください。(一部修正して掲載する場合もあります)

月末までに頂いたお便りが、その月のプレゼントの応募対象になります。それ以降の分は次月の応募対象となりますので、ご了承ください。

いただいた「お便り」は「市民のこえ」コーナーに掲載いたします。(お便りが多数の場合には担当にて選考のうえ掲載します) 個別の回答はいたしませんので、ご了承ください。

市役所	474-1111	(内116)
志布志支所	472-1111	(内223)
松山支所	487-2111	(内226)

## 平成23年度の国民年金保険料は、 月額1万5020円です。

国民年金の保険料は毎年度改定されますが、平成23年度の保険料は前年度より月額当たり80円引き下げられ、月額1万5020円になります。

毎月の保険料は、日本年金機構から毎年4月上旬に送られてくる1年分の「納付書」によって納めます。なお、保険料は2年を過ぎると納められなくなり、注意が必要です。

### 有利な前納割引制度

納付の窓口は、金融機関(ゆうちょ銀行を含む)またはコンビニエンスストアとなっています。

市役所、年金事務所及びほとんどの金融機関で口座振替の手続きができます。口座振替にされると、納め忘れがなくなり、振込の手間も省けるとともに、割引された金額で納付できるなど、お得になっています。



↑点線に沿って切り取ってください。(官製はがきでも応募できます。)

# お便り 市民のこえ

いつも読んでいます

毎月、楽しみながら読んでいます。「キラリ青春」や「あたや元氣やっど」も、地元の事で楽しんでいます。

希望ですが、志布志のおいしい所を口コミでリレーしていく情報もあればいいな、と思います。お店のおすすめやメニューの値段、お店の時間など、まだまだ知らないことも多いので、教えてほしいです。

(いもケーキ54歳女)

いつもご愛読ありがとうございます。ご要望の件につきましては、市の広報誌ということもあり、恐れ入りますが特定のお店をオスメするということではできません。

ただ、広報では有料広告や読者プレゼントにご協力いただける企業や商店を常時募集しています。その中で、お気に入りのお店を見つける手助けができれば幸いです。当コーナーをご覧の事業所の皆さん！読者の皆様のご要望に応

えるため、お店のPRのために、市報しぶしをご利用になりませんか？

お待ちしております!!

### 伝統芸能の継承

1月に開催された、民俗芸能大会を見に行きました。

息を呑むような女子中学生の美しい踊りに始まり、棒踊り、手拍子、ユーモア溢れる劇などが、次々と披露されました。

大人に交じって手拍子を踊る小学生、それぞれ忙しい時間を割いての指導・練習の日々であっただろうと思いつつも、「伝統芸能を守り、引き継いで行くんだ」という気力が溢れていて、力強く感じました。

志布志市のすばらしい郷土芸能・伝統芸能に携わる人々のご苦勞を思いながら、継承していく人々が育っていることを実感しながら帰りました。

(「まちの話題」が多くて楽しみです。)

(ふっのもつ61歳女)

私も取材で見に行きましたが、初めて見るものも多く、その面白さに魅了されました。

前に進むために、古いものを捨て、新しいものを生み出すことも非常に大切なことですが、一度失われた古き良き文化を取り戻すこ

とは容易ではありません。若い後継者の存在が頼もしく見え、受け継がれていく伝統の重みを感じた舞台でした。

### 鹿児島に暮らして早7年

子どもの頃は外国だと思っていた、九州の果て鹿児島。移り住んでから、あつという間に7年が過ぎてしまいました。

方言の中でも一番理解しにくい鹿児島弁。聞きなれたこの頃では「勉強しようかな？」と思っ

ます。標準語がすべてではないと考えられるようになりました。でもやっぱり：横浜恋しいです！が、志布志大好きです!!

穏やかな風土、住民の気質等々、これからゆっくりと染まっていくつもりです。

(港横浜のヨウコ?歳女)

県外から移り住んで来た人にとって、鹿児島弁のインパクトはなかなか強いようです。早口で勢いがあるため、県外の友人から「怖い」と言われる事もあります。慣れてくると暖かみを感じてきませんか？

ゆっくりと染まって、ドップリと鹿児島県人になってくださいね!

# 畑かん事業申込み期限迫る!

畑かんの散水器具設置申込期限については、次表のとおりで、期限内に申し込まれると、20.25%の個人負担で散水器具を設置することができます。

県営事業が完了すると補助が無くなり、全額自己負担での設置になります。

地区	申込期限	
曾於東部 (松山町、志布志町)	平成23年3月末	
曾於南部 (有明町)	野神、山重、原田、 蓬原の一部	平成24年3月末
	伊崎田、野井倉、 蓬原の一部	平成25年3月末
	原田の一部	平成26年3月末

※散水器具の種類によっては、補助対象とならない場合がありますのでご確認ください。

### ～水利用による増量・ 品質向上を実証しています～

は種や植え付け時にかん水すると発芽や活着が良くなり、適期にかん水を行うことで収量や品質が向上することが、右記実証結果で明らかになっています。

さらに、雨待ち農業から天候に左右されない計画的な作付けと収穫が可能となり、畑作経営の改善・合理化を図ることが可能となります。

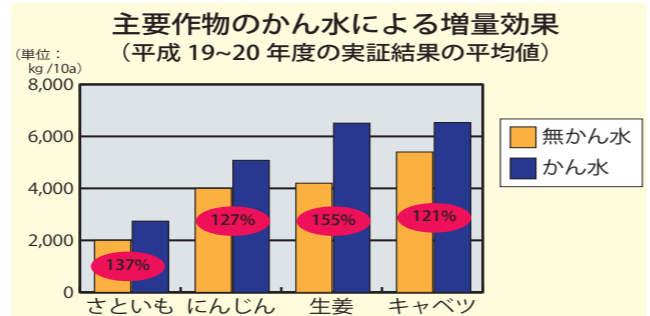

上記以外でも、サツマイモで118%、飼料作物で110%程度の増量効果があり、その他の露地野菜等についても収量・収益の増加が証明されています。

本市では、露地野菜のだいこん、キャベツ、にんじん、かぼちゃなどを重点品目として、また、露地野菜をサツマイモ後作の輪作作物としても推進していますので、是非とも畑かんの水を利用し、農業経営の安定化につなげてください。

### ◎畑かん事業に関する問い合わせ先

- 本庁農政課畑かん推進室 Tel 474-1111 (内線 431)
- 志布志支所産業振興室 Tel 472-1111 (内線 412)
- 松山支所産業振興室 Tel 487-2111 (内線 232)
- 県畑かんセンター Tel 482-2547 (内線 211)
- 曾於東部土地改良区 Tel 487-2986
- 曾於南部土地改良区 Tel 471-0171

※読者プレゼントは掲載にかかわらず頂いたお便りから抽選でプレゼントを行っています。多くのお便りをお待ちしています。その際、一言で結構ですので意見等をいただければ幸いです。(今月は15通のお便りをいただきました)



# 高齢運転者標識が新しくなりました！



新しい高齢運転者標識「四つ葉マーク」

平成23年2月1日から、新しいデザインの高齢運転者標識に変わりました。

幸福を象徴する「四つ葉のクローバー」にシニアの「S」をイメージしたデザインで、思いやりや譲り合い、真心ある交通社会が実現するようという願いが込められています。

70歳以上の高齢運転者は、高齢運転者標識を表示するよう努めてください。

※平成23年2月1日以降も、当分の間は、従来の高齢運転者標識を使用できます。(右図)



交通事故防止は貴方が主役です

## 高齢者の交通事故防止 おやっとなさあ運動

- お** 横断中も車を確認！右左
- や** 夜間歩行 着けて安全！反射板
- つ** 着けようシートベルト・ヘルメット
- と** 遠くより もっと危険な自宅付近
- さ** 細心の注意で防ごう！操作ミス
- あ** 安全の願いを込めて 免許返納

## 交通事故状況

平成23年1月31日現在

区分	発生件数	死者	傷者
県下	756 [-23]	9 [+3]	933 [-39]
志布志市	20 [+8]	2 [+2]	23 [+4]
志布志地区	12 [+2]	0 [0]	15 [-2]
有明地区	7 [+6]	2 [+2]	7 [+6]
松山地区	1 [0]	0 [0]	1 [0]

※【 】は昨年比

その大半が訪問販売による商品の購入、契約となっています。訪問販売の場合は一部を除き

## 当事者年齢別相談件数 (9月末累計)

区分	21年度	22年度
20歳以下	554件	502件
30歳代	558件	491件
40歳代	550件	445件
50歳代	496件	501件
60歳以上	954件	1,027件

(県消費生活センター受付分)

全国的消費生活センターへの相談件数は平成16年をピークに減少傾向にあります。しかし60歳以上の高齢者の相談件数は増加傾向にあります。(国民生活センター調べ) 志布志市消費生活相談窓口でも、総受付件数の約45%が60歳以上の相談者となっています。(平成22年4月～23年2月現在)

## 消費生活相談員便り

vol.15

高齢者に関する消費生活相談の内容 クーリング・オフ制度により申込みの撤回や契約解除ができます(契約書を受け取った日を含めて8日以内)。申込書、契約書等は必ず保管しておいてください。また、契約から8日を過ぎていてもあきらめないで、消費生活相談窓口にご相談してください。未公開株や社債に関する相談が昨年度(平成21年度)を大きく上回るペースで寄せられています。60歳以上が全体の8割を占め、高齢者のトラブルが目立っています。「絶対に儲かる」と勧誘したり、公的機関を語るといったあやしい儲け話には絶対に耳を貸さない、手を出さないことです。支払ったお金を取り戻すのはかなり困難です。あわてて支払わないようにしましょう。

### 巡回相談日程

日時 3月22日(火)  
10時～15時  
場所 市民センター

## 消費者ホットライン 0570-064-370

まもろうよ みんなを

- 相談窓口 ●市役所本庁港湾商工課商工振興係
- 松山支所地域振興課地域振興係
- 志布志支所地域振興課地域振興係

Tel 474-1111 (内線 289)  
Tel 487-2111 (内線 322)  
Tel 472-1111 (内線 354)

うぶこえ おんこえ  
おくやみ  
ご冥福をお祈りします

こちらのコーナーは、ホームページ版ではご覧いただけません。ご了承ください。

## 市の人口 1月31日現在

人口	34,139人	(△18)
男性	16,131人	(2)
女性	18,008人	(△20)
転入	64人	転出 50人
出生	22人	死亡 54人
世帯数	15,681戸	(7)

## 志布志港 平成22年12月分

資料 鹿児島税関支署

①入港隻数	49隻 (日本0、外国49)
②輸出	18億15百万円
③輸入	91億47百万円

## 市制5周年記念・平成22年度志布志市自主文化事業

### 桂竹丸・桂平治 二人会 志布志寄席

感動の人情噺「ホタルの母」を皆様にご覧いただけます。戦後60数年、世代を越えて語り継ぎたい真実の話を、鹿児島出身の落語家、桂竹丸が心を込めて語りつくす、感動の人情噺。

平成23年3月16日(水) 18:00開場 18:30開演

有明農村環境改善センター(市役所本庁隣り)

料金(税込み) / 全席自由 ¥1,000

ご家族、ご友人と2人で一緒に！お得なペアチケット ¥750×2枚=1,500

好評発売中

- チケット販売所
- 志布志市役所本庁売店
  - 志布志市文化会館
  - やちつくふれあいセンター
  - 榎島津・三味堂
  - くのみ書店
  - サンポートしゅしアピア



問い合わせ先  
志布志市教育委員会生涯学習課  
472-1111(内線 333・334)

# ストップ滞納

■問い合わせ先 税務課滞納整理係 Tel. 474-1111 (内線 152,153)

市では、税負担の公平性を維持するために、滞納額の減少に向けた様々な取組を行っています。

特に、悪質滞納者（納入意識が極端に低い者）には、今後も以下のような厳格・公正な滞納処分を実施し、滞納税額の圧縮を図ってまいります。

## ◆年度別の差押件数について

年度	差押を実施した人数	内 訳				
		給 与	預貯金	不動産	動 産	債 権
H20	82人	15人	17人	47人	1人	2人
H21	256人	47人	64人	80人	1人	67人
H22 (H22.4～ H23.2末現在)	145人	41人	32人	57人	1人	14人

生活状況により一度に納税することが困難な方や失業・病気等により収入が無い方につきましては、本庁・各支所の税務窓口にて随時納税相談を実施しております。

特別な理由もなく滞納を続けられますと、他の納税者との公平を保ち、大切な市税を確保するため、やむなくあなたの財産（給料、預金、不動産など）を差し押さえることとなります。（法律では、「督促状を発した日から起算して10日を経過した日までに完納しないとき」は、「財産を差し押さなければならない」と定められています。）

## 第2回「県・市町合同公売会」について

2月2日鹿児島県庁講堂で開催され、さまざまな差押物件の出品があり、多くの方が来場されていました。当市からも数点出品し、滞納市税に充てました。



**軽自動車税の申告手続きをお忘れなく!**  
軽自動車税は、毎年4月1日現在の所有者に課税されます。年度末多忙の時期ですが、申告手続きをお忘れにならないようご注意ください。  
原動機付自転車、軽自動車、小型特殊自動車（農耕用含む）及び二輪の小型自動車（以下「軽自動車等」という。）を所有されている方が住所変更をしたり、廃車又は譲渡された場合、そのつど申告手続きが必要となります。  
特に住所変更や軽自動車等の廃車・譲渡が多い時期ですので、手続きを忘れないようご注意ください。  
また、軽自動車等の所有者が死亡している場合は、軽自動車等をまだ相続者等が使用する場合は、名義変更の手続きが必要となり、使用しない場合は、廃車の手続きが必要となります。

### 軽自動車等の車種別の問い合わせ先

車 種	手続き・問い合わせ先
原動機付自転車（125cc以下） 小型特殊自動車（農耕用含む） ミニカー	市役所税務課 Tel. 474-1111 (内線 142) 松山支所地域振興課 Tel. 487-2111 (内線 223) 志布志支所税務課 Tel. 472-1111 (内線 233)
軽自動車	(社) 全国軽自動車協会連合会 鹿児島県事務取扱所 Tel. 099-261-4011 軽自動車検査協会鹿児島事務所 Tel. 099-262-0606
126cc～250cc以下の二輪車	(社) 全国軽自動車協会連合会 鹿児島県事務取扱所 Tel. 099-261-4011
250ccを超える二輪車	九州運輸局鹿児島運輸支局 Tel. 050-5540-2089

# 固定資産税の縦覧及び閲覧制度について

## 縦覧制度

縦覧制度は納税義務者等が土地価格等縦覧帳簿、家屋価格等縦覧帳簿により、市内の他の土地・家屋の評価額をご覧いただき、自己の所有する土地・家屋の評価額が適正であるかどうかを確認していただく制度です。

自己所有する資産が土地のみの場合は土地の、家屋のみの場合は家屋の、両資産を所有する方は土地・家屋の両方の縦覧帳簿を縦覧することができます。

縦覧帳簿による縦覧	
縦覧期間	4月1日(金)～5月31日(火)まで(土・日曜・祝日等の閉庁日を除く) 午前8時30分～午後5時15分
縦覧場所	本庁税務課、志布志支所税務課、松山支所地域振興課 ※内容についての詳細なお問い合わせは、本庁税務課固定資産税係までお願いします。
手数料	無 料
縦覧できる方	・土地家屋を所有する納税義務者（免税点以下の方を除く） ・納税義務者と同居の親族 ・納税管理人及び相続人代表者
縦覧できる内容	土地 土地所在地番、課税地目、課税地積、評価額 家屋 家屋番号、所在地、用途、構造、床面積、評価額
お持ちいただく物	運転免許証等の本人確認書類

## 閲覧制度

納税義務者等が自己の資産について固定資産課税台帳に登録された内容を確認できる制度です。

固定資産課税台帳の閲覧				
閲覧期間	通年(土・日曜・祝日等の閉庁日を除く) 午前8時30分～午後5時15分			
閲覧場所	本庁税務課、志布志支所税務課、松山支所地域振興課 ※内容についての詳細なお問い合わせは、本庁税務課固定資産税係までお願いします。			
手数料	1件200円(平成23年4月1日(金)～5月31日(火)までは無料)			
閲覧できる方	納税義務者 納税義務者と同居の親族 納税管理人及び相続人代表者	閲覧できる内容	所有する資産の課税台帳を閲覧できます。	必要なもの 運転免許証等の本人確認書類
備 考	(1) 平成20年6月2日より閲覧する際に運転免許証等の本人確認書類が必要となっております。 (2) 代理人の場合は、委任状と代理人本人の運転免許証等の本人確認書類が必要です。 (3) 法人の場合は、代表者印を押印した申請書または委任状が必要です。			

■問い合わせ先 本庁税務課 固定資産税係 Tel. 474-1111 内線 (内線 154・155・156)  
松山支所 地域振興課税務係 Tel. 487-2111 内線 (内線 222・223)  
志布志支所 税務課税務係 Tel. 472-1111 内線 (内線 231・232・233)

**税務署からのお知らせ**  
**国税専門官採用試験受験者募集**

人事院と国税庁では、国税専門官採用試験の受験者の募集をしています。

◆ 受験資格

① 昭和57年4月2日から平成2年4月1日までに生まれた方(学歴は問いません。)

② 平成2年4月2日以降に生まれた方で、大学を卒業された方及び平成24年3月までに大学を卒業する見込みの方

◆ 試験の程度 大学卒業程度

◆ 受付期間 4月1日(金)～4月14日(木)

① 郵送の場合  
4月14日(木)の通信日付印有効  
(できる限り簡易書留をご利用ください。)

② 申込先へ持参する場合  
受付時間 9時～17時(土・日・祝日は除く)

◆ 第一次試験 6月12日(日)

◆ 申込用紙  
人事院九州事務局、熊本国税局又は最寄りの税務署に請求してください。

◆ 申込・問い合わせ先  
全国の各国税局及び国税事務所  
希望する第一次試験地により申込先が異なりますので、詳しくは、次のところへお問い合わせください。

● 人事院九州事務局  
Tel. 092-431-7733

● 熊本国税局人事第二課試験研修係  
Tel. 096-354-6171

● 大隅税務署  
Tel. 099-482-0007

(※自動音声案内)

〜暮らし〜  
70歳以上75歳未満の国民健康保険の方へ

平成23年4月から、70歳以上75歳未満の方のうち現役並み所得者（おおよそ住民税課税所得で145万円以上）以外の方は、医療費の自己負担が2割に引き上げられる予定でしたが、この制度が凍結され、平成24年3月まで1割に据え置かれることとなりました。つきましては、新しい国保の保険証を3月下旬に郵送しますので、4月から使用されますようお願いいたします。現在使用されている保険証については返却される必要はありませんので、4月になりましたらご自分で破棄されますよう併せてお願いいたします。

※現在、現役並み所得者の方で、自己負担が3割の方は変更ありませんので、現在お持ちの保険証をそのままご使用ください。

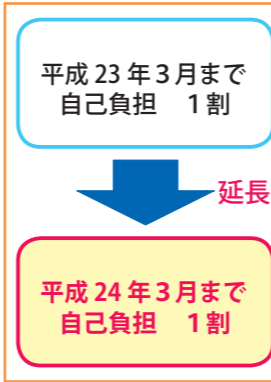

●問い合わせ先  
●本庁保健課国民健康保険係  
Tel 474-1111  
(内線1233・125)

# 「生かそう一票 わたしが主演」

## 鹿児島県議会議員選挙は、4月10日（日）が投票日です。

今年は、4年に一度の“統一地方選挙”の年です。本市では来る4月10日（日）に「鹿児島県議会議員選挙（志布志市・曾於郡区）」が行われます。

今回の選挙は、私たちにとって身近な選挙であり、これからの4年間、県の政治を任せる代表を決める選挙です。

有権者の皆さんは、自分の意志を政治に生かす機会を無駄にせず、棄権することなく一票を投じましょう。

**本市で投票できるのは次の人たちです。**

- 日本国籍を有する人で、次の二つの要件を満たす人
- (1) 平成3年4月11日以前に生まれた人
  - (2) 平成22年12月31日以前から市内に住所があり、投票日当日までに引き続き市内に住所がある人

- 投票日の前日までに県外へ転出した人は投票できません。
- 3月26日以降に市内で住所が変わった人は、前住所地の投票所で投票してください。
- 県内の他市町村に転出した人で、転出先の選挙人名簿に登録されていない人は、1回目の転出に限り市町村で無料発行する「引き続き県内に住所を有する旨の証明書」があれば本市で投票ができます。
- 平成23年1月1日以降に県内の他市町村から本市に転入し、引き続き本市に住所を有する人は、市町村で無料発行される「引き続き県内に住所を有する旨の証明書」を持参すれば、前住所地の市町村で投票できます。

### 投票所入場券

3月29日（火）までに郵送で各世帯に発送する予定です。1枚のはがき（圧着式はがきなので、はがしてください。）に、世帯別で最大4人分の入場券が印刷してあります。必ず切り離して、各自で投票所へお持ちください。

※入場券がない場合でも、選挙人名簿に登録されている人は投票することができますので、投票受付時にその旨をお申し出ください。

### 期日前投票及び不在者投票

投票日当日に仕事や所用で投票所に行けない人は、期日前投票や不在者投票ができます。

- <期日前投票>
- 期日前投票所は、次のとおり志布志市内3ヶ所に設置されています。
- ・期間 4月2日（土）から4月9日（土）まで
  - ・時間 午前8時30分から午後8時まで
  - ・場所 志布志市役所松山支所隣老人福祉センター  
志布志市役所志布志支所1階会議室  
志布志市役所本庁隣農村環境改善センター

※期日前投票は、市内全域3ヶ所の期日前投票所で投票を行うことができます。

<不在者投票>

郵便等による不在者投票、指定病院等の不在者投票は、選挙管理委員会までお問い合わせください。

### 当日投票

午前7時から午後7時まで投票できます。ただし、志布志地区の四浦地域ふれあいセンターは、午後6時までとなります。

■問い合わせ先 志布志市選挙管理委員会 Tel 474-1111 (内線352、356)



明るい選挙イメージキャラクター「選挙のめいすいくん」

●志布志支所福祉課保健係  
Tel 472-1111 (内線208)

●松山支所市民課保健係  
Tel 487-2111 (内線275)

### 交通災害共済に加入しよう

交通災害共済事業は、お互いに掛金を出し合い、不幸にして住民が交通事故により死傷したとき、交通事故の被災者及びその遺族に対し、見舞金をおくる住民のための相互扶助制度です。

#### 加入できる方

4月1日現在で志布志市内に住民登録、又は外国人登録されている方は誰でも加入できます。（出稼ぎ、就学等で一時的に転出される方も加入可）

#### 共済掛金

1人あたり500円  
（中途加入者についても同額）

#### 共済期間

平成23年4月1日～平成24年3月31日

#### 加入方法

●自治会に加入されている方  
行政事務連絡員の方や自治会の係の方などに加入者分の掛金を添えてお申込みください。

#### 自治会に加入されていない方

志布志市役所総務課及び各支所地域振興課の窓口へ直接お越しください。

だき、加入者数分の掛金を添えてお申込みください。

加入申込期間 3月1日～3月31日

（4月1日以降も加入できますが、4月1日以降に申込された方は、市で申込書を受理した日の翌日から平成24年3月31日が共済期間となります）

#### 見舞金請求期限

事故発生日から2年以内  
（2年以上経ってから請求されると災害見舞金は支払われません。）

#### 災害見舞金お支払いの例

##### 例1

小学生が道路を自転車で走行中、転んで骨折し、完治するまで2ヶ月かかった（実治療日数25日）

##### 例2

自動車事故で3ヶ月の入院。退院2ヵ月後再手術のため1ヶ月入院。その後1ヶ月間リハビリ通院。（実治療日数140日）

#### 4等級

11万5千円の見舞金

#### 問い合わせ先

●本庁総務課消防防災係  
Tel 474-1111 (内線215)

●志布志支所地域振興課  
Tel 472-1111 (内線353)

●松山支所地域振興課  
Tel 487-2111 (内線214)

### 発掘調査員募集

#### 募集内容

主要地方道志布志福山線（有明志布志道路）道路改築事業にともなう高吉B遺跡の埋蔵文化財発掘調査

#### 作業場所

高吉B遺跡（志布志町安楽）

#### 雇用期間（予定）

5月9日（月）～9月28日（水）

#### 作業内容

埋蔵文化財の発掘調査

#### 募集対象

志布志市に居住し、健康で発掘作業に従事できる人

#### その他

募集人数、勤務時間、賃金については、募集説明会で説明します。

#### 説明会日程

日時 4月7日（木）11時～

#### 場所

志布志文化会館2階大会議室

#### 問い合わせ先

鹿児島県立埋蔵文化財センター  
調査第一課第一係  
Tel 0995-48-5811 (5815)

## 市営住宅空き家情報（松山地区）

市では、市営住宅の入居者募集を随時行っています。

- 松山団地 255号 2DK 特賃住宅 2階建 家賃20,000円（所得制限あり）
- 京ノ峯団地 591号 4DK 特賃住宅 一戸建 家賃35,000円（所得制限あり）

#### 問い合わせ・申込先

- 市役所建設課管理係 Tel 474-1111 (内線467)
- 松山支所建設課管理係 Tel 487-2111 (内線253)

広告

広告

広告



交通事故無料定期相談会

■日時 3月23日(水)、4月13日(水)  
10:00～16:00  
■場所 サンポートしづしアピア1階 特設コーナー  
被害者の被った被害額について、提示された保険金や過失割合は妥当なのか?など、不安や疑問をお持ちの方に専門のスタッフがお答えします。  
保険会社とご示談される前に、ぜひ、ご相談ください。  
【ご相談は全て無料、秘密は厳守いたします!】  
問い合わせ先 NPO 法人交通事故被害者救済推進協会  
TEL 0994-65-6405

カピックセンターからのお知らせ

①カピック宿泊モニター募集  
カピックセンターの今後のサービス向上のアドバイスをしてくださる宿泊モニターを募集します。  
■日時  
第1回 4月9日(土)15時集合～10日(日)9時解散  
第2回 4月16日(土)15時集合～17日(日)9時解散  
■内容 宿泊体験、カピックプログラム体験、アンケート  
■参加費 2,000円  
(モニター特別価格1泊2食付。幼児無料)  
■定員 各回20名 要予約(定員になり次第締め切り)  
※通常1泊2食3,450円の内容を体験できます。  
※託児については応相談

②トロピカルフルーツを食べよう

食べてびっくりのミラクルフルーツや果物の王様ドリアン、ヤシの実、不思議な形のフルーツなど、珍しいトロピカルフルーツを、みんなで食べてみましょう。  
■日時 4月23日(土)14:00～15:30  
4月24日(日)14:00～15:30  
■場所 KAPICセンター  
■参加費 小学生以上500円、幼児無料  
■定員 40名、要予約(定員になり次第締め切り)  
申込・問い合わせ先  
カピックセンター(アジア太平洋農村研修センター)  
TEL 0994-45-3288、FAX 0994-45-3258  
e-mail: kaptic111@po3.synapse.ne.jp

古い電話帳の回収・紙資源のリサイクルにご協力を!

NTT西日本では、環境保護の立場から、古い電話帳の回収を推進しています。新しい電話帳をお届けした際(4月中配達)、古い電話帳を配達員にお渡しください。もし渡せなかった場合でも、後日回収いたしますのでご連絡ください。紙資源のリサイクルにご協力をお願いいたします。  
問い合わせ先 タウンページセンタ  
TEL 0120-506-309

平成23年度 お釈迦まつり

ハンヤ踊りコンテスト 参加団体募集!

■募集対象 団体(市内外を問いません)  
※コンテストのエントリーは10名以上の団体に限ります。  
■募集締切 3月25日(金)  
■参加費用 参加者1人 1000円  
■賞金 1位 8万円、2位 3万円、3位 2万円  
※エントリーしない団体は5名から参加できます。  
※詳しくは事務局までお問い合わせください  
申込・問い合わせ先  
お釈迦祭り実行委員会事務局(志布志市観光特産品協会)  
TEL 479-3232

鹿児島県の最低賃金が改正されました。

鹿児島県最低賃金が次のとおり改正されました。

鹿児島県最低賃金 (地域別最低賃金)	最低賃金額 時間額(円)	効力発生日
	642	

また、鹿児島県の特定(産業別)最低賃金も次のとおり改正されました。

特定(産業別)最低賃金 産業名	最低賃金額 時間額(円)	効力発生日
	自動車(新車)小売業	
百貨店、総合スーパー	672	平成23年1月8日
電子部品・デバイス・電子回路、電気機械器具、情報通信機械器具製造業	692	平成23年1月5日

★鹿児島県最低賃金は県下のすべての労働者に適用されます。ただし、特定(産業別)最低賃金の産業に該当する場合は、当該最低賃金も適用されます。  
★最低賃金は、臨時、パート、アルバイトなどすべての労働者に適用され、使用者は労働者に対して最低賃金額以上の賃金を支払わなければなりません。  
★最低賃金には、次の賃金は算入されません。  
(1) 臨時に支払われる賃金(結婚手当など)  
(2) 1月を超える期間ごとに支払われる賃金(賞与など)  
(3) 時間外・休日・深夜労働に対する割増賃金  
(4) 精皆手当、通勤手当、家族手当  
問い合わせ先 鹿屋労働基準監督署 TEL 0994-43-3385  
鹿児島労働局・労働基準監督署 ホームページ  
URL http://www.kagoshima.plb.go.jp/

広い海を舞台に!! ～海上保安官募集～

海上保安庁では、海上保安学校学生を募集しています。  
海上保安学校(特別)  
■試験日程  
●受付期間 4月1日(金)～4月8日(金)  
●第一次試験 5月15日(日)  
■受験資格  
高等学校またはこれと同等と人事院が認める学校を卒業し、又は卒業する見込みであり、入学する年の4月1日現在で24歳未満で必要な受験資格を満たしている者  
※海上保安学校学生(特別)は、10月期入学生です  
なお、受験資格、受験手続等の詳細は、海上保安庁ホームページをご覧ください。  
問い合わせ先 第十管区海上保安本部  
〒890-9510 鹿児島市東郡元町4番1号  
鹿児島第2地方合同庁舎5階  
第十管区海上保安本部総務部人事課  
TEL 099-250-9800 FAX099-250-9850

3月・4月 休日在宅医診療

3月13日 山下クリニック(内科、外科) TEL487-9001  
藤後クリニック(内科) TEL472-1237  
20日 石神診療所(内科・皮膚科) TEL474-0107  
びろうの樹脳神経外科(脳神経外科・内科) TEL477-1212  
21日 井手小児科(小児科) TEL473-3211  
手塚クリニック(内科、外科) TEL472-5565  
27日 藤後クリニック(内科) TEL472-1237  
びろうの樹脳神経外科(脳神経外科・内科) TEL477-1212  
4月3日 みやじクリニック(内科、放、呼、胃) TEL471-5000  
陽春堂内科診療所(内科) TEL472-5511  
10日 大山病院(内科) TEL472-1400  
ひろた小児科(小児科) TEL471-6111  
17日 石神診療所(内科・皮膚科) TEL474-0107  
手塚クリニック(内科、外科) TEL472-5565

※夜間に病気や怪我で困ったときは「曾於郡医師会夜間急病センター(曾於郡医師会立病院内)」までお問い合わせください。(TEL482-5899)  
※都城市・北諸県郡管内の休日の救急診療機関は、電話でのテープ案内(TEL0986-23-5555)を行っていますのでご利用ください。

(株)大丸友の会の「お買物券」「積立金」の還付手続き開始のお知らせ

■債権の申出受付期間  
平成23年2月21日(月)～平成23年5月2日(月)  
■債権の申出方法  
1 現地受付  
●日時及び場所  
平成23年3月15日(火)～平成23年3月23日(水)  
午前9時～午後6時  
都城圏地域産業振興センター中展示場  
(都城市都北町5225-1)  
2 郵送による申出  
申出受付期間内(消印有効)に九州経済産業局産業部消費経済課へ郵送  
3 九州経済産業局へ持参  
※なお、関係書類は、志布志市港湾商工課でも配布しています。  
問い合わせ先及び郵送先  
九州経済産業局産業部消費経済課 TEL 092-482-5561

水道修繕当番店

■松山地区  
3月 半下石建設 TEL 487-8706  
4月 今井水道 TEL 487-8868  
■志布志地区  
3月8日～3月14日 崎田建設 TEL 473-0050  
3月15日～3月21日 志布志水道 TEL 472-3540  
3月22日～3月28日 山本組 TEL 472-1101  
3月29日～4月4日 宮崎水道 TEL 472-1081  
4月5日～4月11日 高吉組 TEL 472-0721  
4月12日～4月18日 崎田建設 TEL 473-0050  
■有明地区  
3月6日～3月12日 諏訪建設 TEL 475-0045  
3月13日～3月19日 西江建設 TEL 474-2113  
3月20日～3月26日 山中水道建設 TEL 474-1440  
3月27日～4月2日 有徳設備 TEL 475-1596  
4月3日～4月9日 池崎建設 TEL 475-2068  
4月10日～4月16日 郡山工業 TEL 475-0008  
4月17日～4月23日 諏訪建設 TEL 475-0045

■水道局からのお願いです  
水道の漏水が発生すると水道の供給ができなくなることがあり、市民生活に多大な影響を及ぼします。  
市民の皆様への影響を最小限にするために、通勤や日常生活において、晴天なのに路面が濡れているなどありましたら情報提供のご協力をお願いします。  
■問い合わせ先 水道局工務係 TEL474-1111(内線483)

■基本料金だけの水道利用者の皆様へ 水道料金は、水道メーター器が取り付けられているだけで、基本料金が発生します。休止の手続きをされないと、水道料金は発生しますので休止の手続きをお勧めします。又、休止されていた水道を使用される場合は、1000円で開始できますので便利な休止制度をご利用ください。

# 志布志市くらしのカレンダー

日曜当番医は39ページに掲載しています

3/12 (土)		29 (火)	
13 (日)		30 (水)	心配ごと相談(10:00~15:00 健康ふれあいプラザ) 三種混合予防接種(13:00~13:30受付 やっちくふれあいセンター)
14 (月)		31 (木)	
15 (火)	法律相談(13:00~15:00 志布志支所 5F会議室) 要予約※1 心配ごと相談(10:00~15:00 老人福祉センター松山) 三種混合予防接種(13:30~14:00受付 健康ふれあいプラザ)	4/1 (金)	麻しん風しん混合4期予防接種(13:30~13:50受付 有明改善センター)
16 (水)	心配ごと相談(10:00~15:00 健康ふれあいプラザ) 1歳6ヶ月児健康診査/麻疹風疹1期予防接種 (13:00~13:30受付 健康ふれあいプラザ) 母子健康手帳交付(13:30~16:30 本庁保健課窓口)	2 (土)	
17 (木)	行政相談(13:00~16:00 志布志支所 5F会議室) 育児学級(9:30~10:00受付 やっちくふれあいセンター) 育児相談(10:30~12:00 やっちくふれあいセンター)	3 (日)	
18 (金)	3歳児健康診査(13:00~13:30受付 健康ふれあいプラザ)	4 (月)	麻しん風しん混合4期予防接種(13:30~14:00受付 志布志健康ふれあいプラザ)
19 (土)		5 (火)	法律相談(13:00~15:00 本庁 3F会議室) 要予約※1 心配ごと相談(10:00~15:00 老人福祉センター松山) 心配ごと相談(10:00~15:00 市民センター有明) 麻しん風しん混合4期予防接種(13:30~14:00受付 志布志健康ふれあいプラザ) 麻しん風しん混合4期予防接種(13:00~13:30受付 やっちくふれあいセンター)
20 (日)		6 (水)	心配ごと相談(10:00~15:00 健康ふれあいプラザ) 母子健康手帳交付(13:30~16:30 本庁保健課窓口)
21 (月)	春分の日	7 (木)	
22 (火)	心配ごと相談(10:00~15:00 市民センター有明) 育児学級(9:30~10:00受付 宇都鼻農村研修センター) 育児相談(10:30~12:00 宇都鼻農村研修センター)	8 (金)	
23 (水)	心配ごと相談(10:00~15:00 健康ふれあいプラザ) 母子健康手帳交付(9:30~12:00 松山支所市民課窓口)	9 (土)	
24 (木)		10 (日)	
25 (金)	ふれあい移動市長室東区 (19:00~21:00 志布志地区公民館分室)	11 (月)	三種混合予防接種(13:30~13:50受付 有明改善センター)
26 (土)	志布志湾ぶえん祭(11:00~ 東串良物産館ルピノンの里)	12 (火)	両親学級(9:30~9:40受付 志布志健康ふれあいプラザ)
27 (日)		13 (水)	心配ごと相談(10:00~15:00 健康ふれあいプラザ) 乳児健康診査/BCG予防接種(13:00~13:30受付 健康ふれあいプラザ) 母子健康手帳交付(9:30~12:00松山支所市民課窓口)
28 (月)		14 (木)	2歳児歯科検診(13:00~13:30受付 健康ふれあいプラザ)

- ※ 志布志支所での母子手帳交付は毎週月曜日の午前中に福祉課窓口で行います。
- ※ 1 法律相談は事前予約制になります。本庁総務課行政係 Tel474-1111 (内線225)  
または 志布志支所地域振興課 Tel472-1111 (内線352) までご連絡ください。
- ※ 2 年金移動相談は事前予約制になります。志布志支所市民課 Tel472-1111 (内線223) までご連絡ください。

## 編集後記

「言葉は生き物」といわれることがあります。単語そのものが変化することもあるとありますが、流行り廃りはもちろん、変化の大きな要因に「言いやすさ」があります。「サザンカ(山茶花)」という花の名前は、本来「サンザカ」と読むもので、す、「アキハバラ(秋葉原)」という地名は「アキバハラ」が正しい読み方です。▼「音位転換」といわれる、発音しにくい音の並びが発音しやすいう形に入れ替わる現象で、変化した言葉が時を経て定着してしまふことは、世界中の多くの言語で見られることです。▼アニメ「となりのトトロ」で、少女メイが「オタマジャクシ」のことを「オジャマタクシ」と呼んでいるシーンがありますが、カエルになる前にそのような変化を遂げる日も、案外に近いかもしれません。(蔵園)

**3月・4月の行事予定**  
げんき市(昭和通付近)  
毎週金・土曜日(9時~15時)  
戌の市(宝満寺跡)  
3月20日、4月1日、13日  
花野果市(田之浦ふるさと交流館)  
3月27日(9時~12時)  
駅通り会土曜朝市(アピア前駐車場)  
毎月第1、第3土曜日(7時~11時)  
そば処ちんたら庵(国道269号線沿)  
火曜日(そば)・日曜日(野菜等販売)  
志布志駅前市場(JR志布志駅前)  
毎月第3日曜日(7時~14時)

【市報しぶし設置一覧(順不同)】市役所本庁・市役所各支所・市文化会館  
・図書館・公民館・ポルペリアタワー・蓬の郷健康ふれあいプラザ・蓬原郵便局  
・有明郵便局・鹿児島銀行志布志支店・鹿児島銀行有明代理店

・四季彩館ほりぐち志布志店・ニシムタ志布志店  
・ホームズ北山・スーパーぬきざこNikk店・さんぷらわあ待合室  
・Aコーアあおぞら店・アインショップA有明西都店・あおぞら一丁目

・サンボートしぶしピア  
・タインヨー志布志店・サンキュー西志布志店・アインショップ志布志北店  
・フアミスター志布志見聞店・安楽温泉・広島風お好み焼き虎豚屋