

しぶし

12
DECEMBER

平成22年12月号
鹿児島県志布志市

青い目のギター侍
ヤン・デプラーテル
de
ご~ざそ~ろ~



CONTENTS No.60

• まちの話題 2	• 共生・協働・自立 13	• 特集 18	• 環境にやさしい農業 26
• 志布志市暮らし 10	• 市長コラム 13	• エコ通信 22	• 年金情報 27
• 図書館へ行こう 11	• ICT志布志 15	• GOGO志布志港 23	• 市民の広場 28
• 教育委員会情報ネット 12	• 消費生活相談員便り 15	• 保健師メモ 24	• お知らせ 36
	• 市健全化判断化率公表 16	• 男女共同参画 25	• 暮らしのカレンダー 40

(写真：秋の陣まつりで口上を述べるヤン・デプラーテルさん)

秋の陣へ!



松永太郎さん



大きな感動に包まれた高校生ミュージカル「ヒメとヒコ」



出演者も勢ぞろいのヒメヒコバンド!



勇ましい若鷲太鼓の演奏



艶やかな日本舞踊



息のあった三味線の演奏



大盤振舞には長蛇の列



粋な袴姿で演奏するヤン・デプレーテルさん



うまくキャッチ出来たのでしょうか?



豊留郷土芸能の披露



やっつくサスケは大人気!



城南保育園のマーチング



秋の陣まつり盛大に開催

11月13日(前夜祭)、14日(本祭)の日程で、「大隅の國やちくく松山藩第22回秋の陣まつり」が開催されました。

前夜祭に先立ち、同日、やちくくふれあいセンターでは、リナシテイ鹿屋芸術監督・演出家で松山町出身の松永太郎さん作・演出の高校生ミュージカル「ヒメとヒコ」ある王の物語」が上演されました。バンドによる生演奏と志布志高校3年生の徳重咲さんをはじめとした、出演者の若さとエネルギー溢れるダンス・歌・演技に会場からは割れんばかりの拍手が送られました。

夕方になるにつれ、天気が崩れ、前夜祭はいよいよの雨模様となりましたが、三味線や舞踊、昼の公演を終えた「ヒメヒコバンド」の演奏など、晴れやかなステージが会場を賑わせました。

本祭は、前夜の雨が嘘のように晴れ渡る絶好のまつり日和となりました。吉田救仁院守隆司第6代藩主から開催が宣言されると、野菜大盤振舞や各種アトラクションには行列ができ、ステージでは豊留郷土芸能保存会の棒踊りやギタリストのヤン・デプレーテルさんの演奏、日野美歌さんの歌謡ショーなど、多彩なプログラムで会場を盛り上げました。

口蹄疫など、暗い話題が多かった今年ですが、会場はそれを振り払うかのような熱気に包まれていました。



のまち

志布志市

しぶし 4月24日はしぶしの日
一年に一度のこの日、
見つめ直してみませんか。
あなたの心の「志」。



竹林夫妻

郵政への尽力に瑞宝双光章

長年郵政に貢献してきた竹林千秋さんに、秋の叙勲により「瑞宝双光章」を受章されました。

竹林さんは、昭和43年に郵政省郵政事務官として採用されてから、最後の赴任地である内之倉郵便局長を平成15年に退職するまで、34年間にわたって勤め、鹿児島東部特定郵便局業務推進連絡会会長と鹿児島東部地区特定郵便局長会会長を務めるなど、永年にわたり健全な郵政運営のために貢献されてきました。

公正な選挙への尽力に藍綬褒章

選挙管理委員の中之内操さんが、秋の褒章により「藍綬褒章」を受章され、11月16日、伝達を行いました。

中之内さんは、昭和63年に旧有明町選挙管理委員会委員に就任して以来、合併後は市の初代選挙管理委員会委員長を務めたほか、明るい選挙推進協議会委員に就任するなど、永年にわたり選挙管理委員会の健全な運営と選挙の厳正な管理執行に貢献されてきました。

これまでのご尽力に感謝いたします。



中之内夫妻



井尻夫妻

教育振興への尽力に瑞宝双光章

旧志布志町教育委員会の社会教育指導員を務めた井尻陽三さんが、教育功勞により「瑞宝双光章」を受章され、10月29日、伝達を行いました。

井尻さんは昭和18年、丹波国民学校訓導を皮切りに、昭和58年に森山小学校長を最後に退職されるまで、40年の永きにわたり教員を務め、退職後は社会教育指導員として社会教育の振興や生涯学習の推進に尽力されました。

これまでのご尽力に感謝いたします。



人権擁護委員表彰

保護司として長年活躍されている砂原サチ子さんが、法務大臣から表彰され、その伝達式が11月16日に行われました。

砂原さんは、刑務所や少年院から仮釈放・仮退院し保護観察を言い渡された人が健全な社会生活を送るための指導・援助をする保護司として、6期18年の間、熱意と信念をもって従事し、9月に勇退されました。

砂原さんの長年にわたる活動に対して、この他にも、鹿児島保護観察所長と鹿児島県人権擁護委員連絡協議会からも感謝状が贈られ、同日、その表彰が行われました。

これまでの活動に感謝いたします。

今後ともご指導をお願いいたします

県体育指導委員表彰

11月6日、いちき串木野市、いちきアクアホールで、第46回県体育指導委員研究大会が開催され、県内で活動する体育指導委員並びに社会体育関係者等約400人が参加しました。

この大会で平成12年から現在まで志布志市の体育指導委員として活躍されている脇田祐二さんが県体育指導委員表彰を受けました。



今後の活躍に期待します



鮮やかな花畑が一面に広がりました

1千万本のコスモスが秋を彩る

有明町野井倉の通称コスモスロードで、11月7日、コスモスマツリが開催されました。

野井倉南部保全協議会（水士里サークル）主催で行われる同まつりは、今年で3回目。面積7ha、距離2kmにわたって道路脇を彩るコスモスを眺めながら、会場では団子やせんざいの振舞いやお茶の試飲会、地元野菜の販売のほか、子ども達のスケッチ大会が行われました。

同協議会会長の南真太郎さんは、「まつり当日、昨年は雨で少し散ってしまっただけ、今年も前日の雨で心配でしたが、咲きぶりも良くて安心した」と、話していました。

新酒&おいしーまつり

11月7日、若潮酒造株式会社敷地内において、「第2回新酒祭り&おいしーまつり」が開催されました。ステージ上を多彩なプログラムで盛り上げる中、会場では今年作られたばかりの焼酎が振る舞われたほか、観光特産品協会や志布志漁業協同組合など地元企業を中心に数々の出店があり、来場者はホロ酔い気分が地元志布志の味を堪能していました。

また、会場で販売された抽選券の売り上げの一部は、安楽小学校、志布志小学校、香月小学校の3校に、図書購入などのために寄附されました。



今年もおいしいお酒ができたそうです！

お茶を飲んで健康に！

11月16日、市内の小中学校に対して志布志市茶業振興会（堀口奏久会長）より茶葉の寄附がありました。

同会は、お茶の消費拡大に併せて、小中学校の児童、生徒の皆さんにお茶を親しんでもらうと同時に、インフルエンザ予防対策など、健康の維持管理のために活用してもらい、勉強やスポーツに元気を取り組んでもらうことを目的に、今回の寄贈に至りました。

また、同会はこのほか、11月22日に特別養護老人ホーム小松の里への寄贈をはじめ、入所者の健康維持に役立ててほしいと、市内の老人ホームなどを訪問して茶葉の寄贈を行いました。



(写真左から) 鍋山輝幸会長代理と吉野寅三副会長

安楽川でうなぎ放流

10月29日、志布志町田之浦、植木地区の安楽川流域で、うなぎの放流が行われました。

これは、安楽川の水産資源の増殖を目的に、大隅地区養まん漁業協同組合からうなぎ4,000尾の提供を受け、安楽川漁業協同組合をはじめ前川うなぎ種苗採捕組合の関係者によって行われたものです。

川に放されたうなぎは、川底でじっとしていましたが、しばらくすると勢いよく上流へ泳いで行きました。放流に立ち会った関係者は、「安楽川の資源増殖、シラスウナギの豊漁につながってくれば」と口を揃えて話していました。



今後の豊漁を期待します

毎年11月1日から7日は「鹿児島県の教育」県民週間に定められていて、期間中は各地で様々な取り組みが行われます。その中で、11月4日、田之浦小学校では全校児童18人が、長寿会の皆さんを講師に迎えて、昔ながらのおもちや作りを行いました。「割りばし鉄砲」や「竹トンボ」、ギザギザを付けた竹を棒で擦って先端についた羽根を回す「ゴシゴシ竹トンボ」を学年ごとに分かれて作った皆さんは、馴れた手つきで竹を切り、削っていく講師の皆さんの指先を真剣に見詰めたまま、おもちやを作り上げていました。

ゴシゴシ竹トンボを作った6年生の加治屋優さんは、「竹の先を細くするのが難しかったけど、楽しかった」と感想を話してくれました。



器用な指先に皆さん注目!!



評判も上々でした

11月4日、松山中学校でお茶を使った給食の試食会が行われました。これは、「鹿児島県の教育」県民週間に合わせて松山給食センターが実施したもので、地場産物や郷土料理を主菜にした献立を提供したり、各学校で地場産物を使った給食の試食会を開催しました。

同校では、お茶を使った料理「ちくわのお茶揚」の試食が学校関係者を招いて行われたほか、市農政課茶業振興係によるお茶の品種や、正しい入れ方などについて講話を行いました。

試食した参加者の皆さんからは、「見た目も味も良い」「家でも作ってみたい」と感想が寄せられました。

お茶を使った給食試食会



事故には気を付けてくださいね!
手作りのお守りで交通安全

11月16日、安楽小学校近くの市道とグリーンロードで同校6年生の児童29人の皆さんが、交通安全キャンペーンを行いました。

みなさんは、毎年同活動に協力している地元の徳元秋子さん手作りの「おいちごけじょ」をモチーフにしたお守りと、手紙をドライバーに手渡し、交通安全を呼びかけました。

坂上光さんは「僕たちも事故には気を付けていますので、皆さん安全運転をしてほしい。」と話してくれました。



サッカー部の皆さん

尚志館高校が16年ぶりベスト4

第89回全国サッカー選手権鹿児島県大会において、尚志館高校（井手元隆一監督）が16年ぶりとなるベスト4に輝きました。

大隅地区大会をトップで通過した同校は、県大会でも順当に勝ち上がり、準々決勝では第2シードの国分高校を破り準決勝に進出。鹿児島城西高校に惜しくも敗れましたが、「大会の経験が今後の自信に繋がった」と、井手元監督は語りました。



次の大会も精一杯頑張ってください!
県太鼓コンクールで準優勝

10月31日に開催された日本ジュニア太鼓コンクール鹿児島県大会において、ちりめん太鼓（代表、武石由美子さん）の皆さんが準優勝という素晴らしい成績を収めました。

また、この結果により、1月の全九州大会と3月の全国大会への出場も決定しています。

武石さんは「メンバーはもちろん、支えてくださった保護者の皆さんのお力添えがあったこと。次も頑張りたい」と語りました。

市報しぶしの朗読サービス『和多市のしぶし』は毎週、土曜日(午前6時)と火曜日(午後9時)に右のFM局で好評放送中です。

★www.0033fm.net★

FMかのや 77.2MHz FMきもつき 80.2MHz FM志布志 78.1MHz FMたるみず 77.7MHz

10月23日、「2010国民読書年」の一環として、ジュニアリーダークラブ員20名が双葉保育園を訪問し、大型絵本の読み聞かせ会を行いました。

読み聞かせでは、「おぼけパーティー」と「ふしぎなキャンディー」の2冊を朗読し、その後、ゲームをしたり外で遊ぶなどの交流活動をした皆さんには、最後に園児からのお礼のしるしに手作りのメダルが贈られました。

有明中学校2年、堀添宇宙さんは、「しっかりと読めるか心配だったけれど、子ども達が熱心に聞いてくれてうれしかった。子ども達からも色々なことを教えてもらえるいい体験だった」と感想を語りました。



初めての活動にとっても緊張しました



最後は全員で校歌を斉唱しました。

財団法人加藤山崎教育基金の教育現場支援プロジェクトにより、香月小学校にピアノが寄贈され、11月17日、お披露目コンサートが開催されました。

同法人は、教育の振興と発展のために全国規模の物品支援や奨学金給付を展開していて、設立当初から54年使用し、老朽化が著しいピアノの申請を行ったことから、今回の寄贈に至りました。

コンサートでは、卒業生でピアノ講師の島津紘子さんがクラシックから「崖の上のポニョ」まで、約10曲を演奏し、児童や保護者の皆さんは、プロの生演奏に聞き入っていました。

香月ピアノ寄贈



贈呈を行う新村会長

リサイクル益金で介護機器を寄贈

泰野小学校の訪問とあわせて、同校PTA（新村信一郎会長）からあけぼの園に対して歩行器の寄附があり、同日、贈呈が行われました。

同会は空缶リサイクル事業として、数年にわたって校内で空缶を回収し、積み立てた益金で今回の寄贈に至りました。

また、同会はあけぼの園のほか、特別養護老人ホームやちくくに対して介護用クッションの寄贈を行いました。

11月8日、泰野小学校6年生の皆さん14人が養護老人ホームあけぼの園を訪問し、さつまいもの寄贈と入所者との交流会を行いました。

同校は、毎年全校児童で収穫したさつまいもを、同施設と特別養護老人ホームやちくくの食材として寄付を行っています。

贈呈を終えた皆さんは、入所者の皆さんに「さるかに合戦」の劇を披露したあと、あやとりやお手玉など、昔ながらの遊びを習いながら交流を深めました。

交流を通じて、同校の下曾小川瑞希さんは、「あばあちゃん達がいっぱい遊び方を知っていて楽しかった」と感想を話してくれました。



おいしいお芋が獲れました



おばあちゃん、上手だね～!



伐採作業をする参加者の皆さん
志布志城跡ボランティア整備

10月29日、国指定史跡である志布志城跡で、志布志市ふるさと協議会志布志支部（高吉修支部長）によるボランティア整備が行われました。

当日は所属する25社の皆さんが参加し、志布志城跡を構成する内城跡と松尾城跡に生い茂った草木の伐採や、倒木竹等の除去を行いました。

うっそうとした山城が明るくなり、草に覆われた散策道もきれいになりました。ボランティア作業に感謝いたします。

全国大会出場決定

九州・沖縄地区青年農業者会議が10月27日、28日、宮崎市で開催され、プロジェクト発表の部で、鹿児島県代表として有明地区の窪田愛恵さんが最優秀賞及び九州農政局長賞を受賞しました。この結果により、窪田さんは3月に東京で開催される全国大会へ出場します。

窪田さんは、所属するかあちゃんべぶんこ会での活動内容を交えながら発表し、審査委員からは課題設定や経営改善の成果、地域に対する貢献度について高い評価を受けました。



全国大会での活躍を期待します！



来年も頑張ってください！
技能五輪で銀賞入賞

10月22日から25日の日程で神奈川県で開催された第48回技能五輪全国大会で、市内在住で(有)田畑工業に勤務する加治屋剛さんが県代表として左官の部に出場し、銀賞を受賞しました。

受賞について加治屋さんは、「協力してくれた職場の皆さんに感謝しています。年齢制限があり、来年の大会が最後のチャンス。金賞を目指して頑張りたい」と、次大会への意欲を語りました。

東京都において11月11日から15日の日程で開催された第59回全国青年大会『弁論の部』で、潤ヶ野小学校の音楽講師を務める西山真里子さんが優秀賞を受賞し、11月17日、本庁を訪れて受賞の報告を行いました。西山さんは、鹿児島県代表として同大会に初出場し、地元曾於市の青年団活動での経験を題材に発表を行い、同大会最高の優秀賞の受賞に至りました。

弁論大会で全国1位！



今後の活躍に期待します



元気に育ってほしいですね！

ウマノスズクサ移植
今年5月に有明町野井倉の下段地区で発見された、絶滅が危惧されているウマノスズクサの移植が、10月27日、有明小学校で行われました。発見された群生地がほ場整備区域にあり、保護のために植物愛好家の有志の皆さんで移植先を探していたところ、同校が快諾して移植にいたったものです。今回は、授業の一環として有志10人に加えて全校児童の皆さんも移植に参加して、同校施設内の「みずしの丘」の斜面に穴を掘り、次々と苗を植え付けて行きました。4年生の安川元気さんは、「穴を掘るのが難しかった。根付いてもっと増えてほしい」と話してくれました。

若葉 秋の大茶会
有明町内の若手お茶農家で構成される若葉会が、11月23日、お茶に親しんでもらうための茶会を開催しました。

現在22歳から34歳の24人で活動している若葉会は、今年で設立40周年を迎え、今回はニシムタ志布志店へ、お茶の試飲会や手揉み茶体験を、サンポートしぶしピアでは目の前でおいしいお茶の入れ方を講釈しながら入れたり、イメージキャラクター「わかばちゃん」募集作品の展示を行うなど、2会場で大規模なイベントを展開しました。



皆さん、お茶をたくさん飲みましょうね！



多彩なプログラムで観客を魅了しました

みかけ！文化の技
かがやけ！文化の光
11月27日と28日の二日にわたり、志布志市文化会館において、市の総合芸術祭と志布志地区秋の芸術祭が開催されました。27日は今回で2回目の開催となった総合芸術祭で、舞台では志布志、有明、松山3地区の参加者が舞踊や三味線、郷土芸能などが披露されたほか、館内には書道や絵画などの展示も行われ、日頃の研鑽の成果を発揮していました。また、翌28日の志布志地区の芸術祭では、前日に引き続き多彩なプログラムが舞台を彩り、展示やバザーなどの出店もあって、多数の来場者で賑わいました。



市長と固く握手する日吉署長

暴力団はお断り！！

市と志布志警察署との間に「暴力団等排除措置要綱運用協定」が結ばれることとなり、11月8日、同署内で調印式が行われました。

この協定は、市が資金獲得を目的とした公共工事への暴力団介入等を防ぐため、市の契約から暴力団等を排除する仕組みを強化する目的から「志布志市建設工事等暴力団等排除措置要綱」を定め、それに基づいて結ばれたものです。

闘魂トーナメントで好成績

11月14日、宮崎県武道館で開催された第10回闘魂トーナメント空手道選手権大会において、真輝塾（稲付洋平塾長）の皆さんが下記のとおり好成績を収めました。

男子組手	一般の部	5年生の部	小学5年生の部	部門氏名	成績
田中 貴雅	優勝	濱田 優介	優勝	救仁郷文乃	優勝



3人の他にも優勝・入賞者多数！



今後の活躍に期待します！

西日本大会で好成績

11月7日、高知県高知市で開催された硬式空手道西日本選手権大会において、志布志市空手道成武館（黒石清美館長）から3名が出場し、下記のとおり好成績を収めました。

組み手	部門氏名	成績
6年（通山小学校6年）	倉岡 美紀	優勝
1年（通山小学校1年）	服部 月祈	優勝
幼年（有明保育園）	服部 輝羅	準優勝

2010は国民読書年“じゃあ、読もう！”読書生活はじめませんか？



■ 休館日(本館及び各分館・移動図書館車の全てが休みになります)
 ○かみふうせん(お話し会) 14時～
 ○本館お話し会(読み聞かせ会) 14時～

休館日カレンダー(本館)						
December 12月						
日	月	火	水	木	金	土
					10	(11)
12	13	14	15	16	17	18
(19)	20	21	22	23	24	(25)
26	27	28	29	30	31	
January 1月						
日	月	火	水	木	金	土
						1
2	3	4	5	6	7	(8)
9	10	11	12	13	14	(15)
16	17	18	19	20	21	(22)

新刊案内

■「もしもトイレで地震にあったら」
 やざきせうざう 著
 生協の白石さん絶賛！？インターネットを使えない人。電子ブックを導入した意外な理由、張り紙から見る温泉のマナー…。大学図書館で司書として35年勤務した著者が綴る、図書館と温泉にまつわるユーモア溢れるエッセイ集。

■「若様組まいる」
 畠中 恵 著
 世が世なら若殿様のはずの旧幕臣の子息・長瀬達は、暮らしのために警官になることを決意。しかし、教習所で銃絡みの事件が起きて…。「アイスクリン強し」の「その前夜」を描いた長編小説。

今月のテーマ図書 「ふゆのえほん」



今月のテーマ図書 「クリスマス」



「かみふうせん」が優良読書グループ表彰!!

11月17日、県民交流センターで開催された第35回県図書館大会において、ボランティアグループ「かみふうせん」(代表:本村多可子さん、会員10名)が優良読書グループとして表彰されました。

「かみふうせん」は、平成9年の発足時から、毎月第1・第2・第3土曜日の図書館本館で、第4土曜日は地域の公民館でのおはなし会を実施し、また、月1回の「ブックスタート」の中での読み聞かせや、「緑陰読書」、「図書館まつり」、「クリスマス読書会」等に積極的に参画しています。さらに保育園、小学校への読み聞かせ会のほか、今年で4回目の「かみふうせんまつり」は、子どもたちの夏休みの楽しい思い出作りになっています。

本村さんは「小さいころから本に触れ、本好きな子どもに育ててほしい。一冊の本との出会いがその子の人生を変えますよ。おはなし会に、是非、足を運んでください」と熱く語りました。



クリスマス読書会のご案内

日時 12月19日(日) 午後2時～
 場所 図書館本館
 ※プレゼントもあるよ！みんなあそびにきてね！

毎月23日は「子どもといっしょに読書の日」

※子どもの感性をみがき、創造性を高め、読解力をはぐくむために本を読む習慣を身につけさせましょう！

おはなし会へ出かけよう！

松山分館	12月23日(木)	午前9時30分～	安楽分館	12月11日(土)	午前10時30分～
有明分館	12月25日(土)	午前10時～	志布志分館	12月11日(土)	午後1時30分～
			香月分館	12月18日(土)	午前10時～



Vol36. 志布志町SL保存会
 会長:宮内 春芳さん



表彰式に集まった保存会の皆さん



現役当時のC58112号機

志布志町SL保存会は、昭和48年結成の志布志町蒸気機関車保存準備会を経て、昭和50年3月15日に結成して以来35年にわたって、現在、志布志鉄道記念公園に静態保存されている蒸気機関車C58112号機の保存に努めてきました。

昭和62年実施の国鉄分割民営化によって日本国有鉄道(国鉄)が廃止となるまで、志布志駅は日南線、大隅線、志布志線を繋ぐ拠点として、職員約500人が勤める大規模なものでした。その各路線の旅客列車や貨物列車の動力車を運用する基地であった志布志機関区OBの皆さんにより、保存会は組織されています。

電車やディーゼル車の台頭により、徐々に活躍の場を失っていったSL。同機をはじめ志布志機関区に計9両配置されていたSLも時代の流れには逆らえず、昭和50年にその動機を終えることとなりました。その後、解体の運命にあった同機の保存のために会は結成され、奔走した結果、志布志運動公園への保存が決まり、全国的に珍しい自力移送により、機関区から展示場所までの1km

同機が製造された同じ年に生まれたという、宮内春芳会長にSLの魅力を聞くと、「一台一台にクセがあつて、上手く付き合わないと苦労をするが、そこに人間味を感じて愛着が湧く」と話してくれました。

宮内会長をはじめ、会員の皆さん全員がSLに強い思い入れがあり、年6回行われる整備清掃には、会員30人のうち20人は常時参加しています。それぞれに担当箇所があり、休憩時間になると、尽きない思い出話に花が咲くそうです。潮風や老朽化の影響から所々サビが出ることもありますが、切り取って新しい鉄板を溶接したり、真鍮部分を縄や布で丁寧に磨き続けたおかげで保存状態も良く、昨年3月に現役当時と変わらない姿で製作70周年



ゆっくりと自力移送するC58112号機



感謝状を受け取る宮内会長

の道のりを、一般道にレールを敷いて、3日間かけて移動しました。

こうした志布志町SL保存会の長年の取り組みに対して、前原誠司前国土交通大臣(現外務大臣)より感謝状が贈られ、11月6日、鉄道記念公園のSL前で表彰式が行われました。

熱烈な鉄道ファンで知られる前原大臣は、少年時代に父親と一緒に志布志を訪れ、保存されているC58112号のSLに乗った事があり、その時のエピソードを専門誌に寄稿したこともあるそうです。感謝状には、保存会の永年の活動に対する感謝の意が記されているのはもちろんですが、会員の皆さんはその文面に「C58112号機」と、名前が明記されていた事を大変喜んでいました。

保存会結成から35年を迎え、活動する会員の最高齢が90歳を超えるなど、高齢化が進んで活動の継続に不安もあったそうですが、今回の表彰を受け、「大変心強く、勢いがついた」とのこと。来年は全面塗装を予定しているほか、後継者探しにも取り組んで行きたいと、宮内会長は抱負を語りました。



生涯学習のマスコット キャラクター「マナビ」
 ■問い合わせ先 教育委員会 生涯学習課 Tel. 472-1111 (内線 333)
 志布志市生涯学習センター Tel. 472-3050

市制5周年
「第3回志布志市民俗芸能大会」
 市制5周年を記念して、「第3回志布志市民俗芸能大会」を開催します。市内の民俗芸能保存会の方々が出演されますので、ぜひご来場ください。
 ■日時 1月23日(日)
 ■場所 志布志文化会館
 ■問い合わせ先
 生涯学習課文化財管理室 指定文化財係
 Tel. 472-1111 (内線 343)

爪楊枝アート展示中!!

志布志中学校1年生が文化祭で製作した爪楊枝アートを市役所志布志支所2階ロビーに展示しています。爪楊枝約86,400本を使ってお釈迦祭りのシャンシャン馬行列を描いた力作です。どうぞご覧ください。



これからの
創年市民大学カリキュラム

日時	講義内容及び講師
12月15日(水) 18:50~	人間好學 あなたはどんな「老い」を生きたいですか? イノムエイト株式会社 代表取締役社長 谷口 郁子
1月22日(水) 18:00~	頑張っただけ感涙する 第6期卒業予餞会 総長 本田 修一 学長 原口 泉 名誉学長 福留 強

途中入学大歓迎です!
 ■問い合わせ先 創年市民大学事務局 Tel. 472-3050
 ※プログラムは諸事情により変更されることがあります。

市制5周年記念・平成22年度志布志市自主文化事業



劇団四季 ミュージカル **エルコスの祈り** エルコス、それは温かい心を持ったロボット。
12/11(土) 発売開始
 平成23年3月19日(土) 17:00開場 17:30開演
 志布志市文化会館 料金(税込み) S席 ¥4,000 A席 ¥3,000
 B席 ¥2,000 C席 ¥1,000

チケット販売所
 志布志市文化会館・志布志市役所本庁売店・やっちくふれあいセンター・三味堂商事
 (榎島津・くにみ書店・サンポートしぶしアピア
 プラッセだいわ鹿屋店・ファミリーマート・イープラス
 問い合わせ先 志布志市文化会館 472-3050
 ※3歳以上有料 託児所完備 (3歳未満の着席鑑賞は有料)

こんなに美しい心に、出会ったことがありますか?

しぶしポートマラソン2011
参加者募集中!

開催日：平成23年3月6日(日)

- 種目 ハーフマラソン、3km、5km、10km、ファミリー
- 制限時間 ハーフマラソン2時間30分(その他関門を設定いたします)
- 参加資格 健康な方(種目ごとに参加制限があります)
- 参加料
 一般 2,000円 高校生以下 1,000円
 ハーフマラソン 3,000円
 ファミリー(2人) 2,000円(以下1名増える毎に500円追加)
- 申込期限 平成23年2月4日(金) 当日消印有効
- 申込・問い合わせ先
 生涯学習課 生涯スポーツ係 Tel. 472-1111 (内線 331)
 有明・松山教育分室でも申し込みできます。



市制5周年記念「NHKのど自慢」

NHKのど自慢
 志布志市では、市制5周年を記念してNHK鹿児島放送局と共催で「NHKのど自慢」を実施します。この番組では、明るく！楽しく！元気よくをテーマに、地域のみなさんの元気な歌声を全国にお届けします。



日時 平成23年1月9日(日) 11:00開場 11:45開演
 13:30終演予定
 【予選会】1月8日(土) 12:40~(18:00予定)
 会場 志布志市文化会館
 司会 松本和也アナウンサー
 出場 1月8日の予選を通過した20組のみなさん
 放送予定 平成23年1月9日(日) 12:15~13:00
 【総合・衛星第2・ラジオ第1・国際】
 ※放送日時変更になることがあります。
※出場及び観覧申し込みは終了しております。

問い合わせ先
 NHK鹿児島放送局「NHKのど自慢」テレフォンサービス
 電話099-805-7125

成人式開催のご案内

みんなで祝おう 20歳の出航『成人式』



- 日時 平成23年1月4日(火) 午後1時受付
- 会場 志布志市文化会館
- 対象者 平成2年4月2日~平成3年4月1日までに生まれた人
- 内容 ●オープニング ●「思い出のひとこま」上映
 ●式典 ●記念写真撮影
- ※終了時刻は午後5時頃の予定です。
- 問い合わせ先
 ●教育委員会生涯学習課
 Tel. 472-1111 (内線 335)
 ●松山教育分室
 Tel. 487-2111 (内線 262)
 ●有明教育分室
 Tel. 474-1111 (内線 262)

志布志市地域情報基盤整備について ICT 志布志

Vol 7

行政告知放送端末の設置工事スケジュールについて

間もなく設置に向けた工事が開始されます。スケジュール（予定）については以下の通りです。

- 工事着工 平成 23 年 1 月下旬より
 - 有明地区 1 月下旬
 - 松山地区 2 月以降
 - 志布志地区 2 月以降

■事業完了予定日 平成 23 年 3 月 31 日

市内で光ファイバー敷設に伴う工事が行われることにより、工事車両が一般道へ停車することがあります。通行の際は対向車などに十分お気を付けください。

また、宅内への工事については、施工業者より日程調整のための電話連絡がありますので、その際はご都合のよろしい日程の検討をよろしくお願ひします。

※最終設置申込期限は 12 月 31 日です！



- 問い合わせ先 志布志市役所 Tel. 474-1111
- 情報管理課地域情報係 (内線 321、322、323)
- 総務課 消防防災係 (内線 216)



みんなでつくる共生・協働・自立のまちづくり

豊留地区郷土芸能保存会



まつりでも勇壮な踊りを披露しました

松山町豊留地区（上豊留、中豊留、下豊留、西豊留）に古くから伝わる棒踊り・奴踊りを無形文化財として、永く後世に伝え保存していくことを目的に豊留地区民一体となって活動しています。

棒踊り・奴踊りは、明治時代に薩摩地方から伝わり、集落の花見で踊られるなど、集落の娯楽の一つとして行われてきました。昭和中期にしばらく踊られなくなった時期もありましたが、地元の有志が平成元年に保存会を結成し、若手を指導しながら、今日まで保存・伝承に努めてきました。記念すべき第1回やっちく秋の陣まつりで披露してから、ほぼ5年おきに同まつりで披露を行っています。

踊りには、24人の踊り子が必要で、踊り子全員のタイミングを合わせるのとはとても難しいそうです。そこで、

踊りの披露前は、1カ月前前から、週に3日程度練習会を行い、練習会には、踊りを指導する70〜80代の高齢者から、20代の若者まで幅広い年齢層の人が集まり、夜遅くまで練習します。

また、婦人会も踊り子の衣装づくりや食事の準備に裏方として協力してくれるなど、活動は地域一体となって行われます。練習会は、平日の夜遅くまで行われるため、大変な時もあるようですが、練習会が、世代を越えた交流の場にもなり、郷土文化の継承活動が地域の絆を深めるきっかけにもなっています。

その一方で、集落内の高齢化が高まり若者の減少など、後継者育成という課題もあります。

徳増清仁副会長は、「郷土芸能を通して、地域の絆がより一層深まったように感じます。先祖代々受け継がれてきた貴重な文化遺産をしつかり後世に引き継いでいきたいです」と話してくれました。

11月14日に開催されたやっちく秋の陣まつりでは、6年ぶりに踊りが披露され、踊り子と楽器の弾き手の息のあった舞台上、観客の皆さんから多くの拍手が送られました。

なお、平成22年度豊留地区郷土芸能継承事業は、市の共生・協働・自立の社会づくり担い手育成事業の助成を受け実施されています。

市長コラム

本田修一

国際環境と志布志

11月23日、延坪島で起こった北朝鮮と韓国の軍事衝突は、戦争の始まりを予感させ、大変危機感を募らせる事件でした。現在のところ、今回の衝突だけで収まりそうではありませんが、この問題がアメリカ、中国を含めて冷静な対応で解決できることを期待しています。

今回の事件をはじめ、尖閣諸島や北方領土、竹島といった領土問題など、日本を取り巻く状況は非常に厳しいものであります。

日本列島を船に例えると、志布志は正しく「舳先」であり、海外へ向けた展開を求められている地域として国際緊張が高まるということは、少なからず影響を与えられるものだと思います。

また、志布志港は、国際バルク戦略港湾の指定を受けるべく、国に対する働きかけを、県と共に地域の皆様の全面的な合意をいただきながら取り組んでいます。一方、国が表明したTPP（環太平洋戦略的経済連携協定）への参加は、農産物など例外なく貿易を自由化するものであり、地場産業として農業が大きな割合を占めるこの地域にとって、劇的な影響を与えるものであります。

この2、3か月の間に起こった事件や打ち出された政策に、志布志市

はまさに国際環境の中にその身をゆだねられている地域なのだ実感しています。課題はとも志布志市だけで解決できるものではありませんが、今後の行方を見守りながら、共生・協働のまちづくりをし、真摯に志あふれるまちの実現に向けて取り組んで行くことが、志布志市の進むべき方向ではないかと考えています。

話は変わりますが、市の地域情報基盤整備事業は、現在順調に準備を進め、行政告知放送端末設置のための申込を行っているところです。

NHK連続テレビ小説「てっぺん」のオープニングのような健康体操など、本事業で始まるケーブルテレビの市民チャンネルで、市民参加型の取り組みをしていきたいと思っています。皆様には早めのお申込みと、工事へのご協力をお願いいたします。

また、健康について続報ですが、国保の医療費増加率は、3月〜9月期の段階で前回よりやや低下したものの、皆様のおかげで依然としてマインス5%近い、高い水準を保っています。

寒い冬になり、風邪やインフルエンザが流行する季節です。体調管理には十分に気をつけ、「かかったかな？」と思ったら、すぐに薬を飲むか病院へ行って、早期治療、早期回復に努めてください。

消費生活相談員便り

vol.13

その儲け話大丈夫ですか？

最近、市内において、「利殖商法」の相談が増加しています！

利殖商法とは…

「値上がり確定」「必ず儲かる」など利殖になることを強調し、投資や出資を勧誘する手口。特に多い利殖商法

- ・社債・通貨商法
- ・未公開株商法など

【例】訪問や電話で…

- ベトナムやカンボジアなど発展途上の未公開株を「今、購入すれば必ず値上がりする」
- 日本では換金しづらいイラクダイナール通貨などを、「いざれ価値が大幅に上がる」
- 自社社債の出資を募るなどの勧誘を行い、多額の出資をさせておきながら、配当金を支払わない。返金に応じない。事業者が所在不明になつてしまふケースがみられます。

被害予防策

- 金融商品の特徴をよく理解し、事業者の説明を納得するまで十分に聞くこと。
- 未公開株など、プロの投資家

でも、手に入れることの困難な稀少価値のあるものを、電話や訪問で簡単に購入できない。と冷静に判断する事が大切です。

市役所消費生活相談窓口では、契約に関する全ての相談に応じています。

巡回相談も行っていますのでご利用ください。

巡回相談日程

- ◆12月20日（月曜日）
時間 午前10時〜3時
場所 市民センター
- ◆平成23年1月5日（水曜日）
時間 午前10時〜3時
場所 市民センター
- ◆平成23年1月12日（水曜日）
時間 午前10時〜3時
場所 健康ふれあいプラザ



消費者ホットライン 0570-064-370

まもろうよ みんなを

- 相談窓口 ●市役所本庁港湾商工課商工振興係 Tel. 474-1111 (内線 284)
- 松山支所地域振興課地域振興係 Tel. 487-2111 (内線 322)
- 志布志支所地域振興課地域振興係 Tel. 472-1111 (内線 354)

志布志市健全化判断比率等を公表します

実質赤字比率・連結実質赤字比率

※志布志市はありません

1年の間に入ってきた金額（歳入）より使った金額（歳出）が多い場合、その余計に使った額が赤字となる。

一般会計のみの赤字の有無を指標化し、財政運営の悪化の度合いを示すものです。これらの比率が高いほど、財政運営が深刻な状況となります。

志布志市は一般会計において実質収支は黒字であり、実質赤字は生じておらず、実質赤字比率はありません。

連結実質赤字比率

※志布志市はありません

市のすべての会計を連結して市全体としての赤字の有無を指標化し、市全体における収支が健全かどうか把握しようとするものです。

志布志市は、全ての会計において実質収支は黒字であり、実質赤字は生じておらず、連結実質赤字比率はありません。

実質公債費比率 10.3%

その年度の歳出に占める公債費（借金）や公債費に準ずるものの割合を指標化し、資金繰りの程度を示すものです。

この数値が前年度より高くなると、その分、他の歳出を削らなければ支払えないということになります。

よって、財政の弾力性が低下し、他の経費削減をしないと収支が悪化し、赤字団体になる可能性が高まります。

将来負担比率 99.5%

一般会計における公債費（借金）や損失補償を行っている第三セクター等に係るものを含め、市が将来的に支払っていく可能性のある実質的な負債額の割合を示す指標です。

この比率が高い場合、市の財政規模に比べて将来負担が大きいということになり、将来財政運営を圧迫する可能性があります。

資金不足比率

※志布志市はありません

公営企業の資金不足（赤字）を料金収入と比較して指標化し、経営状況の悪化の度合いを示すものです。

公営企業ごとに算定し、経営状況を判断します。

公営企業会計に資金不足（赤字）があり経営状況が悪化すれば、市としてその赤字に対処しなければならず、市の負担も増大することになり、財政運営に大きな影響を与えることとなります。

この比率が高くなるほど、料金収入等により赤字を解消することが難しくなるので、経営状況に問題があることとなります。

健全化判断比率及び資金不足比率の対象となった会計は下表のとおりです。志布志市の平成21年度決算に基づく健全化判断比率及び資金不足比率は、早期健全化基準及び経営健全化基準をすべて下回っています。

実質公債費比率が減少した要因は、繰上償還などにより公債費が減少したこと及び標準財政規模（普通交付税額や臨時財政対策債発行可能額）が増加したためです。

将来負担比率が減少した要因は、将来負担額が691,517千円の増となったものの、基準財政需要額算入見込額が918,296千円の増及び充当可能基金が617,787千円の増となったことなどにより、充当可能財源等が1,518,173千円の増となったためです。

なお、早期健全化基準及び経営健全化基準を下回っているものの志布志市の財政状況が厳しいことには変わりなく、これからも行財政改革を推進し、健全な財政運営を図っていく必要があります。

会計区分	実質赤字比率		連結実質赤字比率	実質公債費比率	将来負担比率	資金不足比率
	平成21年度	志布志市				
一般会計等	-	-	-	10.3	99.5	-
志布志市においては一般会計のみ	-	-	-	-	-	-
公営事業会計	-	-	-	-	-	-
①国民健康保険特別会計	-	-	-	-	-	-
②介護保険特別会計	-	-	-	-	-	-
③後期高齢者医療特別会計	-	-	-	-	-	-
④老人保健特別会計	-	-	-	-	-	-
公営企業会計	-	-	-	-	-	-
①水道事業会計	-	-	-	-	-	-
②下水道管理特別会計	-	-	-	-	-	-
③公共下水道事業特別会計	-	-	-	-	-	-
④国民宿舎特別会計	-	-	-	-	-	-
一部事務組合・広域連合	-	-	-	-	-	-
①大隅曾於地区消防組合	-	-	-	-	-	-
②曾於南部厚生事務組合	-	-	-	-	-	-
③曾於北部衛生処理組合	-	-	-	-	-	-
④鹿児島県市町村総合事務組合	-	-	-	-	-	-
⑤鹿児島県後期高齢者医療広域連合	-	-	-	-	-	-
⑥曾於地区介護保険組合	-	-	-	-	-	-
⑦曾於地域公設地方卸売市場管理組合	-	-	-	-	-	-
地方公社・第三セクター等	-	-	-	-	-	-
①志布志市土地開発公社	-	-	-	-	-	-
②曾於東部土地改良区	-	-	-	-	-	-
③曾於南部土地改良区	-	-	-	-	-	-
平成21年度 志布志市	-	-	-	10.3	99.5	-
早期健全化基準（イエローカード）	13.15	18.15	25.0	350.0	20.0	
※資金不足比率については、経営健全化基準						
財政再生基準（レッドカード）	20.00	40.00	35.0			
平成20年度 志布志市	-	-	-	10.4	111.1	-
※参考資料（総務省公表暫定値）						
県内19市の平均値	-	-	-	14.0	96.1	-
県内市町村の平均値	-	-	-	14.5	92.2	-
全国市町村の平均値	-	-	-	11.2	92.8	-

（注）：第三セクター等については、出資比率に関わらず志布志市が第三セクター等の債務に損失補償を付している団体を掲載しています。

地方公共団体の財政の健全化に関する法律第3条第1項及び同法第22条第1項の規定に基づき、志布志市の健全化判断比率及び資金不足比率を公表します。

「地方公共団体の財政の健全化に関する法律」（以下、「財政健全化法」という。）が平成19年6月に公布され、この法律により、地方公共団体は毎年度決算に基づき健全化判断比率（「実質赤字比率」「連結実質赤字比率」「実質公債費比率」「将来負担比率」）の4指標と公営企業ごとの「資金不足比率」を算定し、監査委員の審査を受けたうえで議会に報告し、公表することとなりました。このことから今回、志布志市の健全化判断比率及び資金不足比率の算定結果について公表します。

『財政健全化法』って何だろう？

財政健全化法とは、北海道夕張市のような地方公共団体の財政破たんを未然に防ぐため、国が「早期健全化段階（イエローカード）」、「財政再生段階（レッドカード）」の2段階で地方公共団体の財政悪化をチェックすることにより、財政状況の改善を早期に促すための法律です。

『財政破たん』って何だろう？

赤字額が標準的な財政規模の一定割合を超えた状態を言います。破たんすると、国の関与のもと再建することとなり、市民サービスの低下や市税や公共料金などの引き上げをせざるを得なくなり、市民生活に大きな影響を及ぼすこととなります。

『どうやって健全度を判断するの？』

財政健全化法により、普通会計と公営事業会計や第三セクター等を含めた市の財政運営に影響を及ぼす可能性のあるすべての会計を対象に「実質赤字比率」、「連結実質赤字比率」、「実質公債費比率」及び「将来負担比率」の4指標と公営企業会計ごとの「資金不足比率」を用いてそれぞれの基準により判断します。

『基準を超えるってどうなるの？』

早期健全化基準を超えた場合
自主的な改善努力による財政の健全化を図ることになります。財政健全化計画を策定し、外部監査の実施が義務付けられます。

財政再生基準を超えた場合
財政再生団体となり、国の管理のもと財政の再生を図ることになります。国の同意がないと借金ができなくなる等色々な制約が課せられます。

『それぞれの計画を作ったあとはどうするの？』

計画の実施状況は毎年公表されます。取り組みが不十分な場合は、国または県が、地方公共団体に対し必要な勧告を行うこととなります。地方公共団体に対し予算や計画の変更などの措置を講ずるよう勧告し、より強く財政運営に関与することとなります。

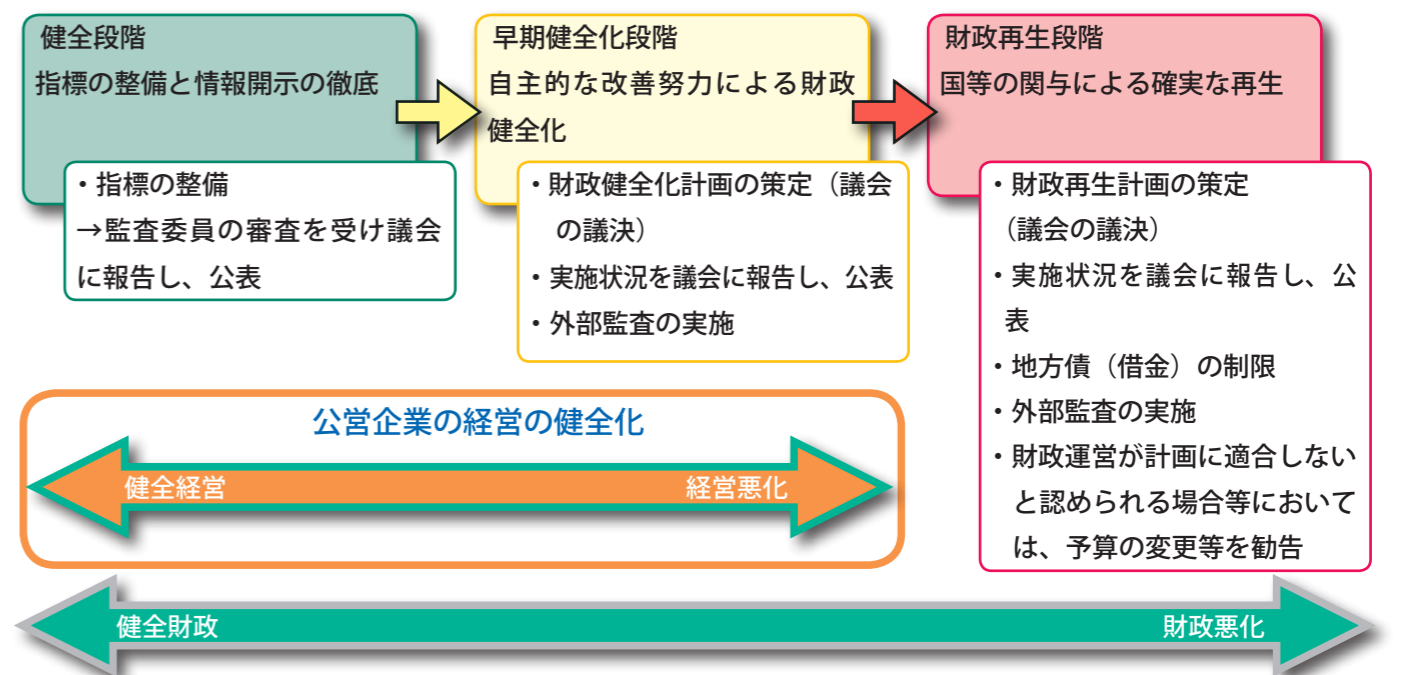

特集 志布志市の台所事情を公開します

平成21年度

一般会計の決算状況

歳出決算の内訳は次のグラフのとおりです。歳出総額では前年度に比べて3億5,066万8千円の減となりました。

特別会計等の決算状況は次のページで紹介いたします。

歳出決算の内訳

平成21年度歳出決算額 197億1,983万6千円

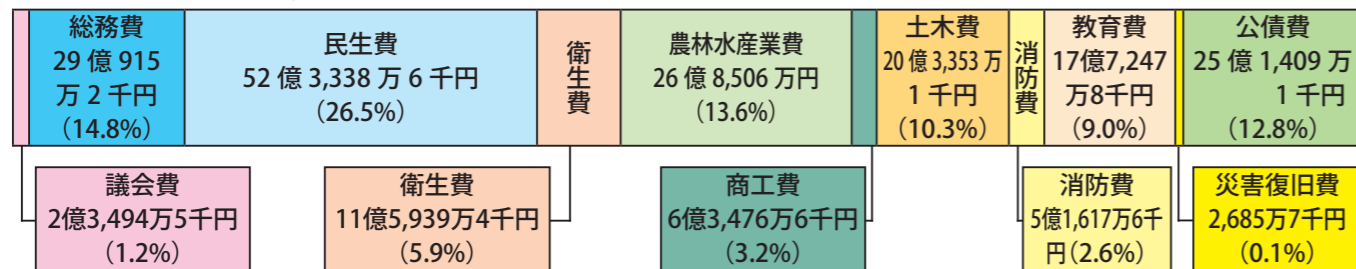

平成20年度歳出決算額 200億7,050万4千円

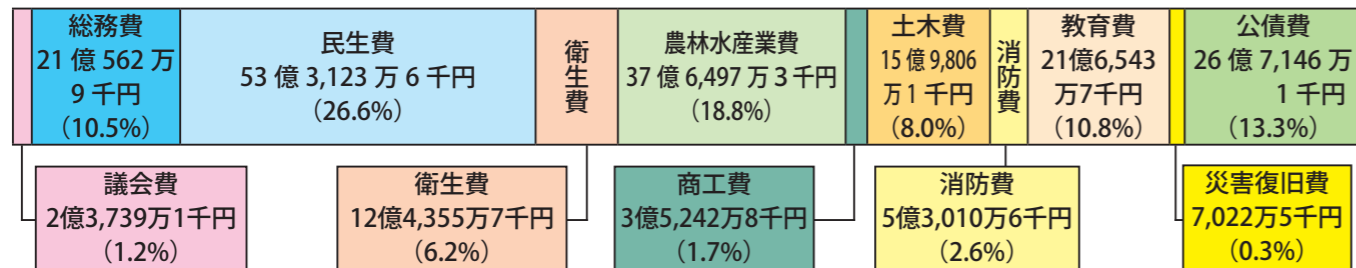

性質別経費	内容
義務的経費	人件費 (17.1%) 33億6,908万円 市議会議員の報酬並びに市長など特別職及び職員の給与に要した経費です。
	公債費 (12.8%) 25億1,409万1千円 借入れしている市債の返済に要した経費です。
	扶助費 (14.7%) 29億751万3千円 生活保護、児童福祉及び老人福祉等に要した経費です。
投資的経費	普通建設事業費 (17.5%) 34億4,561万9千円 建物の建設及び道路工事等に要した経費です。
	災害復旧費 (0.1%) 1,613万円 災害が発生したときに、その復旧作業に要した経費です。
その他	物件費 (8.8%) 17億3,758万5千円 旅費、賃金、備品購入費、委託料等事務的な経費です。
	補助費等 (17.7%) 34億8,871万4千円 一部事務組合や各種団体への負担金や補助金等に要した経費です。
	維持補修費 (0.4%) 8,534万5千円 施設の維持補修等に要した経費です。
	積立金 (2.6%) 5億1,298万円 各種基金への積立金です。
	その他 (8.3%) 16億4,277万9千円 特別会計(国民健康保険、老人保健、後期高齢者医療、介護保険、下水道管理及び公共下水道事業等)へ支出した経費等です。

地方自治法第243条の3第1項及び志布志市財政状況の公表に関する条例第2条第1項の規定に基づき、志布志市の財政状況を公表します。

歳入決算 201億6,874万5千円
歳出決算 197億1,983万6千円

平成21年度の決算状況と平成22年度上半期の財政状況が公表されました。先に公表された財政状況の中から、平成21年度の決算状況について主なものをご紹介します。

歳入決算の内訳は次のグラフのとおりです。歳入総額では前年度に比べて8億2,803万7千円、3.9%の減となりました。

歳入のうち、自主財源は、繰入金の大幅な減に伴い、前年度と比べて9億5,275万2千円、14.8%の減となりました。

また、依存財源は、国の緊急経済対策事業による国庫支出金の増額等により、前年度と比べて1億2,471万5千円、0.9%の増となりました。

歳入決算の内訳

平成21年度歳入決算額 201億6,874万5千円

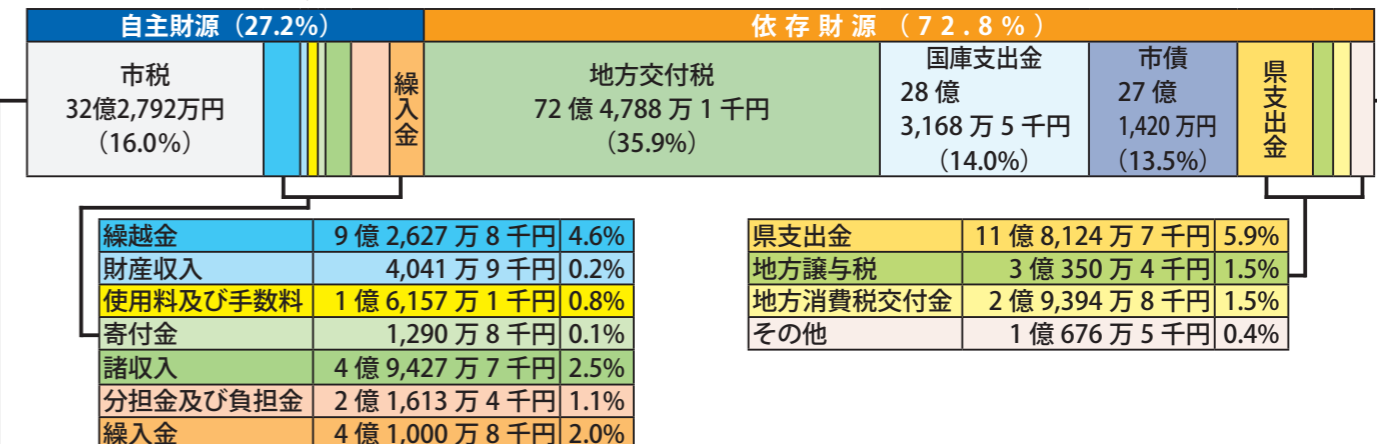

平成20年度歳入決算額 209億9,678万2千円

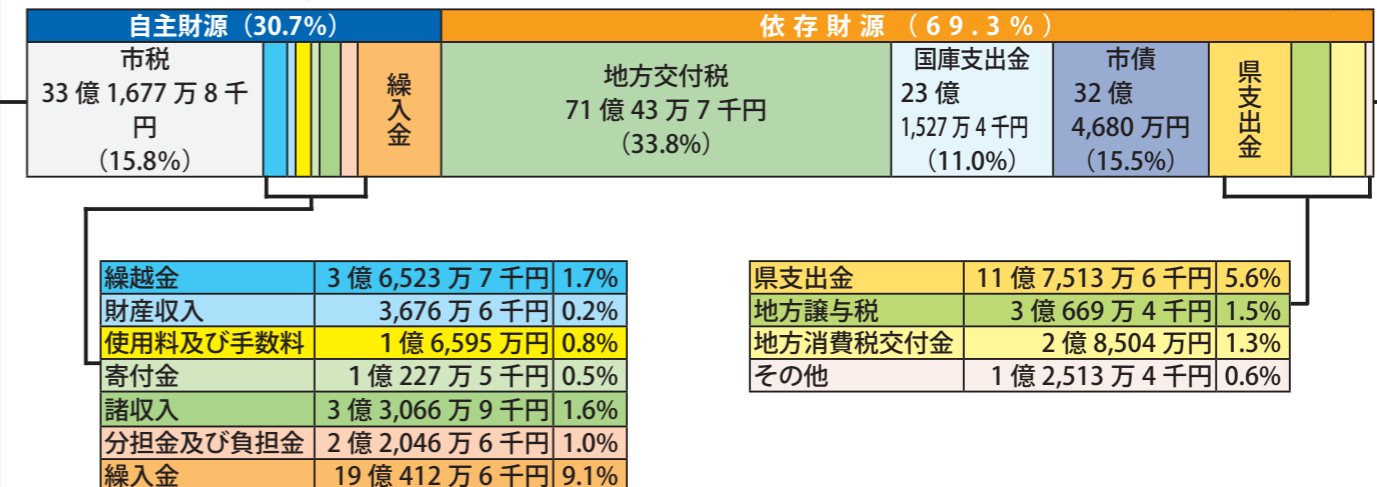

(単位:千円)

市税の内訳	平成21年度	平成20年度	前年度比
個人市民税	934,780	961,118	△2.7%
法人市民税	266,771	299,082	△10.8%
固定資産税	1,632,712	1,645,873	△0.8%
交付金及び納付金	39,804	40,286	△1.2%
軽自動車税	95,232	93,537	1.8%
市たばこ税	258,621	276,882	△6.6%
計	3,227,920	3,316,778	△2.7%

(単位:千円)

その他の内訳	平成21年度	平成20年度	前年度比
自動車取得税交付金	43,143	68,676	△37.2%
交通安全対策特別交付金	7,583	7,518	0.9%
利子割交付金	8,559	11,172	△23.4%
地方特例交付金	44,742	34,797	28.6%
配当割交付金	1,355	1,719	△21.2%
株式等譲渡所得割交付金	517	395	30.9%
ゴルフ場利用税交付金	866	857	1.1%
計	106,765	125,134	△14.7%

特集 志布志市の台所事情を公開します

平成21年度はどのようにお金を使ったのでしょうか。ここでは目的別に前年度と比較しながら紹介します。

商工費

○決算額 6億3,476万6千円

商工業の振興及び中小企業・観光振興のための事業に要した経費です。前年度と比較して2億8,233万8千円の増となっています。

■主な事業

プレミアム商品券発行事業・総合観光案内事業・やちくむらおこし実行委員会活動事業・志布志みなとまつり活動事業・さんふらわあ志布志航路利用促進事業・オラレ志布志事業

土木費

○決算額 20億3,353万1千円

道路、橋、河川及び公園等の整備のために要した経費です。前年度と比較して4億3,547万円の増となっています。

■主な事業

市道道路維持事業・市道道路改良事業・県単急傾斜地崩壊対策事業・港湾改修事業・地域住宅交付金事業

消防費

○決算額 5億1,617万6千円

火災及び風水害等の災害から市民の生命と財産を守るための事業に要した経費です。前年度と比較して1,393万円の減となっています。

■主な事業

消防防災施設整備事業・消防車輛整備事業・大隅曾於地区消防組合負担金

教育費

○決算額 17億7,247万8千円

学校教育の充実や生涯学習、芸術、文化及びスポーツ等の振興のために要した経費です。前年度と比較して3億9,295万9千円の減となっています。

■主な事業

文化会館リニューアル事業・志布志中学校耐震改修事業・志布志城跡史跡公園保存整備事業・生涯学習推進委員会補助事業・学校情報通信技術環境整備事業

公債費

○決算額 25億1,409万1千円

市債の元利返済に要した経費です。市債の平成21年度末の現在高は238億3,375万5千円となりました。

議会費

○決算額 2億3,494万5千円

議会の運営に要した経費です。前年度と比較して244万6千円の減となっています。

総務費

○決算額 29億915万2千円

庁舎・財産管理、選挙、戸籍及び職員管理等市政全般の管理的な事務事業に要した経費です。前年度と比較して8億352万3千円の増となっています。

■主な事業

定額給付金給付事業・自治会活性化事業・ふるさとづくり委員会活動事業・市長、市議会議員選挙

民生費

○決算額 52億3,338万6千円

子育て支援やお年寄り・障害者など福祉関係全般の事業に要した経費です。前年度と比較して9,785万円の減となっています。

■主な事業

自立支援給付費支給事業・児童手当支給事業・福祉タクシー運行事業・生活保護扶助費

衛生費

○決算額 11億5,939万4千円

保健衛生や環境等健康で衛生的な生活環境を送るための事業に要した経費です。前年度と比較して8,416万3千円の減となっています。

■主な事業

衛生自治会育成事業・浄化槽設置整備事業・家庭ごみ中間処理及び最終処分負担金・元気はつらつ志民健康づくり事業・新型インフルエンザ対策事業

農林水産業費

○決算額 26億8,506万円

農林水産物の生産振興のための事業に要した経費です。前年度と比較して10億7,991万3千円の減となっています。

■主な事業

特用林産生産対策事業・はも販売促進事業・大隅中央区域農用地総合整備事業負担金・県営畑地帯総合整備事業(担い手育成型)・国営かんがい排水事業償還金(曾於南部二期地区)・志布志漁協施設整備事業・茶品質向上緊急対策事業

平成21年度決算状況

平成21年度の市債、財産状況及び特別会計、水道事業会計の決算状況は以下のとおりです。

■市債の状況 (単位:千円,%)

区分	借入残高	構成比
総務債	469,247	2.0
民生債	391,704	1.6
衛生債	250,000	1.0
農林水産業債	4,378,846	18.4
商工債	110,203	0.5
土木債	10,173,814	42.7
消防債	200,843	0.8
教育債	2,272,597	9.5
災害復旧債	209,580	0.9
その他	5,376,921	22.6
合計	23,833,755	100.0

■特別会計決算額 (単位:千円)

区分	収入済額	支出済額	差引残額
国民健康保険	5,126,572	4,750,914	375,658
老人保健	70,420	70,304	116
後期高齢者医療	328,556	326,395	2,161
介護保険	3,326,568	3,202,917	123,651
下水道管理	336,990	328,390	8,600
公共下水道事業	3,893	3,635	258
国民宿舎	112,887	111,978	909
合計	9,305,886	8,794,533	511,353

■市有財産の現在高

区分	数量及び現在高
土地	11,922,767.89m ²
建物	203,263.73m ²
山林	199,710.35m ²
有価証券	255,460千円
出資による権利	116,828千円
債権	916,167千円
物品	車輛等205台
基金	3,628,254千円

■水道事業会計決算額 (単位:千円)

区分	収入済額	支出済額	差引残額
収益的			
営業収支	555,137	398,908	156,229
営業外収支	2,535	45,920	△43,385
附帯事業収支	5,132	125	5,007
その他	0	0	0
小計	562,804	444,953	117,851
資本的			
補助金・工事費	45,635	465,835	△420,200
工事負担金・公債費	296,710	102,787	193,923
固定資産売却益・予備費	0	0	0
小計	342,345	568,622	△226,277
合計	905,149	1,013,575	△108,426

※資本的収入額が資本的支出額に対し不足する額226,277千円は、過年度分損益勘定留保資金202,782千円、固定負債3,770千円、当年度分消費税及び地方消費税資本的収支調整額19,725千円で補てんしました。

第5回志布志市社会福祉大会

◆期日 12月18日(土)
午前9時30分～

◆会場
志布志市文化会館

◆内容
○オープニング
・出演者『有明中学校合唱部』

○表彰式
・社協会長表彰
・福祉作文・絵画コンクール表彰
・8020運動表彰
・福祉作文優秀作品朗読

○講演
・講師 河野 義行氏
・演題 『家族の絆』

※入場無料です。どなたでも聴講できます。

◆問い合わせ先
志布志市社会福祉協議会 Tel 472-1800



市営住宅 空き家情報

(松山地区)

市では、市営住宅の入居者募集を随時行っています。

- 松山団地 255号 2DK 特賃住宅
2階建 家賃20,000円(所得制限あり)
- 中原団地 712号 2DK 市単住宅
2階建 家賃20,000円

■問い合わせ・申込先

- 市役所建設課管理係

Tel 474-1111 (内線467)

- 松山支所建設課管理係

Tel 487-2111 (内線253)



ひと
男女がともに認め合い、
いきいきと輝くまちをつくらう

男女共同参画推進講座を 開催しました!

輝く女性の8カ条 ~女性の限りない可能性を求めて~

11月6日(土)志布志市文化会館でみやざき中央新聞編集長 水谷謹人先生をお迎えして講演会を開催しました。「ありがとう」の言葉の大切さ、五感を磨くことの大切さ、人としてあたりまえと思う気持ちを持ちながら生活していくことの大切さなどを話され、140名の参加者からは、「楽しく聞けた。」「女性としての自分が元気になれる講演だった。」と大変好評でした。



水谷 謹人先生

DV被害者支援講座 を開講します

とき 【第1回】1月15日(土)13:30受付/14:00~17:00
【第2回】2月5日(土)12:30受付/13:00~16:00
※2回とも参加できる方

ところ 志布志市文化会館(2階集会室)

内容 ・第1回 DVの実態と支援者自身のメンタルヘルス
・第2回 DV被害者支援の実際~二次被害予防を含めて~

定員 20名 **参加費** 無料

申込・問い合わせ先 企画政策課女性支援対策室
Tel 474-1111(内線250,251)

講師
こころのサポートアミ
【第1回】武井 美智子 先生(医師)
【第2回】豊倉 怜奈 先生(臨床心理士)

グループ紹介

【団体名】 JAそお鹿児島女性部志布志支部
【会員数】 100名
【代表者】 見野 初美(みの はつみ)



■設立目的
JAそお鹿児島女性部は、JA運動に基づく組織活動を通じて、地域社会に貢献することを目的とした団体です。

■活動内容
触れ合い交流会をはじめ、目的グループ(アグリ・やる気・生きいき・世代別)でお釈迦まつり・年金感謝デー・校区夏祭り等さまざまなイベントに参加しています。

まごころグループでは、ミニディ活動で地域のお年寄りに味噌やふくれ菓子等配布や、味噌加工・たれ加工等を行っています。

活動を通じて交流を図り女性部員としての資質の向上を図っています。共に活動して下さる方の入会をお待ちしています。



寒さに負けない体づくり

寒い冬を元気に乗り切るための対策は万全ですか?今回は寒さに負けない体づくりについて紹介します。



寒さに負けないための体づくりに運動が不可欠ですが、暖かい家中から急に寒い外へ出ることで脳卒中や心不全、心筋梗塞などを引き起こすことがあります。暖かいところにいる時は血管が拡張しており血液はサラサラと流れています。急に寒いところに出ることで筋肉が緊張して硬くなり、血管を圧迫するため血管は縮んでしまいます。その縮んだ血管を流れようとするため血液の圧力が高まり、血圧が急激に上がります。このように急激に血圧が上がることで脳や心臓などの臓器へ負担がかかるのです。

では、そうならないためにどのような予防策があるのでしょうか。

運動の前に身体を寒さに慣らそう!!

冬場は特に運動前の準備運動が大

切ですが、それよりもまずは身体を「寒さに慣らす」ことから始めましょう。どうせ汗をかくから...と初めから薄着で外に出るのはとても危険です。まずは暖かい格好で外に出て体が急に冷えることがないようにし、準備運動をしてからゆっくり歩くななど徐々に身体を温めるようにしましょう。こうしてまずは身体を寒さに慣らすことが重要です。

また、運動をする時だけでなく、冬場は衣服に注意が必要です。体温調節がきちんと出来るように着脱しやすいものを選びましょう。

運動して汗をかいたり暑くなった時には服を脱ぎ、身体が冷える前にはまた着ることが出来るよう重ね着をするようにしましょう。

運動で体力をつけよう!!

特に身体に異常がない場合は、冬は汗をかく量も少ないため、夏に比べて急に運動が出来ません。しっかりと身体を温めてから始めるようにしましょう。

運動を始める前には、まずストレッチ。それから準備運動をして、その後から始めるつもりでの主運動を軽く行いましょう。これらの準備運動には最低10分~15分くらいの

時間をかけましょう。寒い冬場には特に準備運動は欠かせません。準備運動をして身体を温め、十分に筋肉をほぐしてから、自分の体力にあった運動をするようにしましょう。

ウォーキングやジョギングがお勧めです。

しっかりと栄養をとろう!!

冬は、自分の体温を暖かく保つだけでも体力を使っています。

栄養バランスを考えた食事を心掛ける、普段よりも多くカロリーを摂るように工夫しましょう。しかし、コレステロールや糖分を摂りすぎないように注意が必要です。

タンパク質は体力を根底から支えてくれるので不可欠です。また、風邪の予防には、鼻と喉の粘膜を守るビタミンAなどを多く摂りましょう。牛乳、レバー、人参、ほうれん草などがお勧めです。

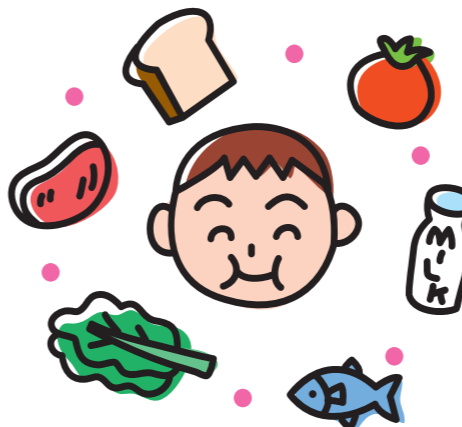

高い医療費みんなを助け合い国保の心

平成22年9月分の医療費の状況です。

医療費総額	281,937,012円
9月末国保加入者数	11,385人
1人当たり医療費(医療費総額を加入者数で除いたものです)	24,764円
医療費1人当たりの負担内訳	
市(国保)負担額	20,827円
個人負担額	3,936円

この金額は、国民健康保険に加入している皆さんが医療機関等で診療したのに対し、市(国保)が支払った医療費です。医療費総額の約84.1%を市(国保)が負担しています。

日常生活の中では、薄着を心掛け、暖房の温度は高くしすぎないようにし、部屋が乾燥しないための工夫をしましょう。普段から少しずつ寒さに慣れていくことが大事です。

しかし、風邪の引き始めや寒そうな場所などに行く時は暖かくして出かけ、体調管理に努めましょう。

また、風邪を予防するために手洗い・うがいをきちんと行い、ウイルスから身体を守りましょう。



畑地かんがい事業散水器具設置補助申込期限まで残り4か月です!!

曾於東部地区の県営畑かん事業は平成23年度（平成24年3月）で終了します。

この県営事業が終了しますと、レインガンやスプリンクラー等の散水器具設置の補助事業がなくなり、全額自己負担で設置しなければならなくなります。

散水器具設置は、申し込みを受けてから予算等を確保し、設計するため、畑に設置するまで半年から1年程度の期間を必要とします。

そのため、**散水器具設置の申込期限は、平成23年3月末となっております。**

この平成23年3月末までに申し込みされないと、20.25%（79.75%補助）の自己負担額で設置することができません。

なお、散水器具の機種・メーカーについては、農家の方が自由に指定できますので、ご希望があれば県等との打合せ時にお申し出ください。

残り4か月となりましたので、お申し込みはお早めに市役所、改良区へお願いします。

散水器具設置申込については、「工事施工申込書」、水利用については、「畑地かんがい給水開始申込書」の提出が必要で、いずれの申込書も市役所、土地改良区にありますのでご相談ください。

また、散水器具設置申し込み、県営補助事業等については、左記機関にお問い合わせください。

■申し込み・問い合わせ先

- 曾於南部土地改良区 Tel 47110171
- 曾於東部土地改良区 Tel 48712986
- 市役所農政課畑かん推進室 Tel 47411111（内線431）
- 曾於畑地かんがい農業推進センター Tel 48212547

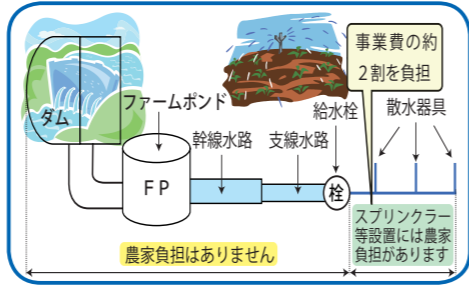

今が旬でおいしいチンゲンサイ

環境にやさしい農業へ

たがやしびと
 耕入

ななくさ農園では、安全安心な野菜を消費者に届けるコトを理念とし、志布志市の松山有機工場で作成された、生ゴミ堆肥「おかえり循環ちゃん」を基に環境に配慮した自然循環型農法による有機栽培を行っております。現在、各種野菜と水稲を含み、約12haの規模を作付しております。

22年度の夏野菜については、長雨、豪雨に悩まされながら、有機農業での一番のネックとなつていいる草・虫との戦いが連日続きました。それも試験作型が悪い時こそ勉強になることも多々ありました。

その中で、今年度から新たに、除草シートの活用と、除草機の導入による労力軽減を検討しているところです。これまでのななくさ農園の有機栽培では、化学肥料や農薬を使用しないこ

循環型農業の確立に向けて奮闘中！

今回は、志布志市及び大崎町で有機農業に取り組まれている「ななくさ農園」の原優一さんに話を伺いました。



ななくさの皆さん

とにより全ての施肥や管理を自分たちで計画しなければならず、知識不足・経験不足から病気や虫の発生による樹勢の低下や生育不良に悩まされることも少なくありませんでした。

「なぜ、病気になるのか？」「なぜ、虫が来るのか？」逆に、「野山の草木はなぜ虫がいなくてイキイキとしているのか？」「作付圃場には連作障害があるのに、野山の草木には連作障害が無いのはなぜか？」素人ながら、植付

されました。人間がそうであるように様々な栄養で満たされていれば、野菜はすくすくと育つコトを教えられました。これは、有機圃場に限らず、現在、畑地のミネラル不足が全世界でもいわれており、現在の約9割が腐敗型の土壌であるとまでいわれています。

昔ながらの、植物本来のあるべき姿を求め、土環境を改善しながらの作付を今まで以上に目指していきます。

今年から、かごしま有機生産組合へ



地元の野菜コーナー（サンキュー西志布志店）

前の土壌分析をしながら連日試行錯誤しており、ある土壌分析の勉強会に出向いた際に幾つかの微量のミネラル分を計算していないことに気付か

加入させていただき、夏野菜の果菜類を筆頭に、葉菜類、根菜類と連日出荷が行われているところ。地元では、タイヨー・サンキューの地産地消コーナーの一角で有機農産物を販売しております。まだまだ、勉強中。素人は素人なりに連日頭を悩ませながらの自然循環型農業はこれからも続きます。



このシールが目印です！

ななくさの目指すもの!!

- ・いのちある野菜
- ・安心、安全な野菜
- ・ほんものの野菜
- ・手間を惜しまずつくる野菜
- ・自然のままの野菜
- ・旬にこだわる野菜
- ・循環の中でつくる野菜
- ・完熟堆肥だけでつくる野菜

年金情報

市役所	47411111 (内116)
志布志支所	47211111 (内223)
松山支所	48712111 (内226)

■Pension information

公的年金等の源泉徴収票が交付されます

老齢給付の受給者に送付

国民年金、厚生年金保険及び共済組合などから支給される公的年金等については、所得税法上「雑所得」とみなされ、所得税が課せられます。しかし、国民年金法等において、障害若しくは死亡を支給事由とする年金については課税しないこととなっているため、老齢若しくは退職を支給事由とする年金についてのみ課税されます。

公的年金等の支払者（厚生労働省・各共済組合）は、所得税が老齢年金等から源泉徴収されたか否かにかかわらず、老齢年金等を受けている方々全員に「公的年金等の源泉徴収票」を作成し、その年の翌年1月末までに交付することが決められています。

このため、厚生労働省から委託された日本年金機構では、国民年金、厚生年金保険の対象となる年金受給者の方々の平成22年分の源泉徴収票を作成し、平成23年1月末日までに届くよう順次送付することとなっています。

源泉徴収票に記載されている事項は、

その年の1年間に支払われた年金の総額、社会保険料の金額（介護保険料額、国民健康保険料及び後期高齢者医療保険料）、源泉徴収税額及び控除内容となっています。

なお、65歳未満で年金の支払額が108万円に満たない方と、65歳以上で年金の支払額が158万円に満たない方については、所得税が源泉徴収されません。

確定申告の際に必要です。大切に保管してください。

二つ以上の年金の支払者に扶養親族等申告書を提出している方や、年金以外に給与等の所得がある方又は公的年金等の雑所得の合計額が各種所得控除の合計額を超える方などは、確定申告（平成23年2月16日～3月15日までに、住所地を管轄する税務署で受付）を行うことになっています。この源泉徴収票は、その際に、添付書類として必要となりますので大切に保管してください。

なお、老齢年金等から特別徴収されていない介護保険料などの社会保険料がある場合は、確定申告を行い、所得税の過不足分を精算することになります。

万一、源泉徴収票を紛失された場合には再交付もできます。

詳しくは、鹿屋年金事務所（Tel 0994-42-5121）にご相談ください。

郵便はがき

お手数ですが
50円切手を
お貼りください

899-7492

●ご氏名
フリガナ
●年齢 歳 ●性別 男・女
●ペンネーム

※記入のない場合、実名で掲載いたします

●ご住所

●電話番号 () -

志布志市役所総務課
秘書広報係 行

(No.060/2010-12)



やすらぎとにぎわいの輪が協奏するまち

しぶし
市報

読者プレゼント



お便りをくださった方の中から抽選でひまわり券5枚と、広島風お好み焼き虎豚屋「食事券」を5人の方にプレゼントします。(発表は発送をもってかえさせていただきます)



あたや
元気やつど

はじめ
初さん (86歳)

有明町野神

初さんの今一番の楽しみは、週に2回のデイサービスで始めたカラオケです。知り合いの方からの勧めで8月からデイサービスに通うようになり、そこで初めてカラオケをしたそうです。

10年前まで米と茶の栽培、牛を育てていたそうで、「農業をしていた頃は毎日忙しくて、趣味を楽しむ暇もなかった」と、当時を振り返って話していました。ただ、音楽は好きで、家ではよく氷川きよしや童謡よしみの歌を聴いていたとのこと。通い始めたデイサービスで勧められ、ご自分の好きな歌を歌ってみて、楽しかったそうです。

「デイサービスに通ったら、近くの友人もいるし、体操やカラオケをしたりと色々勉強になることもある。こんなに楽しい所はない」と話す初さん。一人暮らしで酒もタバコもしない、以前痛めた膝や腰のリハビリを兼ねた散歩以外に特に趣味をお持ちではなかったそうですが、デイサービス通いを大変気に入って、満喫しています。食事のお世話をしているお孫さんも、「カラオケで声を出すのは良いこと」と、イキイキしている初さんを喜んでいます。

大きくなあれ!

加偉ちゃん(6歳)



(松山町新橋)

父 恒浩さん 母 則子さん

車が大好きで、毎日元気いっぱいひょうきんなかいちゃん!! 見ているだけで、とっても幸せになります。

これからも元気いっぱい力強く育って欲しいです!!

(両親より)



ひなたちゃん(8歳)

なぎちゃん(5歳)

(有明町伊崎田)

父 勇二さん 母 直美さん

妹思いのひなちゃん、がんばり屋さんのなぎちゃん。これからも仲良く、やさしい女の子になってください。

元気に大きくなあれ!

(両親より)



しょうえい
匠永ちゃん(6歳)

ここな
心花ちゃん(1歳)

(志布志町帖)

父 雄仁さん 母 聖子さん

妹思いの匠くん、甘えんぼうの心ちゃん。2人は周りの暖かい人々に見守られ、スクスク成長しています。

兄弟ずっと仲良くね♡

(両親より)

おばあちゃん直伝、本場広島の味!!

広島風お好み焼き

虎豚屋

KOBUTAYA



驚きのデカさ!
MEGA広島キャンペーン中!!
通常価格1,650円
→特別価格1,000円
(ただし、お一人様の食事としてご注文時の価格です)
※関西風もあります!

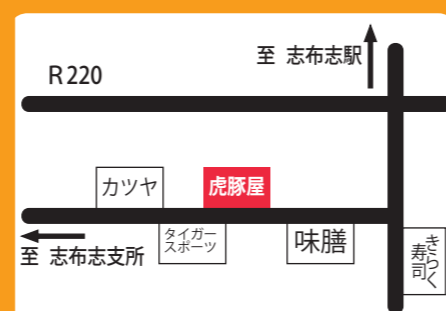

営業時間
昼 11:00 ~ 14:00 頃
夜 18:00 ~ 22:00 頃
(食事ラストオーダー 21:00)
定休日: 月曜日
(祝祭日の場合は営業、翌日火曜日休)
ご予約承ります
TEL 099-472-2399
〒899-7103
志布志町志布志 2-8-31-1F

キラ青春

しほさん(有明町野井倉) 20歳

勤務先: 小松の里

趣味: 映画鑑賞、買い物

理想の異性: 優しく、一緒にいて飽きない人

今のお仕事はどうですか?:

明るくてとっても優しい先輩方のおかげで、毎日の仕事がすごく充実しています♡

夢は?: 結婚して子どもを5人作って、幸せな家庭を築きあげること。

同僚から一言(川原さん):

いつも明るく元気な立花さん。これからも職員や入所者様に元気を分けてあげてくださいね。

早く優しい彼を探しましょう。



兄弟3人で遊ぶ時は、よく野球をするそうです!

今回の題字は、3人兄弟の真ん中と一番下、出水中学校3年生の雅矢(硬筆)さんと、潤ヶ野小学校6年生の弟、翔吾さん(習字)の兄弟合作です。
2人とも小学校2年の頃から書道を習い始め、現在、雅矢さんは習字準8段、硬筆5段、翔吾さんは習字準5段、硬筆初段の腕前です。
ソフトボール部でキャッチャーを務める翔吾さんですが、実は10月に利き手を骨折して最近までギブスをしていただとのこと。治りかけの手で頑張って書いてくれました。
バレー部に所属していた雅矢さんは、もうすぐ高校受験を控えています。どこを受けるのか、まだまだ考え中ですが、高校でもバレーを続けたいと話してくれました。

今月の「題字」

お便り 市民のこえ

恩師の教え

年に5〜6回、志布志市と大崎町に帰ります。蓬原小学校に入学したのは昭和21年4月、宇都中学校を卒業したのは昭和30年3月。『うとん山30会』が同窓会の名称です。

去る11月27日、幹事のH君宅に、近くの幹事団が集まりました。恩師の外前田先生にもおいでいただきました。82歳です。

かくしゃくとした恩師に、「元気の秘訣、若さの秘訣」を尋ねますと、「か・き・く・け・こ」の心を持つこと、との答えでした。

か…感動する心を持つ
き…興味・関心を抱く、趣味を持つ
く…工夫する心を持つ、自分で創り出す

け…計画的に生活する、予定を立てる
こ…転ばぬ先の杖、または恋心を
持つ
成程、成程。心がけたいものです。

（うとん山30会71歳男）

私事ですが、まちの話題で紹介した芸術祭に出演しました。年齢の上下も関係なく、同じ趣味、生きがいを見つけて元気に打ち込んでいる姿を見て、「こういう場があるのはいいなあ」とつくづく感じました。先生の教え、私も肝に銘じます。（特に「こ」の部分です）

ヒマを見つけてマイロード

私は今年からマイロードを始めました。空き缶を拾ったり、塵を拾うだけでなく、草を掃ったり落葉を掃いたりします。キレイにしたところを散歩したりします。

私の住んでいるのは「中学校通り」といって、名前のとおり中学校や小学校の生徒さんが通る所。常にキレイにと思って掃除しています。

今は掃いても2、3日したら、また落ち葉がいっぱい落ちます。でも、自分は楽しくて、皆さんが喜んでくださる事がうれしくて、ずっと続けていこうと思っています。

（マイロードおばちゃん68歳女）
日頃の取り組みに、本当に頭が下がります。市が目指している「志あふれるまち」の手のようです。お車には気を付けて、これからもマイロードを続けていたいただきたいです。

市制5周年記念・平成22年度志布志市自主文化事業

小椋佳コンサート～歌紡ぎの会～

絡まった心の糸を解く、小椋佳の歌と語らい。

平成23年2月12日(土) 17:00開場 17:30開演

志布志市文化会館 料金/全席指定 ¥4,000(税込み) ※未就学児入場不可 託児所完備

チケット販売所

志布志市文化会館・志布志市役所本庁売店・やっちくふれあいセンター

(株)島津・三味堂商事・くにも書店・サンポートしぶしアピア

チケットぴあ・ファミリーマート・イープラス・ローソン

問い合わせ先 志布志市文化会館 472-3050

12/4(土)
発売開始



※読者プレゼントは掲載にかかわらず頂いたお便りから抽選でプレゼントを行っています。多くのお便りをお待ちしています。その際、一言で結構ですのでご意見等をいただければ幸いです。（今月は9通のお便りをいただきました）

お便り お待ちしております

市報しぶしを読んだ感想や今後取り上げて欲しい特集、志布志市に対するご意見等何でも好きなことを書いてください。（一部修正して掲載する場合があります）

月末までに頂いたお便りが、その月のプレゼントの応募対象になります。それ以降の分は次月の応募対象となりますので、ご了承ください。

いただいた「お便り」は「市民のこえ」コーナーに掲載いたします。（お便りが多数の場合には担当にて選考のうえ掲載します）個別の回答はいたしませんので、ご了承ください。

文芸

Japanese poem of 31 syllables * Haiku poem * Comic Haiku * 2010.12

俳句 (ぎんなん俳句会)

木守柿遺すことばを書き留むる 河野 通人
 廃校にタイムカプセル銀杏散る 富山 達次
 猫抱けば犬の寄り来る小春かな 米澤 二郎
 返り花風吹き抜ける弓狭間 富山 茂子
 秋刀魚焼く泣く子の機嫌取りながら 北野 治美
 三輪車走らす吾子の冬帽子 吉村 万里
 白無垢の嫁ぐ日近し茶が咲けり 目黒 文恵
 久々に三味を爪弾く秋の宵 本村ミツ子
 白雲の小波となりて冬に入る 山口よし子
 ふさふさと風の山道赤まんま 奥野紀代子
 秋晴れに泣くや赤子の土俵入り 北川 雨水
 朝露のひとつひとつに空の青 川上 豊
 実南天沈黙といふ言葉あり 和田 洋文



薩摩郷句 (志布志薩摩郷句会)
 惚れちよつた昔の娘も車椅子 橋口 笑二
 新米い恵つ有難て夕飯時 樋渡草団子
 豊作の田んぼ案山子も笑るつ立つ 満留 ぐみ
 名い福が付ちよいが何も良事ちや無し 福山 吉連
 焼酎ん勢き俺に任せち言たや後悔 伊地知 孝
 開発が裸電球ん灯を消せつ 今村千代子
 あいこいち材料を寄せつ料理が好つ 木藤 富美
 痩せ五体をヒーヒ言わすい五合灸 新地 十意
 真面目言が昔す語ればボロが出つ 末村 琢詩
 寒か日は炬燵ち腹這ちよ猫と婆 鞍掛 五雄
 七五三可愛か背巾い帯ぶ背負つ 竹之内零余子
 長生くばすごつあつたい無かつたい 野村 三味

短歌 (南船志布志短歌会)

欠け乍ら下弦の月のまどかなる光のうつすわが影とゆく
 ネジのない時計となつて軽くなりコスモスのようにゆらりゆらり
 秋の野をススキに勝る勢いで蔽いつくすは背高泡立草
 おびただし真紅のつづく蔓珠沙華友は天より愛でているかも
 里の秋ギター弾く翁生きしるべ亡父と同期心揺らぎぬ
 草取りの鍬の柄にすがり立ち上がる確かに老いの現れるか
 應當なき友の受話器をにぎりしめ試案めぐらししぼし付む
 限りなく人は夢を追ふものか満月に祈る孫の未来を
 足かろく我の育てし百合の花いだきて今日の墓参の樂し
 単純なことも正しく伝わらぬ老いとほこんなむなしものとは
 子ら去りし後の寂しさまたの日を樂しみ乍ら歌を詠みぬる
 卓球に朝夕散歩かかきぬと年の差二つの友を羨ましむ
 「ど・げ・な・ふ・け」訪ひ来る夫は病室に明りと温り連れ立ちて来る
 夕立の音の聞こえる涼風は肌にはさわやか雲流れ行く
 白髪を一すじ淡くむらさきにに染めし媼のおだやかなえみ

竹永 南海
 暉峻 康瑞
 池ノ上一枝
 岡元 初子
 折田 スズ
 児玉 末子
 西江美津子
 林 静子
 平川 澄子
 益倉 睦美
 松下 芙美
 宮原 順子
 山田 和子
 山本ハツミ
 若松田鶴子

さつま狂句 (有明町さつま狂句同好会)

題「愛情」夫婦愛情泣たい笑りたい八十路
 (唱) 戦中戦後を地面で足しゅ付けつ
 野崎 満夫
 題「狡じ」狡じ国が日本の島を攻めたてつ
 (唱) 西しゅば睨めば東しも来ちよつ
 丸目南兵衛
 題「秋」秋の夜が箸戦で弾ずだ豊祭従兄弟
 (唱) こん日ばつかや天下御免で
 畑山 敏昭



文芸コーナーでは市民の皆様のオリジナルの未発表の写真や絵画、イラスト等をご紹介します。多くの皆様の投稿をお待ちしています。

「緊急事態!!」 曾於地区が火災出火率 県内ワースト3!!



曾於地区の出火原因ワースト3		
1位	こんろ	8件
2位	風呂・かまど	5件
3位	取り灰	4件

県内消防本部別出火率ワースト3 (単位%)		
1位	阿久根地区	6.94
2位	さつま町地区	5.38
3位	大隅曾於地区	5.25

(※島しょ部を除く。) 県平均 3.46

大隅曾於地区消防組合管内では既に1月から9月にかけて46件の火災が発生しており、10人の方が負傷、そのうち3人の尊い命が火災により奪われています。また、「たき火」、「こんろ」、「機器の誤った使用方法」による火災も増えています。これは「人の不注意」が原因となって発生しているものです。火を使うときは、必ずその場を離れず、離れる時には必ず火を消すよう習慣づけましょう。



住宅用火災警報器は、消防法及び火災予防条例により、平成23年5月31日までにすべての住宅に設置することが義務付けられています。まだ設置がお済みでないご家庭は早めに設置しましょう。



※購入する際は、パッケージなどの表示で『煙式』・『熱式』をご確認ください。また、左の『NSマーク』があるものを推奨します。

問い合わせ先
 消防本部 警防課 TEL 099-482-0579
 消防本部 予防課 TEL 099-482-5577
 北部消防署 TEL 099-482-0559
 南部消防署 TEL 099-477-0119

水道修繕当番店

■松山地区			
12月	大迫建設	TEL 487-2058	1月2日 高吉組 TEL 472-0721
12月28日	加世田建設	TEL 487-2057	1月3日 宮崎水道 TEL 472-1081
12月29日	今井水道	TEL 487-8868	1月4日 崎田建設 TEL 473-0050
12月30日	半下石建設	TEL 487-8706	1月5日～1月10日 志布志水道 TEL 472-3540
12月31日	大迫建設	TEL 487-2058	1月11日～1月17日 山本組 TEL 472-1101
■有明地区			
1月	加世田建設	TEL 487-2057	12月5日～12月11日 郡山工業 TEL 475-0008
1月1日	イケダ	TEL 487-8771	12月12日～12月18日 諏訪建設 TEL 475-0045
1月2日	佐藤建設	TEL 487-2049	12月19日～12月25日 西江建設 TEL 474-2113
1月3日	加世田建設	TEL 487-2057	12月26日～12月29日 山中水道 TEL 474-1440
1月4日	今井水道	TEL 487-8868	12月30日 有徳設備 TEL 475-1596
12月31日			12月31日 池崎建設 TEL 475-2068
■志布志地区			
12月7日～12月13日	宮崎水道	TEL 472-1081	1月1日 郡山工業 TEL 475-0008
12月14日～12月20日	高吉組	TEL 472-0721	1月2日 諏訪建設 TEL 475-0045
12月21日～12月27日	崎田建設	TEL 473-0050	1月3日 西江建設 TEL 474-2113
12月28日	志布志水道	TEL 472-3540	1月4日～1月8日 有徳設備 TEL 475-1596
12月29日	宮崎水道	TEL 472-1081	1月9日～1月15日 池崎建設 TEL 475-2068
12月30日	崎田建設	TEL 473-0050	
12月31日	志布志水道	TEL 472-3540	
1月1日	山本組	TEL 472-1101	

■問い合わせ先 水道局工務係 TEL 474-1111 (内線483)

こちらのコーナーにつきましましては、ホームページ版ではご覧いただけません。ご了承ください。

うぶごえ ぶらぶら ぶらぶら ぶらぶら
 おくやみ 真福をお祈りします



志布志鉄道公園 イルミネーション

点灯期間
 平成22年11月27日～平成23年1月10日
 点灯時間
 17:00～23:00
 ※クリスマス(12月24日、25日)、年末年始(12月31日、1月1日)は翌5:00まで点灯します。
 問い合わせ先
 志布志市商工会青年部 TEL 472-1108



ストップ滞納

■問い合わせ先 税務課滞納整理係 Tel. 474-1111 (内線 152,153)

平成22年度 滞納処分等実施状況について

■差押を実施した人数 112人

(平成22年4月～11月末現在)

差押の内容

・給与	31人	・預貯金	23人
・不動産	45人	・動産	1人
・債権	12人		

不動産公売の実施について

下記により不動産公売を実施しました。公売の結果につきましては以下のとおりです。

- ・入札日時 11月11日(木) 午前9時30分
- ・入札場所 志布志市役所 本庁別館1階会議室
- ・入札結果 不売

第2回「県・市町村合同公売会」について

下記により開催予定です。今年2月に引き続き、当市からも数点出品する予定です。

- ・開催予定日 平成23年2月2日(水)
- ・開催場所 鹿児島県庁講堂(鹿児島市鴨池新町)
- ・公売物件 AV機器、電化製品、美術品、骨董品、日用品など

～税まめ知識 ⑰～

「滞納処分(たいのうしょぶん)～差押え その1～」

これまでのシリーズの中で、差押えや公売などについて説明していますが、今回から差押えについて、具体的な債権や差押えの効果、効力などを何回かに分けて掲載していきます。

前提として、税務署、県税事務所や市役所は「税の徴収」に関する法律については、すべて「国税徴収法」という法律で事務を行っています。市役所は地方税ですが、地方税法の中に「国税徴収法を準用する」とあるため、滞納処分については、市役所もほとんど「国税徴収法」という法律で仕事をしていると言ってもいいでしょう。

また、差押えとは、滞納処分の最初の手続きとなります。よって、「差押える」ということは、「滞納者による財産の処分を制限し、換価(公売)できる状態におく強制処分」になります。差押えの要件として、国税徴収法第47条に「督促状を発送した日から起算して10日を経過した日までにその税金が完納しないときは財産を差押えなければならない」と定められています。

差押えの対象財産となる財産は、原則として次の要件を備えている必要があります。

- ・滞納者に帰属していること
- ・日本国内にあること
- ・金銭的価値を有すること
- ・財産が譲渡性を有すること
- ・差押禁止財産でないこと

次号はこれらの内容について説明します。

家や倉庫等を取り壊した時は、必ず届け出を!!

家を新築・増築したら

今年取り壊した家屋や昨年以前に取り壊しているが、まだ取り壊しの届け出を出していない家屋があれば、本年中に本庁税務課、志布志支所税務課、松山支所地域振興課税務係において家屋滅失申請手続きをしてください。(印鑑が必要です)平成22年中に滅失登記をされた家屋やされる予定の家屋、すでに市役所で取り壊しの届け出の手続きを行っている家屋については届け出の必要はありません。

関係部署に届け出をお願いします
登記されていない家屋の場合、「滅失申請書」を提出してください。また登記されている家屋でも、滅失登記が遅れるときは、税務課固定資産税係に「滅失申請書」を提出してください。用紙は本庁税務課、志布志支所税務課、松山支所地域振興課税務係窓口にて用意してあります。

現場確認を行います
滅失登記や滅失申請書を基に現場を確認します。現場を確認後、次年度に向けて課税台帳から当該建物を削除します。
■年間の税額は変わりません
年の途中で家屋の取壊しがあった場合でも、地方税法の規定により賦課期日(毎年1月1日)現在の所有者に年間の税金をお願いすることになります。滅失した家屋については、次年度(平成23年度)から課税されません。

今年新築や増築をされた家屋は来年度から固定資産税が課税されます。その税額を算出するために家屋の内外を調査(1時間程度)させていただきます。職員が調査に来ていない家屋等がありましたら、市役所までご連絡ください。

■調査対象となる建築期間
平成22年1月2日～平成23年1月1日までに完成した建物
■調査対象となる家屋
新築・増築された家屋及び物置・車庫などの附属建物等
■調査日時
所有者の方のご都合をお聞きして決めております。

■問い合わせ先
志布志市役所税務課固定資産税係
Tel. 474-1111
(内線 154・155・156)



確定申告に関するご相談は電話相談センター「0」番へ!

熊本国税局では1月20日(木)から3月15日(火)の期間、「確定申告電話相談センター」を開設し、所得税、消費税及び贈与税の確定申告に関するご相談等に電話でお答えしております。

最寄りの税務署の代表電話におかけいただく、自動音声案内によりご案内します。自動音声案内によりご案内します。申告会場や受付時間などの問い合わせにはオペレーターが、申告書の記載方法などの問い合わせには、電話を転送された職員等がお答えいたします。

なお、時間帯によっては、電話がつながりにくい場合や少々お待ちいただく場合がありますので、あらかじめご了承くださいようお願いします。

■大隅税務署(※自動音声案内)
Tel. 099-482-0007



今月の納税 納付期限 12月27日(月) 口座振替日 12月27日(月)
口座振替をされる方は、口座振替日の前日までに残高確認をお願いします。
市県民税(4期) 国民健康保険税(8期)
介護保険料(8期) 後期高齢者医療保険料(8期)

広告

広告

喜らしき 公的個人認証サービスの電子証明書の発行を受けている皆様へ

本サービスは、有効期間が手続きの日から起算して3年間です。(電子証明書は有効期間が満了すると失効します)

- 失効した場合には、国税の電子申告などの電子申請・届出に使用することができなくなります。
- 更新を希望する方は、市役所・支所の窓口で手続きをしてください。
- 更新手続きを行った場合は、現在の電子証明書は直ちに失効します。また、新しい電子証明書の有効期間は手続きの日から起算して3年間です。
- なお、現在の電子証明書が失効した後でも、新しい電子証明書の発行を受けることができます。

公的個人認証サービスの電子証明書の更新手続きについて

1. 受付場所
 - 市役所市民環境課市民係、および志布志支所・松山支所の市民課市民係
2. 受付時間
 - 午前9時～午後4時(土曜、日曜、祝日を除く)
3. 持参いただくもの
 - ・更新する電子証明書が格納された住基カード

- ・本人確認のために必要な資料(写真付きの公的な証明書例:写真付きの住基カード、運転免許証、パスポート等)
- ・発行手数料 500円
- 受付・問い合わせ先
 - 本庁市民環境課市民係
TEL 474-1111 (内線112)
 - 松山支所市民課市民係
TEL 487-2111 (内線225)
 - 志布志支所市民課市民係
TEL 472-1111 (内線221)

福祉

保育所(園) 申込案内

市福祉課では、平成23年度保育所(園)入所申込みの受付を行います。

平成23年4月から入所希望の子さんをお持ちの保護者の方は、保育所(園)の入所申込をしてください。

入所申込書は志布志市役所本庁・支所または各保育所(園)に準備しています。

1月17日(月)～1月31日(月) ※土日祝祭日は除きます。

■申込方法

配布・受付場所に用意してある『保育所入所申込書』に必要事項を記入し『保育に欠ける(保育できない) 状態を証明できる書類(父・母の就労証明等)』と『同居者全員の課税証明書(平成22年

度)』を添付して、保護者が直接申し込んでください。

また『所得税額を証明するもの』の提出は、源泉徴収票は会社等から受領され次第、確定申告書の写し等は申告が済み次第、平成23年3月18日(金)までに提出してください。申込書は児童1人に1枚です。

■保育所に入所できる基準

家庭外就労、家庭内就労(内職等)、母親の出産・病気や負傷、家庭の災害等により児童の保育ができない場合。

■保育料

それぞれの家庭の所得に応じて負担していただきます。

■受付・問い合わせ先

- 本庁 福祉課児童福祉係
TEL 474-1111 (内線175)
- 松山支所 市民課 福祉係
TEL 487-2111 (内線272)
- 志布志支所 福祉課 福祉係
TEL 472-1111 (内線202)

平成22年度高齢者実態調査が実施されます

平成23年度に介護保険事業(支援)計画及び高齢者保健福祉計画の見直しに伴い、高齢者の実態や意識・意向を調査・分析することにより計画を作る基礎資料とする目的で調査を実施します。

調査の対象者は、介護認定区分や地域毎に抽出されますので、調

査の対象者となりましたら、ご協力くださるようお願いいたします。

■調査期間
平成23年1月～2月まで

■調査区分(種類)

- ①介護保険施設入所者調査
- ②在宅要介護(要支援)調査: 在宅の介護認定者及びその介護者
- ③一般高齢者・若年者調査: 一般高齢者(65歳以上)及び若年者(40歳以上65歳未満)

■調査方法

調査員が面接して、所定の調査票により聞き取り調査を行います。

■問い合わせ先

市役所本庁 TEL 474-1111
福祉課社会福祉係
(内線172・173)
保険課介護保険係(内線163)

市の人口 10月31日現在

人口	34,129人	(△30)
男性	16,111人	(△11)
女性	18,018人	(△19)
転入	46人	転出 62人
出生	23人	死亡 37人
世帯数	15,661戸	(△7)

志布志港 平成22年9月分

資料 鹿児島税関支署

- ①入港隻数 53隻 (日本0、外国53)
- ②輸出18億59百万円
- ③輸入88億92百万円

その他

農業委員会委員選挙人名簿登録申請書の提出について

毎年1月1日現在で農業委員会委員選挙人名簿を調製することになっています。

現在、志布志市に在住されている方で、農家台帳に登録のある方(耕作面積10㏊以上)へは、申請書を配布いたしますので、次の登録資格を確認していただき、必要事項をご記入の上、平成23年1月10日(月)までに最寄りの志布志市農業委員会(本庁・各分室)へ提出くださるようお願いいたします。

尚、この選挙人名簿は審査や縦覧期間を経て毎年3月31日に確定することとなります。したがって、平成24年3月に予定されている選挙については、平成23年3月31日に確定する選挙人名簿が用いられることとなります。

■登録資格

- (1)年齢20歳以上の人(平成3年4月1日以前出生者)
- (2)志布志市の区域内に住所を有する人
- (3)(1)及び(2)に掲げる事項に該当した人で次の事項のいずれかに該当する人
 - ①10㏊以上の農地につき耕作の業務を営む人
 - ②①に掲げる人の同居の親族又はその配偶者でその耕作に従事す

公用車の払い下げについて

市が使用していた公用車(トヨタクラウン)を一般競争入札により売却いたします。

1車両情報

- ・車名 トヨタ クラウン
- ・自動車登録番号 鹿児島33ほ29226
- ・年式 平成9年式
- ・種別 普通 ・用途 乗用
- ・自家用、事業用の別 自家用
- ・乗車定員 5人 ・形状 箱型
- ・型式 E-JZS155
- ・総排気量 2990cc
- ・走行距離 240250km



る日数が年間おおむね60日以上であると農業委員会が認めたら10㏊以上の農地につき耕作の業務を営む農業生産法人の組合員又は社員でその耕作に従事する日数が年間おおむね60日以上であると農業委員会が認めた人

■問い合わせ先

- 松山支所農業委員会事務局
TEL 487-2111 (内線302)
- 志布志支所農業委員会志布志分室
TEL 472-1111 (内線445)
- 農業委員会本分室
TEL 474-1111 (内線444)
- 志布志市選挙管理委員会
TEL 474-1111 (内線233)

・車検 平成22年5月29日切れ

・最低売却価格 1万円(税込)

2車両等説明及び入札参加申込書等配布期間

■日時 1月26日(水) 10時

■場所 志布志市役所本庁別館C会議室 財務課管財係

■問い合わせ先
TEL 474-1111 (内線243)

高病原性鳥インフルエンザの侵入防止について

11月29日に鳥根県の採卵鶏農場において高病原性鳥インフルエンザが発生しました。感染経路としては渡り鳥がウイルスを媒介した可能性が指摘されており、今後渡り鳥の本格的なシーズンとなることから、鳥インフルエンザウイルスが侵入する危険性が高まっています。万一発生すると鶏等を殺処分するため影響は甚大です。鶏等を飼っている方は次の対策を十分講じて高病原性鳥インフルエンザの侵入を防止しましょう。

- 鶏舎(鳥小屋)周辺、農場敷地周縁及び農場内道路へ消石灰を散布して消毒と野生動物の侵入を防止しましょう。
- 農場出入口で車両消毒を徹底しましょう。
- 飼養衛生管理基準を遵守しましょう。
- 鶏等の死亡率が上昇したり、異常に気づいたら、直ちに曾於家畜保健衛生所(Tel 487-2351)へ連絡してください。



その配偶者でその耕作に従事する人

■問い合わせ先
市役所畜産課
TEL 474-1111
(内線442・443)

■基本料金だけの水道利用者の皆様へ 水道料金は、水道メーター器が取り付けられているだけで、基本料金が発生します。休止の手続きをされますと、水道料金は発生しませんので休止の手続きをお勧めします。又、休止されている水道を使用される場合は、1000円で開始できますので便利な休止制度をご利用ください。

牧之原養護学校作品展開催

■日時・場所

- 1 校内作品展（展示）…本校体育館
1月19日（水）、20日（木） 9:00～16:00
1月22日（金） 9:00～12:00

2 校外作品展

- ①国分シビックセンター 市民ギャラリー
1月25日（火）～1月31日（月）
②鹿児島空港 3回ギャラリー「フレンドリー」
3月1日（火）～3月31日（木）

■展示内容

- ・学校紹介、学部紹介等
- ・各教科、生活単元学習、作業学習などの時間の作品
- ・制作説明や学習の様子がわかる資料、写真
- ・自作教材教具

問い合わせ先

鹿児島県立牧之原養護学校 作品展係（団塚）
Tel 0995-56-2665

JR志布志駅前クリスマスイベント

- 期日 12月19日（日）
■場所 JR志布志駅前広場
■内容 ①クリスマスコンサート
②新鮮朝市・フリーマーケット、飲食ブース
③抽選会 他

■主催 志布志駅前市場運営委員会

■共催 志布志市

※出店者も募集しています。

問い合わせ先 志布志市総合観光案内所
Tel 472-2224

篤姫のひなまつり開催とひな人形募集

志布志観光ガイドでは、次の日程で開催予定の「篤姫のひなまつり」に展示する、古いひな人形や珍しいひな人形を探しています。

展示貸出にご協力いただける方は、ご一報ください。

- 主催 志布志観光ガイド
■開催時期 2月20日～3月6日
■開催場所 志布志町志布志 金剛寺納骨堂
■協賛 観光かごしま大キャンペーン推進協議会

問い合わせ先 志布志観光ガイド
担当 川崎 幸夫 Tel 472-0343

お詫び

11月号に掲載した県レッドリボン月間のお知らせについて、一部日時に誤りがございました。この場を借りてお詫びいたします。

12月・1月 休日在宅医診療

12月12日	石神診療所(内科、皮膚科)	Tel 474-0107
	みやじクリニック(内科、放、呼、胃)	Tel 471-5000
19日	ひろた小児科(小児科)	Tel 471-6111
	手塚クリニック(内科、外科)	Tel 472-5565
23日	藤後クリニック(内科)	Tel 472-1237
	松下医院(内科、外科)	Tel 472-1124
26日	大山病院(内科)	Tel 472-1400
	山口病院(内科)	Tel 473-1188
31日	びろの樹脳神経外科(脳神経外科・内科)	Tel 477-1212
	山下クリニック(内科、外科)	Tel 487-9001

1月1日	陽春堂内科診療所(内科)	Tel 472-5511
2日	井手小児科(小児科)	Tel 473-3211
	みやじクリニック(内科、放、呼、胃)	Tel 471-5000
3日	手塚クリニック(内科、外科)	Tel 472-5565
	ひろた小児科(小児科)	Tel 471-6111
9日	石神診療所(内科、皮膚科)	Tel 474-0107
	びろの樹脳神経外科(脳神経外科・内科)	Tel 477-1212
10日	大山病院(内科)	Tel 472-1400
	松下医院(内科、外科)	Tel 472-1124
16日	山口病院(内科)	Tel 473-1188
	陽春堂内科診療所(内科)	Tel 472-5511

※夜間に病気や怪我で困ったときは「曾於郡医師会夜間急病センター(曾於郡医師会立病院内)」までお問い合わせください。(Tel 482-5899)

※都城市・北諸県郡管内の休日の救急診療機関は、電話でのテープ案内(Tel 0986-23-5555)を行っていますので活用ください。

広告

「福祉の職場ミニ就職面談会」の参加者募集について

県と県社会福祉協議会では、福祉職場の人材確保と就職希望者の求職活動を支援するため、福祉職場の人事担当者との面談会を次のとおり開催します。

- 日時 1月19日（水） 13時～16時
■場所 ホテルさつき苑 鹿屋市西原1-9-10
■対象 ・一般求職者、平成23年春に大学・専門学校などを卒業予定の方
・福祉施設の人事担当者

■内容 就職面談会、求職登録相談など

問い合わせ先 県社会福祉協議会
Tel 099-258-7888

法務局サンデー相談（相談無料）

法務局では、次の日程でサンデー相談所を開設します。

- 日時 1月23日（日） 10:00～16:00
■場所 鹿屋市西原4丁目5番1号（鹿屋合同庁舎）
鹿児島地方法務局鹿屋支局

■相談内容

- 登記 土地・建物の売買・相続など不動産登記関係全般
会社・法人の設立、役員変更などの登記関係全般
- 戸籍・国籍
出生・婚姻・養子縁組・帰化等の問題
- 供託 土地建物の地代家賃の弁済のためにする供託
裁判上の保証供託のような担保のための供託
- 人権 家庭内暴力、差別、いじめ、遺言などの問題

■相談員 法務局職員、公証人

問い合わせ先 鹿児島地方法務局鹿屋支局総務課
Tel 0994-43-6790

祝1周年 志布志湾ぶえん祭が開催されます！

志布志湾で獲れた新鮮な水産物を沿岸漁協合同で販売する「志布志湾ぶえん祭」が1周年を迎えます。

今回、一周年を記念して催し物を準備して、みなさまのお越しを心よりお待ちしておりますので、ご家族、ご近所お誘い合わせのうえ、ご来場くださいますようお願いいたします。

- 日時 12月25日（土）午前10時30分～
(鮮魚販売は、通常どおり午前11時から)
※売り切れ次第、終了とさせていただきますのでご了承ください。

■場所 東串良物産館「ルピノンの里」(国道220号線沿い)

- 内容 ・水産物、農産物の販売
・水産物1,000円以上購入の先着200名様に抽選券を配布いたします。
・海鮮汁の振る舞い300食を用意しております。

問い合わせ先 ぶえん祭事務局（東串良漁業協同組合内）
Tel 0994-63-8518



1月10日は110番の日

緊急時 あなたを守る 110番

110番は、皆さんの身近で事件・事故が発生した場合の緊急ダイヤルです。事件・早期に解決するためには、皆さんからの迅速・正確な通報が必要です。

110番をする場合は、次の点に気を付けてお願いします。
●慌てず、落ち着いて事案の内容について教えてください。
●バス停や学校、病院など、目標となる施設などを教えてください。

事件・事故以外の問い合わせ先

志布志警察署 Tel 472-0110
警察総合相談電話 #9110

交通事故無料定期相談会

- 日時 12月22日（水）、平成23年1月12日（水）
10:00～16:00

■場所 サンポートしづしピア1階 特設コーナー
被害者の被った被害額について、提示された保険金や過失割合は妥当なのか？など、不安や疑問をお持ちの方に専門のスタッフがお答えします。

保険会社とご示談される前に、ぜひ、ご相談ください。

【ご相談は全て無料、秘密は厳守いたします！】

問い合わせ先 NPO法人交通事故被害者救済推進協会
Tel 0994-65-6405

国有地を売却します

所在地			
志布志町志布志3225-2			
地目	数量	売却価格	受付期限
土地	983.63㎡	22,700,000円	2月28日(随時受付)
建物	建 229㎡ / 延 457㎡		
工作物等	一式		

鹿児島労働局では、公表した価格をもって、先着順に売却しております。

購入希望の方はお気軽にお問い合わせください。

申請書提出・問い合わせ先
鹿児島労働局 総務課会計第二係
Tel 099-223-8275

志布志市くらしのカレンダー

日曜当番医は39ページに掲載しています

11 (土)		29 (水)	
12 (日)	両親学級(9:30~9:40受付 子育て支援センターはぐみランド)	30 (木)	
13 (月)		31 (金)	
14 (火)	2歳児・5歳児歯科検診(13:00~13:30受付 有明改善センター)	1 (土)	元日
15 (水)	心配ごと相談(10:00~15:00 健康ふれあいプラザ) 乳児健康診査/BCG予防接種(13:00~13:30受付 健康ふれあいプラザ) 母子健康手帳交付(13:30~16:30 本庁保健課窓口)	2 (日)	
16 (木)	行政相談(13:00~16:00 志布志支所5F会議室) 1歳児歯科相談(9:30~10:00受付 宇都鼻農村研修センター) 育児相談(10:30~12:00 宇都鼻農村研修センター) 三種混合予防接種(13:30~14:00受付 健康ふれあいプラザ)	3 (月)	
17 (金)	1歳6ヶ月児健康診査/麻疹風疹1期予防接種 (13:00~13:30受付 健康ふれあいプラザ)	4 (火)	成人式(13:00受付 文化会館 12☎参照)
18 (土)	第5回志布志市社会福祉大会(9:30~ 市文化会館)	5 (水)	心配ごと相談(10:00~15:00 健康ふれあいプラザ) 心配ごと相談(10:00~15:00 市民センター有明) 消費生活相談(10:00~15:00 市民センター有明) 母子健康手帳交付(13:30~16:30 本庁保健課窓口)
19 (日)		6 (木)	平成23年消防出初式 (13:30 松山総合公園多目的広場・やっちくふれあいセンター) 日本脳炎Ⅱ期予防接種(13:30~13:50受付 有明改善センター)
20 (月)	心配ごと相談(10:00~15:00 市民センター有明) 消費生活相談(10:00~15:00 市民センター有明)	7 (金)	
21 (火)	法律相談(13:00~15:00 志布志支所5F会議室)要予約※1 心配ごと相談(10:00~15:00 老人福祉センター松山) 1歳児歯科相談(9:30~10:00受付 やっちくふれあいセンター) 育児相談(10:30~12:00 やっちくふれあいセンター) 三種混合予防接種(13:30~13:50受付 有明改善センター)	8 (土)	
22 (水)	心配ごと相談(10:00~15:00 健康ふれあいプラザ) 3歳児健康診査(13:00~13:30受付 健康ふれあいプラザ) 母子健康手帳交付(9:30~12:00 松山支所市民課窓口)	9 (日)	
23 (木)	天皇誕生日	10 (月)	成人の日
24 (金)	子育て講座(10:00~12:00 子育て支援センター)	11 (火)	心配ごと相談(10:00~15:00 老人福祉センター松山) 肺がん検診脱漏(志布志地区)※2
25 (土)	祝一周年志布志湾ぶえん祭(38☎参照)	12 (水)	心配ごと相談(10:00~15:00 健康ふれあいプラザ) 肺がん検診脱漏(志布志地区)※2 母子健康手帳交付(9:30~12:00松山支所市民課窓口) 乳児健康診査/BCG予防接種(13:00~13:30受付 健康ふれあいプラザ)
26 (日)		13 (木)	育児学級(9:30~10:00受付 健康ふれあいプラザ) 育児相談(10:30~12:00 健康ふれあいプラザ)
27 (月)	日本脳炎Ⅱ期予防接種(13:30~14:00受付 志布志健康ふれあいプラザ)	14 (金)	5歳児歯科検診(13:00~13:30受付 志布志健康ふれあいプラザ)
28 (火)		15 (土)	

- ※ 志布志支所での母子手帳交付は毎週月曜日の午前中に福祉課窓口で行います。
- ※1 法律相談は事前予約制になります。志布志支所地域振興課 TEL472-1111(内線352)までご連絡ください。
- ※2 場所・時間の詳細は、対象者に配布される受診票をご覧ください。

編集後記

早くも年末となり、あと半月もすれば年が明けてしまいます。よく身内に不幸があったりすると「正月ができない」と言われますが、その考えの元にあるのが「ケガレ(穢れ)」という観念です。▼世界的に存在する「ケガレ」、日本では古くから死・病氣・血液などをそう呼び、時に差別の要因ともなっていました。▼現代のような科学や医学が発展途上にあつた時代、人々の知識や創造の及ばない事象をそう呼び、それらは疫病のように「伝染する」と考え、怖れられていたようです。▼今ではそのほとんどが「迷信」として葬られてきました。▼理解の及ばない物事はやはり存在しています。▼不条理に泣かされることもしばしばですが、そんなものより幸福だけが伝染して欲しいものです。▼来年も皆様にとって、良い年でありますように。(蔵園)

12月・1月の行事予定
げんき市(昭和通付近)
毎週金・土曜日(9時~15時)
戌の市(宝満寺跡)
12月14日、26日、1月7日、19日
花野果市(田之浦ふるさと交流館)
12月26日(9時~12時)
駅通り会土曜朝市(アピア前駐車場)
毎月第1、第3土曜日(7時~11時)
そば処ちんたら庵(国道269号線沿)
火曜日(そば)・日曜日(野菜等販売)
志布志駅前市場(JR志布志駅前)
毎月第3日曜日(7時~14時)

【市報しぶし設置(順不同)】市役所本庁・市役所各支所・市文化会館
・図書館・公民館・ポルペリアタワー・蓬の郷 健康ふれあいプラザ・蓬原郵便局
・有明郵便局・鹿児島銀行志布志支店・鹿児島銀行有明出張所

・四季彩館ほりぐち志布志店・ニシムタ志布志店
・ホームラン北山・スーパーぬきざこNikk店・さんぶらわあ待合室
・アコーアおそら店・アインショップ有明西御店・あおそら一丁目

・サンポートしぶしアピア
・タインヨー志布志店・サンキュー西志布志店・アインショップ志布志北店
・ファミリアー志布志見附店・安楽温泉