

CONTENTS No.33

- ・ウミガメで環境を守る！ 2
- ・教育委員会情報ネット・18
- ・市からのお知らせ・ 28
- ・まちの話題・ 8
- ・市民の広場・ 24
- ・暮らしのカレンダー 36



第21回全国健康福祉祭かごしま大会

ねんりんピック鹿児島2008

かごしまで 元気・ふれ合い・ゆめ噴火

ウミガメを保護すると何かいいことがあるのでしょうか？竜宮城に連れて行ってもらえるとか・・・  
(いえいえもっと良いことがあるんですよ！～8月16日、通山海岸のウミガメの放流の様子～)



# ウミガメで環境を守る！

亀ん子クラブによるウミガメ保護

8月24日、亀ん子クラブを中心とする70人が集まり、通山海岸で今年4回目のウミガメ放流が行われました。今年、志布志湾の海岸沿いには、160回のウミガメの上陸がありました。そして1万2184個の卵が回収され孵化場に移され、誕生した子ガメは海に放流されています。そのなかで、志布志市内の海岸でウミガメが産卵した卵の一部の孵化は、市内の通山小学校の児童等が参加している亀ん子クラブが行っています。このクラブは、平成19年7月17日、小学校の保護者や地域の方のほか16人の児童が会員となり発足しました。



ウミガメ保護監視員の大和さんからの連絡で卵の回収を行うクラブ会員（6月12日、午前5時、通山海岸）

これまで同小ではウミガメ保護監視員の大和隆信さんから子ガメの提供を受け、放流を行っていましたが、放流に参加するだけでも達

の育成に役立つのだからかという思いから誕生したのがこの「亀ん子クラブ」です。亀ん子クラブでは、卵の移送、観察、孵化、放流までの一連の活動を行います。特にこのクラブの特徴は学校が主体となるのではなく、親父の会等が中心となって取り組んでいることで、今後の継続的な活動が期待されます。放流活動もクラブが主体となりながら地域の方や多くの児童も参加して行われています。今後は、海岸清掃などの自然保護や命を大切にすることを育成などのベースとなると考えられます。同クラブの黒石清美会長は「夜中や早朝の活動もあって大変ですが、私たち地域



亀ん子クラブ発足時の大和さんの講演

の者が、ウミガメ保護監視員や学校と連携を取りながら、この活動を続けていきたい」と抱負を話されました。

## 取組 1 産卵した卵の回収をします

ウミガメの産卵はほとんどが深夜に行われ、産卵した後の卵は素早く移送する必要があります。ウミガメ保護監視員が産卵の兆候を見つけると連絡を受けた親父の会長から直ちに全会員に「かめーる（会員用メールシステム）」で「観察したい人は集合してください」とのメールが配信され、掘り出す作業が行われます。



地元のサーファーとともにウミガメが上陸しやすいように海岸のごみを拾う活動を行いました（7月21日）

## ウミガメの住む世界は人にとっても住みやすい

### 取組 2 海岸美化活動等にも参加

ウミガメの観察だけでなく、ウミガメが上陸するための障害となるごみを取り除くために海岸清掃を行いました。また、環境についての学習会も行っており6月9日には世界有数のプロウインドサーファーで“海洋冒険家”の中里尚雄さんが、この活動に心を打たれて通山青少年館で特別講演も行われました。

また、7月9日にはウミガメ保護監視員でもある大和さんを講師に招き、ウミガメについての勉強会も行われました。

### 取組 3 産卵から孵化までの記録

孵化場へ入れた卵が孵化するまで、毎日の天気や気温、孵化場の地表の温度、地中温度などの記録をとっています。（会員が着ている青色のTシャツは保護者がデザインしたものです。）



通山小学校内には親父の会が作った孵化場があり子ども達は毎日観察を行っています。

### 取組 4 孵化の様子を観察します

砂中の卵が孵化すると孵化場の砂が窪むことで孵化を知ります。子ガメ誕生を「かめーる」で会員に知らせ、子ガメがはい出てくる様子を観察します。その後、孵化場を掘り起こして孵化しなかった卵や、孵化したが地中で死んでしまった子ガメも記録、観察し今後の孵化率向上に役立てられます。



孵化場では生まれたてのウミガメを一刻も早く放流するための作業が行われます（8月24日）

### 取組 5 ウミガメの放流を行います

子ガメは誕生してから10時間から20時間の間が一番元気で、その間、必死に泳ぎ続けます。その間にできるだけ岸から離れたところまで泳いでいかなければならないからです。

イベントとしての放流会ではなくウミガメ保護の視点にたった放流を行うため、子ガメが無駄に体力を消耗しないよう一刻も早く放流を行います。放流は夕暮れ時や早朝になりますが、これは大型魚や鳥などの捕食から逃れるためです。



100匹を超えるウミガメの放流ですが、成体になるのは5000匹中1匹とされています。（8月13日、通山海岸）



産卵を終えて砂を埋め戻しているウミガメ（6月20日、午前4時35分、通山海岸）

### 今年の亀ん子クラブの活動実績

産卵日	場所	個数	孵化日	孵化数(孵化率)
6月12日	夏井海岸	135個	8月13日	116匹(85.9%)
6月20日	通山海岸	141個	8月16日	90匹(63.8%)
6月22日	夏井海岸	142個	8月16日	120匹(84.5%)
7月05日	菱田	145個	8月22日	119匹(82.1%)
7月08日	すずれヶ浜	149個	8月25日	140匹(94.0%)
7月10日	通山海岸	132個	8月24日	125匹(94.7%)
7月12日	ダグリ海岸	132個	8月25日	123匹(93.2%)
合計		976個		833匹(85.3%)

## 「失われる砂浜そしてごみ問題」ウミガメの保護

戦後の食糧難で「ウミガメの卵は栄養がある」との迷信で卵の盗掘が相次ぎ、護岸工事による砂浜の減少で産卵場所が殆どなくなりました。これから私たちの環境とウミガメはどのように変わっていくのでしょうか。



# ウミガメで環境を守る！



## ウミガメの保護と環境

大和隆信さん(ウミガメ保護監視員)

大和さんは、大崎町で海産物の販売業を営む傍らウミガメ保護監視員として活躍しています。

もともとは「動物愛護」で始めたウミガメの監視ですが、昭和63年に公布され平成元年から施行された鹿児島県ウミガメ保護条例により、上陸頭数や産卵回数、卵の数、孵化の報告などの事務的な作業が増えました。

4月から8月中旬までは出張等がない時は午前1時から志布志市、大崎町、東串良町といった志布志湾全体の海岸のパトロールを行っています。ウミガメの上陸が多い時は午前6時までかかります。

昨年、これまでもウミガメの放流の際にカメを提供するなどしていた通山小学校から、通山海岸で産卵した卵を学校で孵化するようにしたいとの相談が大和さんがありました。そこで単なる孵化の観察だけでなく地域が一体となったウミガメを守るための組織を提案し誕生したのが亀ん子クラブです。親父の会が中心となり最近、採取や保護についても幅広い活動をしています。

広い志布志湾を1人で監視するのは大変厳しいのですが、亀ん子クラブの存在が大きな助けになりました。今後は、このような組織が各地にできれば更に細やかな保護活動ができるのではないかと期待しています。

今年は160回の上陸があり123回の産卵で12,184個の産卵総数でした。これは例年になく多く、昨年に比べて約5倍の産卵回数や個数になります。

大和さんは「上陸は増えたものの産卵せずにそのまま引き返すウミガメがいることなど、まだまだ安心できる状況ではありません」と話します。

特に、危惧しているのが砂浜の減少とごみの問題だといいます。砂浜の減少は地球的なもので行政も一体となり大きな取り組みが必要ですが、ごみについては私たち一人ひとりが取り組めるものです。

ウミガメが上陸してもごみが多いと、それを乗り越えることができないため諦めて引き返すことがあります。

「わざわざ海岸にごみを捨てる人はいない」と思われますが、海岸に打ち上げられている空き缶は、道路にポイ捨てされたものがほとんどです。それらが、用水路から川を流れて海にやってくるのです。

ただ、漁業をされている方にとっては、大型のウミガメが定置網等にかかるとうまを傷めたりするため、ウミガメ保護活動にはお互いが理解しあい共存に向けた取り組みも必要だと考えています。



孵化したてのウミガメ(8月24日、通山小孵化場)

昔話で、浦島太郎を竜宮城に連れて行った話など、ウミガメは日本人にはとても馴染みのある生き物です。日本は海に囲まれた環境にあり、全7種(クロウミガメを入れると8種)のウミガメのうち5種類を見ることができるといいます。そして日本は、ウミガメの産卵地でもあるのです。そんなウミガメが現在絶滅の危機にあります。世界のウミガメの7種類のうち6種類もが国際自然保護連合会のレッドリストに「絶滅危惧種」として記載されているのです。とくにオサガメはこの20年間でその個体数が約1割に激減したといわれています。そして、ウミガメが産卵のために上陸する回数も以前に比べて大分少なくなりました。その原因の一つには、ウミガメの乱獲があります。日本でウミガメを

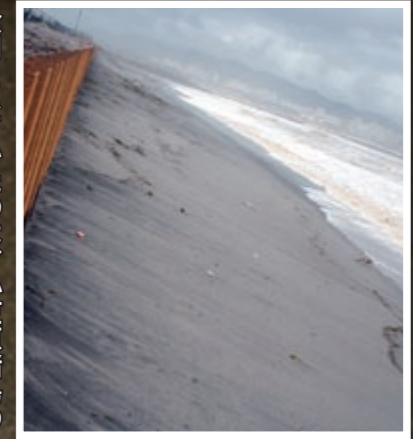

沖合に人口リーフが建設された砂浜

食用としていたのは、小笠原諸島のアオウミガメが有名で、明治9年(1876年)に日本領土となった小笠原諸島では、産業振興のためにアオウミガメ漁が当時の農商務省により奨励されていました。また、食用以外では、タイマイの甲羅(鼈甲)は宝飾用や工芸品の素材として珍重されてきました。しかし、ウミガメは現在全種類、ワシントン条約(絶滅の恐れのある野生動物種の国際取引に関する条約)の附属書Iに掲載されており、この条約に加盟している140カ国で国際間の取引が禁止されています。この様に保護されているなか、現在、最もウミガメの減少した原因と考えられるのが「環境問題」です。特に、ウミガメの産卵のために必要な砂浜の減少は、世界的に問題になっていきます。この要因には、護岸工事などで河川から流れてくる土砂の絶対量が少なくなっていることや砂浜が宅地化されたり、道路がで

たり、さらに砂防ダムや取水堰が造られ砂浜が消失していったことがあり、また、地球温暖化による海面上昇も指摘されています。IPCCのシミュレーションによる気温の上昇や海面の上昇の予測では、気象庁気象研究所モデルによると、20世紀初頭年(1900年)に比べCO<sub>2</sub>濃度が倍増した場合、海面気温は、日本海で1.6度、太平洋沿岸で1.2から1.6度、オホーツク海で1.8度高くなると予想されており、この場合の海面上昇は日本海沿岸で約20cm、太平洋沿岸で約25cm、35cmと予測されています。海面が30cmまたは1m以上上昇した場合、現存する砂浜のそれぞれ57%、90%が消失すると考えられます。また、人間が捨てたビニールなどのごみを餌と間違えて食べて死んだり、産卵に上陸してもごみが邪魔をして砂浜を進めずに引き返すこともあるそうです。さらに、漁業者が定置網等で別の魚の漁をしているときに間違えてウミガメを捕獲してしまう混獲があります。混獲という漁業者が悪者にされるかもしれませんが、そうではありません。漁業者にとっても混獲は困った問題です。混獲すると魚が獲れなくなると言われており、漁具を損傷するなど経済的な痛手にもなっているのです。混獲については、漁業者と協力して解決方法を探っ



大雨が降ると様々なものが砂浜に打ち上げられます

いかなければなりません。このようにお互いの立場を理解しながら、地球全体で自然環境と向き合わなければウミガメの保護はできないのです。ウミガメの保護は、放流活動だけで済むものではないのです。しかし、地域に目を移すとそこにはいるいるな私たちにもできる保護活動があります。「砂浜をむやみに自動車ですり回らない」「ごみは捨てずに分別する」「汚水をそのまま川に流さない」など、より具体的な保護活動ができると思います。ウミガメが繁殖しやすい環境は、私たち人間にとっても素晴らしい環境なのです。ぜひ、今日から私たちも自然を大切にすることを心がけて毎日を過ごしてみませんか？

※このページのウミガメの写真は6月12日、午前5時、夏井海岸で撮影されたものです。



# みんなでつくる共生・協働・自立のまちづくり



異年齢でのキャンプを楽しみました

志布志地区ふるさとづくり委員長の和洋文さんは、「初日のキャンプの時は雷がすごかったのですが、みんな雷にも大雨にも負けず頑張っていました。この研修を通して、今後子どもたちが地域のリーダーとして活躍してくれることを望みます」と話していました。

「浜っ子学園」「地蔵まつり」を開催しました  
志布志地区ふるさとづくり委員会（和洋文委員長）では、8月16日から18日にかけて青少年育成事業として「浜っ子学園」と「地蔵まつり」を開催しました。これは、家庭を離れ、異年齢集団での体験学習を通して、自主性・協調性・忍耐力等を培い、地域のリーダーとしての自覚と自立性の育成を図り、感謝や思いやりの心を育むとともに、地域の伝統行事を通して、自分たちの地域の歴史と特性を学び、いきいきとしたふるさとづくりを進めるために平成15年から実施しています。今年度は、「自然に親しみ、自然の恵みに感謝」、「命の尊さ」について考えようというテーマのもと実施しました。



伝統行事の地蔵まつり

当日は、小学生34人、中学生4人、高校生1人、大人6人の計45名の参加がありました。1日目は有明開田の里キャンプ場で行い、2日目は昼から地蔵盆の準備をし、午後7時から「地蔵まつり」を行いました。地域の方々も参加され、小さなろうそくと竹灯籠の幻想的な灯火のもと、ふるさとの文化に触れる機会になりました。3日目の最終日は、南九州市知覧町の知覧特攻平和会館に研修に行き、平和や命の尊さを学びました。子どもたちは、神妙な面持ちで、時には涙を流しながら係の先生の話を聞いていました。

「浜っ子学園」「地蔵まつり」を開催しました

# 第700回伊崎田相撲記念大会

日時 平成20年10月19日(日) 午前8時30分～午後5時30分



■場所 伊崎田小学校校庭 相撲道場  
■ゲスト 松ヶ根親方(元大関 若嶋津) 女相撲おどり(大隅町恒吉校区) 一般相撲・お楽しみ抽選会・区対抗戦・赤ちゃん土俵入りと盛り沢山の内容となっています。市民の皆様のご来場を心よりお待ちしております。 ただ今、伊崎田相撲にちなんだ相撲甚句・短歌・俳句・川柳を公募しています。(9月末日まで)



松ヶ根親方 (元大関若嶋津)

※相撲甚句・短歌・俳句・川柳の応募につきましては下記までお尋ねください。

■申し込み・問い合わせ先 伊崎田地区公民館 Tel 474-1510 (伊崎田高齢者コミュニティセンター内)

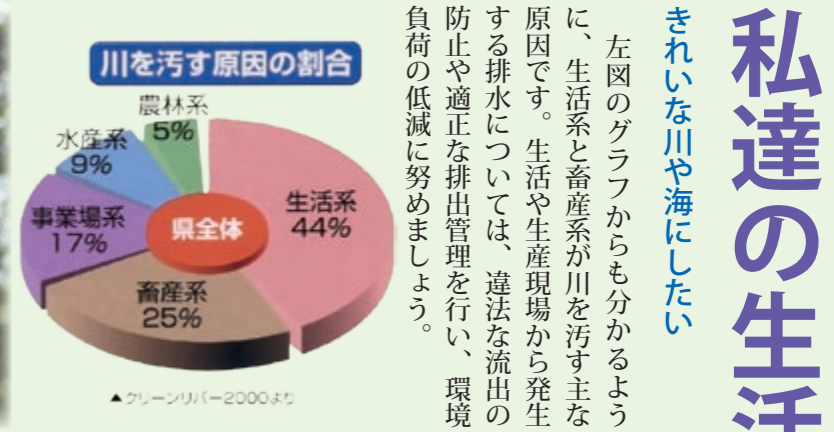

もしこれだけの物を台所から流すと・・・川や海がこんなに汚染されます

汚れのおおよその量 BOD (mg/l)	魚が息できる水質にするために必要な水の量*1
米のとぎ汁 (3,500ml) 2,400...	5.6 杯分 (0.3 杯分)
コーヒー (120ml) 6,000...	0.5 杯分 (0.8 杯分)
ラーメンの汁 (200ml) 27,000...	3.6 杯分 (3.6 杯分)
みそ汁 (180ml) 37,000...	4.4 杯分 (4.9 杯分)
牛乳 (200ml) 78,000...	10 杯分 (10 杯分)
ビール (180ml) 81,000...	9.7 杯分 (11 杯分)
おでん汁 (500ml) 100,000...	33 杯分 (13 杯分)
使用済みてんぷら油(20ml) 1,500,000...	20 杯分 (200 杯分)

魚が息できる水質 (BOD:5mg/l) にするために必要な水の量は浴槽(200l)何杯分になるのでしょうか？

国立環境研究所資料より

生活系の排水はトイレとその他雑排水(台所、お風呂、洗面所)と様々です。河川の汚染原因は、上の図の台所から排出される例からもわかるようにその他生活雑排水からの排水が大きいのです。また、台所洗剤や洗濯洗剤は、いろいろな化学物質が入っています。洗剤を選ぶ時も裏の成分表示を見ることができるだけ環境に負荷を掛けない洗剤選びをしたいものです。市では、河川の汚染防止を行うため、トイレとその他の雑排水をいっしょに浄化し放流するために浄化槽を設置する人に対して補助制度を実施しています。合併浄化槽の設置者に対する補助金の額は、5人槽で33万2000円、7人槽で41万4000円、10人槽で54万8000円です。平成19年度末で1843基が設置されています。市内の野井倉地区、通山地区、蓬原地区及び松山地区は、農業集落排水事業を行っています。平成19年度の加入率が60・8割です。一人でも多くの世帯が合併浄化槽の設置や農業集落排水事業に加入していただき、きれいな水を排出していただきたいものです。そうすることが未来の子ども達に美しい地球を残すこととなります。下水道加入と単独浄化槽から合併浄化槽への変更については、市の単独補助10万円がありますので、お問い合わせください。





第21回全国健康福祉祭かごしま大会  
**ねんりんピック鹿児島2008**  
ラジオ放送のご案内  
1107kHz

ねんりんピック鹿児島 2008  
～素晴らしき人生の達人たち～  
南日本放送 (11月1日まで)  
毎週土曜日 10:25～10:35



バレエアートショーなど多くのステージを楽しみました

子どもフェスタでにぎわう  
8月2日、市文化会館で「しづし子どもフェスティバル2008」が開催され、多くの子どもたちがステージや会場内に設置された遊びコーナーで楽しみました。  
オープニングでは朗読劇やバルーンアートショー、腹話術とマジック等が行われました。  
遊びコーナーでは創年市民大学生やジュニアリーダー、高校生クラブ、青年団の指導で昔のおもちゃ作り体験のほか、使わなくなったおもちゃを「カエルポイント」に交換して、そのポイントで別のおもちゃを購入するかわつこバザールも開催され、多くの子ども達で賑わっていました。

子どもフェスタでにぎわう  
8月2日、市文化会館で「しづし子どもフェスティバル2008」が開催され、多くの子どもたちがステージや会場内に設置された遊びコーナーで楽しみました。  
オープニングでは朗読劇やバルーンアートショー、腹話術とマジック等が行われました。  
遊びコーナーでは創年市民大学生やジュニアリーダー、高校生クラブ、青年団の指導で昔のおもちゃ作り体験のほか、使わなくなったおもちゃを「カエルポイント」に交換して、そのポイントで別のおもちゃを購入するかわつこバザールも開催され、多くの子ども達で賑わっていました。



オリンピックに負けない熱気でどろんこを楽しむ参加者

どろんこ大会で夏を満喫  
8月3日、第9回泰野どろんこ大会が松山町泰野の休耕田を利用して開催されました。  
この大会は、校区民がどろんこの中で一緒に活動することとおして心身ともに健全で心豊かな青少年を育てようと毎年開催されています。  
大会には子ども達や地域の方など100人程が集まり、豪華商品(?)を目指して綱引きやビーチフラッグ、ボール拾い競争で熱戦を繰り広げていました。  
最初は恐る恐る泥に入り、汚れないように動いてた参加者も、水田のぬかるみに足を取られ転倒するなど泥まみれになると、思い切りどろんこを楽しんでいました。



活動報告と地域通貨の説明をする坂元会長

草野ひまわりまつりを開催  
8月9日、草野農村環境保全会坂元英仁会長)のひまわりまつりが開催されました。  
小雨の降るあいにくの天気のため、会員の車を借りての開催となりましたが、約50人の会員が集まり、広さ約5坪のひまわり畑を見ながら、なんこ大会やのど自慢大会など、夜遅くまで行われました。  
同保全会では遊休農地を活用してひまわり畑を作るなど農地の保全活動を行っています。今回、新たに「地域通貨(200円)」を作りました。この通貨は、地区内にある2つの商店で使えるもので、保全活動に参加するともらえるものです。



暑い中、土手に生えた草木の伐採を行う皆さん

お盆を気持ちよく迎えるために  
8月11日、ふるさと協議会松山支部(外勢裕明支部長)が、県道の清掃作業を行いました。  
毎年、お盆に帰省する郷土出身者に気持ち良く道路を通行していただくように作業は行われています。  
今年には新橋地区のふるさとづくり事業で、松尾川の河川敷に彼岸花を植えていることもあり、県道から秋に咲く彼岸花がきれいに見えるように道路の法面に繁茂した竹などの伐採と、新橋地区内の県道の歩道の清掃をしました。通行する人からも、県道が見えがえるようにきれいになり、気持ちいいと好印象です。  
なお、8月22日には志布志地区、有明地区でも作業が行われました。



生涯学習フラダンス講座の受講生による発表

ボランティアまつりを開催  
8月31日、健康ふれあいプラザで第3回ボランティアまつりが開催され、多くの方が訪れました。  
開会式では、活動事例で尚志館高等学校医療福祉科の下瀬美穂さんが老人福祉施設でのボランティア活動の体験を発表しました。また、フラダンスや心肺蘇生法およびAED実演などが行われました。  
会場では、様々な展示や福祉施設で作られた特産品の販売、各種体験コーナーがあり多くの方で賑わいました。介護相談・健康相談コーナーでは、血圧や体脂肪、血管年齢等の検査が行われ、検査結果に一喜一憂していました。

ボランティアまつりを開催  
8月31日、健康ふれあいプラザで第3回ボランティアまつりが開催され、多くの方が訪れました。  
開会式では、活動事例で尚志館高等学校医療福祉科の下瀬美穂さんが老人福祉施設でのボランティア活動の体験を発表しました。また、フラダンスや心肺蘇生法およびAED実演などが行われました。  
会場では、様々な展示や福祉施設で作られた特産品の販売、各種体験コーナーがあり多くの方で賑わいました。介護相談・健康相談コーナーでは、血圧や体脂肪、血管年齢等の検査が行われ、検査結果に一喜一憂していました。



様々な舞台発表や出店でまつり気分を満喫しました

賑やかにアピア盆踊り大会  
8月14日、アピアと香月校区公民館共催による第12回アピア盆踊り大会が、サンポートしづしアピア2階を主な会場として開催されました。  
当日は、屋台なども多数出店するなか多くの来場者で賑わいました。  
舞台では、オープニングで志布志ちりめん太鼓が登場し、銭太鼓やフラダンス、つわぶきのよさこいなどが披露され、来場者も大変喜んでいました。また、まつりの名前にもなっている盆踊りが一部と二部で行われ、全員で輪になって踊りまつり気分を満喫しました。  
まつりの最後には、大抽選会も行われ来場者は抽選券を手に一喜一憂して大変盛り上がりました。



先生の作品を使って創作の説明をしました



みづしま先生の作品コーナー

みづしま志穂先生の講演会  
8月9日、志布志市(旧志布志町)出身の童話作家で、ほうれんそうマンシリーズ等でお馴染みのみづしま志穂先生を迎えて講演会が開催されました。  
この講演会は教育委員会(図書館)主催により、図書館の開館10周年・来館者百万人を記念して開催されたもので、当日は約60人の参加のもと、演題「アツと驚く創作術」と題して講演が行われました。  
先生の楽しい話に集まった方はしきりにうなずいていました。  
市立図書館ではみづしま先生の作品を集めて展示・貸出を行っていますので、是非先生の作品に触れてみてください。  
この講演に伴う講師謝金は、先生のご好意により、図書館で役立ててくださいと寄付をいただきました。有効に活用させていただきます。ありがとうございました。



先生の同級生も多数駆けつけました



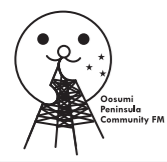

市報しぶしの朗読サービス『和多市のしぶし』は毎週、月曜日と木曜日の午前5時から右のFM局で好評放送中です。

★www.0033fm.net★

FMかのや 77.2MHz FMきもつき 80.2MHz FM志布志 78.1MHz

**フォークリフトの教習所が開所**  
8月1日、志布志自動車学校が、大隅半島初のフォークリフト教習所ロジスティック志布志を、同自動車学校近くに開所しました。  
フォークリフト（1ト以上）等の産業車両の操作は、労働安全衛生法で、技能講習等が定められており、物流拠点の中核国際港湾志布志港の港湾作業における、海上コンテナへの積み込みを想定したハンニング等、実際の作業を想定した訓練も行われています。  
県内初のフォークリフト講習を開始した串木野自動車教習所とノウハウを共有し、免許取得だけでなく、労働安全に向けた技能講習にも力を入れていきます。



実務を想定し訓練が行われます



施設周辺だけでなく広い地域のクリーン作戦を行いました

**みなとまつりの後のごみ拾い**  
7月26日、27日に開催された志布志みなとまつりの翌日、会場周辺のクリーン作戦が行われました。  
まつり会場には、例年に比べれば少ないものの、心ない見物客が捨てた多くのごみが散乱していました。  
約500人の参加者のごみ袋を手分けして回収しました。  
早朝から行われた活動で会場周辺は、すっかりきれいになりましたが、参加者からは「なぜ、わざわざ茂みにごみをすてるのか」「海の中に捨てられたごみは拾うこともできない」との声が聞かれました。  
今後は、このようなボランティアが不要になることを願います。



ポイ捨てされたごみもきちんとリサイクルしました



国連に署名を持参した平和大使の外山さん

**高校生平和大使が市役所で報告**  
8月19日、志布志高校2年生の外山沙織さんら6人の高校生平和大使が、ジュネーブにある国連欧州本部を訪れ、軍縮会議事務局のコーリー事務次長と面会し、県内の高校生有志が学校や街頭で集めた1万4244筆を含む計8万5306筆の署名を手渡しました。  
8月29日、外山さんは市役所を訪れ本田市長にその報告を行い、市長も「平和な世界の実現」を目指す活動に賛同し署名を行いました。  
外山さんは「世界中に平和を願う人が多くいることが分かりました。今後は積極的に活動を続けたい」と抱負を述べました。



子どもたちはお互い学び合いながら学習を行いました

**夏休み学習教室開催**  
8月5日から4日間、志布志会場（市立図書館・市文化会館）、有明会場（改善センター）、松山会場（やっちくふれあいセンター）で小学3年生から中学3年生までの児童・生徒の学習教室（前期）が開級され、約100人の子どもたちが参加しました。  
教室では、夏休みの課題や漢字の書き取りのほか、市が契約している補助教員の指導により日頃苦手の教科の克服に取り組みました。  
後期も26日から4日間開級されました。参加した子どもたちは「友達と一緒に勉強できてよかった」「分らないところを先生に教えてもらえてよかった」と話していました。

**やっちく市中見廻り隊が看板贈呈**  
7月31日、市役所松山支所で、ふるさと協議会松山支部「やっちく市中見廻り隊」から、松山地区内の3小学校に防犯啓発看板の贈呈式が行われました。  
この見廻り隊は松山地区内の建設業者で結成された、自主防犯組織で、通勤時間等を利用して地域安全のパトロール活動を行っています。  
最近、地域住民から「通学路は人通りが少なく、周辺地域では声かけ事案が発生して心配だ」等の声をうけ、子どもや地域住民に防犯を呼びかける看板を12枚作成しました。  
この看板は各小学校に4枚ずつ贈呈されPTA等の学校関係者が通学路に設置を行いました。



子ども達の安全を願った看板が贈呈されました



8月5日はMBCラジオの中継も市役所から行われました

**記念碑建設を目指して東京へ**  
霧島市のタクシー運転手の野間茂樹さんが、本土最南端の南大隅町・佐多岬に、記念撮影ができる記念碑の建設を実現しようと、署名運動を行っています。  
8月5日、更なる署名を集め、建設を実現しようと8月3日に佐多岬を自転車で出発し東京へ向う途中、志布志市役所に立ち寄りしました。  
野間さんは昨春秋、自転車による日本列島縦断を達成した際に、本土最南端の南大隅町・佐多岬に、記念撮影ができる記念碑が無いことに大変驚いたのがきっかけで、観光PRのためにも記念碑を建設しようとして、様々な活動を続けています。



市長に千羽鶴を手渡しました

**平和への願いを込めて千羽鶴**  
8月9日、伊崎田小学校の児童114人と、その家族が平和への願いを込めて折った千羽鶴約3000羽の献納が戦没者慰霊塔前で行われました。  
毎年、平和について家族で話し合いながら、一羽一羽、願いを込めて作る千羽鶴は今年で6年目になりました。  
代表の秋迫将太さん、鶴巢美咲さんは「私たちは、二度と戦争が繰り返されないように、戦争のない平和な日々が続きますようにと祈りをこめて鶴を折りました」と話し、市長に千羽鶴を手渡しました。  
子どもたちの思いが届き平和な世界になることを願います。





教育長室で表彰式が行われました

### 給食センターキャッチフレーズ

新給食センター配送車のキャッチフレーズの募集が7月に行われ、伊崎田小学校1年の山元未乃梨さんの「まあってね・みんなのげんき・はいたつちゅう」が最優秀賞に選ばれました。8月18日、教育長室を父親とともに訪れた山元さんは「給食の時間は楽しみです。選ばれてうれしいです」と話しました。

このキャッチフレーズとその他入選した作品は、給食の配送車にペイントされ、市内を走行します。

### 志布志市給食センターが落成

子どもたちの食育の拠点となる、志布志市給食センターが完成し、8月26日、約150人が見守る中、落成式が催されました。



テープカットやくす玉割りが行われました

落成式では、関係者によるテープカットやくす玉割りが行われ、本市市長による稼働スタートボタンなどのセレモニーが行われました。



新しい給食センターは、旧有明町役場跡地（有明小学校近く）に建設されたもので、広さは2148平方メートルで、1日3000食の給食を作る能力があります。

また、これまでのウェット方式から、衛生面や作業環境、清掃作業、水使用量、調理機器維持管理ですぐれたドライシステムになりました。

式典では本市市長が「最近では食の安心・安全が叫ばれていますが、安心して安全、そしておいしい市内の食材で地産地消に貢献し、子どもたちの食育の推進を図りたい」とあいさつしました。

### 小学校水泳記録会を開催しました (新記録)

種目名	氏名	学校名	記録
5年男子 50m 自由形	大保 順平		36" 86
5年女子 50m 自由形	尾崎 日向		34" 92
5年男子 50m 背泳ぎ	柿並 貴道		50" 88
5年女子 50m 背泳ぎ	田原 咲彩		46" 45
5年男子 50m 平泳ぎ	柿並 貴道		50" 40
5年女子 50m 平泳ぎ	立山 愛子		55" 30
5年男子 50m バタフライ	谷口 善優		48" 60
5年女子 50m バタフライ	田原 咲彩		49" 44
6年男子 50m 自由形	立山 颯大		30" 83
6年女子 50m 自由形	坊野 杏		35" 26
6年男子 100m 自由形	安田 雄生		1' 04" 14
6年女子 100m 自由形	平原 里穂		1' 16" 62
6年男子 50m 背泳ぎ	中室 圭太		39" 76
6年女子 50m 背泳ぎ	坊野 杏		42" 34
6年男子 50m 平泳ぎ	有嶋 貴裕		40" 40
6年女子 50m 平泳ぎ	池宮 早耶		38" 64
6年男子 100m 平泳ぎ	山口 泰世		1' 45" 74
6年女子 100m 平泳ぎ	池宮 早耶		1' 23" 45
6年男子 50m バタフライ	有嶋 貴裕		35" 14
6年女子 50m バタフライ	津曲 晴菜		39" 93
共通男子 200m リレー	香 月		2' 09" 76
共通女子 200m リレー	通 山		2' 32" 95
混合 200m リレー	山 重		2' 39" 33

7月24日、志布志市温水プールで志布志市小学校水泳記録会が開催されました。

当日は市内16の小学校の子どもたちが集まり、日頃の練習の成果を発揮していました。



目指せ未来のオリンピック選手！

8月16日、志布志中学校第31回卒業生（昭和52年度卒）の同窓会が、志布志湾大黒で行われました。

同窓会のなかで「楽しいひと時を旧友と過ごせるのも母校のおかげ。参加したみんなで恩返しをしたい」と、募金が行われました。

8月21日、同窓会実行委員長の益田幸太さんが、集められた募金を持って志布志中学校を訪れ「同窓会からの気持ちです。子どもたちのために役立ててください」と、学校に寄附しました。

寄附を受けた、同校の屋田伸仁校長は「皆さんの気持ちを大事に、有効に使わせていただきます」と感謝の言葉を述べました。



同窓会から心のこもった寄付が送られました

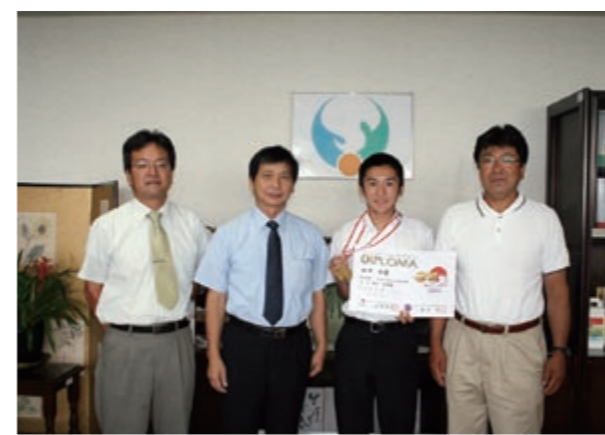

市長室で日本一の報告をする山中さん

### 走り高跳びで日本一

8月20日から23日にかけて新潟県で開催された第35回全日本中学校陸上競技選手権大会の、走り高跳びで田之浦中学校3年生の山中亮磨さんが、2メートルを跳び優勝しました。

山中さんはバレー部で活躍する傍ら、市の陸上記録会に出場したのがきっかけで高跳びを始めました。

身長は168センチと小柄ながら抜群の跳躍力とセンスで、朝と昼休みの空いた時間に練習を重ね九州中学校体育大会でも優勝しました。

8月26日、市長に優勝の報告に訪れた山中さんは「今後も練習をして10月のジュニアオリンピックでも優勝したい」と抱負を述べました。

### 青年団と高校生クラブが清掃

8月24日、志布志市青年団と志布志市ジュニアリーダー及び高校生クラブの会員計22人が、ダグリ岬海水浴場のごみ拾いを行いました。

これは、9月14日のカップリングパーティーの前に会場となる海水浴場をきれいにしようと思ったもので、ごみ袋を手に砂浜やその周辺のごみを拾いました。

一時間ほどの活動が終わるころには、たくさんのごみ袋がいっぱいになっていました。

堀口義仁青年団会長は「青年団としてミラー清掃等も行っていますが、今後もこのような活動も続けたい」と話していました。暑い中での活動お疲れ様でした。



砂浜に落ちているごみを一つひとつ拾いました



優勝旗を手に喜ぶ下假屋さんと溝口千恵子総合学園長

### きもの着付け選手権で日本一

7月20日、兵庫県で開催された「第36回全日本きもの着付け選手権大会」に志布志市出身で、現在市の生涯学習講座の講師として活躍されている下假屋珠恵さんが出場し、留袖の部で見事日本一の栄冠に輝きました。

下假屋さんは、着付けを始めてから7年目で、大会では各地の予選を勝ち抜いた約150人が参加するなか、制限時間6分間で鏡を見ずにヘアメイクも含めた立ち振る舞いの動作や優雅さを競いました。

下假屋さんは「今後は、教える立場に活躍の舞台を移し、多くの方に着物文化を伝えていきたい」と抱負を話しました。





益田幸太代表取締役社長

株式会社益田製麺は、製麺製造及び販売を行っています。製造する品目はうどん・そば・ラーメン・中華麵・焼きそば・チャンポンと多岐に及びます。

主力商品の鹿児島県産の食材を使用した「薩摩黒豚ラーメン」は、全国の主要空港や高速道路のサービスエリアで販売するなど全国展開を行い、ブランドイメージを全国に広めています。



平成18年11月にそれまで志布志市街地にあった本社工場を現在の場所（松波）に移転しました。現在の工場には3つのラインが

あり一日に4万食作る能力があります。工場内には見学コースもあり夏休み等は多くの方が見学に訪れました。



見学コースから見る工場内

製麺業界では、製麺職人というものが目立っています。益田代表取締役社長は「この見学コースは、観光の目的もありますが、食の安全が叫ばれる今、作り手の顔の見える商品を作ろう」という願いを込めて作ったといわれています。

益田代表取締役社長は「この見学コースは、観光の目的もありますが、食の安全が叫ばれる今、作り手の顔の見える商品を作ろう」という願いを込めて作ったといわれています。

業種	製麺製造業及び卸販売、業務用食品
所在地	志布志市志布志町安楽 254-12
創業	昭和6年



数多くの種類の麺類を作っています

現在、市内市場だけでなく「志布志港」から海外にでも販売ルートを開こうとフードタイペイ等にも積極的に参加し「志布志市の売り込み」も行っています。現在の原材料費や燃料費の高騰には苦しみながらも、将来の展望については明るいと考えています。



活発な意見が飛び交うリーダー会議

今まで以上に原材料に「鹿児島産品」を使い、鹿児島ブランドを付加価値とし、今後さらに食の「安心・安全」を追求していくことを目指しています。また、最近では、以前にもましてソバに力を入れており、今後は市内の農家と契約して100割市内産のソバ粉を使った地元ブランドのソバ等も計画しています。

健康についての様々な相談にいつでも応じています。お気軽にお問い合わせください。  
本庁保健課 Tel 474-1111 志布志支所福祉課 Tel 472-1111 松山支所福祉課 Tel 487-2111

保健師 夏バテを防止しましょう

楽しかった夏休みも終わりを告げ、残暑がこたえる季節がやってきました。まだまだ暑い日が続いており「朝起きても体がだるい」「食欲がない」等、感じている方もいるのではないのでしょうか。今回は夏バテを防止・解消する対策を紹介します。

「夏バテはなぜ起こるの？ でしょうか？」



人間の体は、日本の夏のように高温多湿な状態におかれると体温を一定に保とうとして、必要以上のエネルギーを消費し、かなりの負担が強いられます。負担が続くと、体にたまった熱を外に出せず熱が出たり、だるくなり胃腸の働きが弱くなります。この無理が続いて、体が限界に来ている状態を夏バテといっています。

- ① しっかりと食べる  
暑さで汗がたかく、暑さで汗がたかく、多くのビタミンやミネラルが失われます。そのため夏はしっかりと食べてスタミナをつけることが必要です。特にビタミンやクエン酸などを多く含む食材をとることをお勧めします。
- ② 水分を補給する  
夏は1日に2〜3リットルの汗をかくと言われています。その分の水分の補給が必要ですが、単に水分をとればいいというものではありません。冷たいジュースやビールはかえって胃腸の働きを弱めてしまいます。一番いいのは温かい物を少しずつ



- ③ 冷房の効きすぎに注意する  
クーラーの効いた室内に入ると自律神経がまいってしまい、めまいや食欲低下をおこしてしまいます。なるべく、外と中の温度差を5度以内にし、調整できない場合は衣服等で調整しましょう。
- ④ しっかりと寝る  
夏バテの一番早い解消法は睡眠です。寝る時の室温は28度が最適で、クーラーや扇風機もタイマーをかけるようにし、直接風が当たらないように気をつけましょう。



これらのことに気をつけて 残暑を乗り越えましょう！

上手に歯みがき！

虫歯

8月8日に改善センターで行われた5歳児歯科検診で虫歯の無かった子どもたちです。

月祈ちゃん

真愛ちゃん

市長コラム 本田修一

スポーツの夏

世界中が北京オリンピック一色だった8月。国民の期待にこたえて見事メダルを獲得した選手や期待されながらも故障等で結果を残せなかった選手など数々のドラマがありました。そして、どの選手も大会に向けて血のにじむ特訓をしたことだと思えます。

特に気迫の3連投で日本中を沸かせた女子ソフトボール代表の上野由岐子投手は、中学時代に抱いた「五輪で絶対に金メダルを取る」という夢を実現できたのは、どんな苦しいことにもあきらめずに歯を食いしばって頑張ってきたからだ、と感激を話していました。まさに「念ずれば花開く」です。

志布志市でも志布志みなとサッカーフェスティバルが開催され、県内外から81の高校サッカーチームが集まり、市内は「サッカー一色」の様相でした。この大会に参加したチームから多くのJリーグ等が輩出されていると思います。また、オリンピックやワールドカップ等の大きな大会に出場する選手も出てくるのではないかと期待をしています。

現在、新浜地区が工事中ですが、周辺緑地の整備でサッカーもできる多目的広場を造ることができると期待しています。

できるのは、このような取り組みがあったからこそだと思います。まさに、この大会は新生志布志市のプレゼントだと感じています。

10月には高齢者の国体ともいわれる「ねんりんピック」が鹿児島県下で開催されます。志布志市ではマラソン交流会が行われ、全国から多くの高齢者が集まり健脚を競います。ぜひ、多くの市民の参加と応援により大会が大成に終わることを望みます。

ところで、市では医療費の増加を少しでも低く抑えようと、「ひまわり元氣委員会（8月号参照）」を立ち上げました。この委員会には50人の市民の方にも委員として参加していただき、市一丸となって健康づくりに取り組もうというものです。国民健康保険税の問題もあります。何歳になっても健康で生き生きと暮らしたいというのは万人の願いです。

「健康のためなら、死んでもよい」これは、健康ブームを茶化した笑い話ですが、実際に「健康に不安を持っている」と答える人は中高齢者の6割で「健康のための努力は惜しまない」と考える人は8割を越えるといわれています。

適度なスポーツは、心身の健康のために欠かせないと思います。私もウォーキングをしながら自分自身の健康と市の発展について考えてみたいと思います。





## Vol22. 井手元隆一さん(47歳)

志布志市の夏の風物詩ともいえる「第13回志布志みなとサッカーフェスティバル」が、8月1日から12日まで開催され県内外から81校の高校サッカー部が集まりました。井手元隆一さんは、尚志館高等学校の地歴科の教諭で、同校サッカー部の監督です。そして、この大会の第1回の開催から現在まで、主催者の1人として活躍しています。開催のきっかけは平成8年に、同校サッカー部が九州大会に出場した際に、佐賀県に練習試合に出かけたときに遡ります。試合の後の懇親会の席で佐賀の国体チームの監督から「志布志で練習試合がしたい」との話があり、鹿児島商業高校や八代工業



普段は優しい(?)地歴科の先生です

高校(熊本)などにも呼びかけ8チームで開催されたのが第1回でした。しかし、志布志運動公園のグラウンドは練習試合では使用することができないため「みなとまつり」の開催日も近いこともあり教育委員会と協議を行い「志布志みなとサッカーフェスティバル」と命名して大会を開催したといえます。順位を争うものではなく、純粋な練習試合のため、様々なプレーが試せるということで、大会を重ねる毎に参加チームも増えていきました。最初は3日間の開催だったものが、現在は12日間で会場も運動公園のグラウンドだけではなく市内外の4会場を連日、熱戦が繰り広げられるようになりました。井手元さんは「サッカーでまちを活性化したい」「将来はJリーグの試合を志布志市で開催し、市内の子どもたちにボールボーイとして活躍してほしい」と大きな夢があります。また、今年度からサッカーフェスティバルは、春の大会も8校の参加で開催されるなどのサッカーに対する純粋な情熱が大きなうねりとなりつつあります。「日本の端っこにある、この場所に多くのチームが集まり練習試合をします。その選手が試合と志布志市に満足し、もう一度来たいという大会を運営していきたい」と最後に熱い抱負を話す井手元さんでした。



4人の指導者が31人のサッカー部員を指導します。サッカー部では技術向上だけでなく人間としての成長も学んでいきます。

## 女性支援相談室・フリーダイヤルをご利用ください

■相談室開設日：毎月第1・3水曜日午後1時～5時 ■開設場所：有明農村環境改善センター内

■フリーダイヤル（平日、8時30分～17時） ☎0120-786-054（なやむ・おじよ）

■問い合わせ先 企画政策課男女共同参画係 Tel 474-1111（内線 250・255）

気づいてください！



## ひと 男女がともに認め合い、いきいきと輝くまちをつくらう

私たちは、気づかないうちに「男だから」「女だから」という意識で、子ども達の将来を決め付けているのかもしれない。下図は、平成18年度に志布志市民2000人を対象に実施しました「男女共同参画住民意識調査」のアンケート結果です。このグラフを見ると、保護者の中では、男の子には四年制大学への進学を望み、女の子には短大や専門学校への進学を希望している方が多いことが現れています。そうなる、この延長上に、職業選択まで影響が及びますので、もしかすると子どもの人生まで決定してしまう恐れがあります。性別により親の期待の内容が異なるために、子どもが本当にやりたいことをできなかつたり、将来について

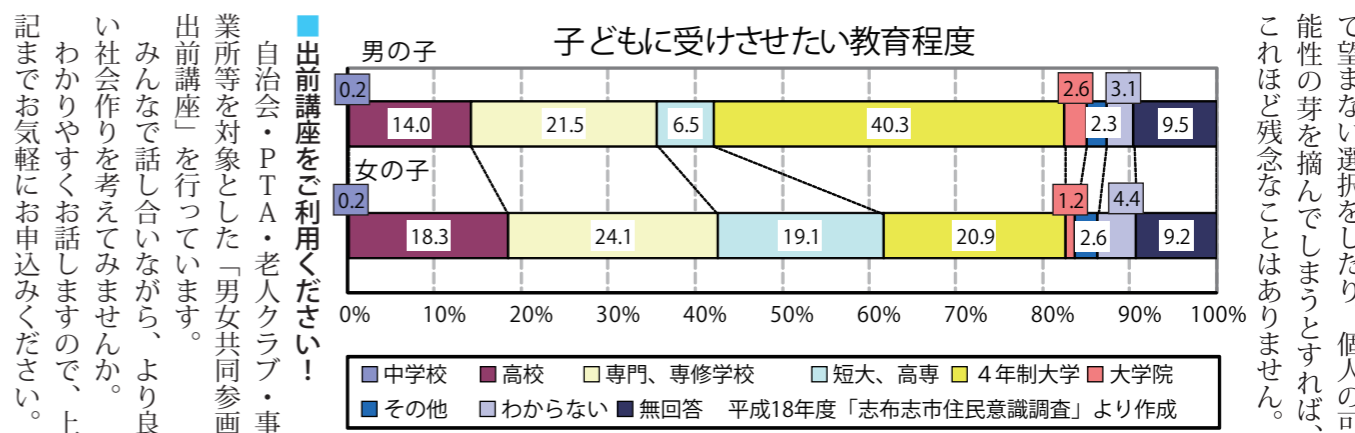

■出前講座をご利用ください！自治会・PTA・老人クラブ・事業所等を対象とした「男女共同参画出前講座」を行っています。みんなで話し合いながら、より良い社会作りを考えてみませんか。わかりやすくお話ししますので、上記までお気軽にお申込みください。

て望まない選択をしたり、個人の可能性の芽を摘んでしまうとすれば、これほど残念なことはありません。

**「団塊世代講座」開催(第1回)**

日時 10月15日(水) 19時～21時

場所 市文化会館2階集会室

受講料 無料

テーマ 知って得する！生活の知恵

講師 小浜 洋一氏  
(鹿児島県FPアイナンシャル・プランナー協会理事)

協理 日本定年力検定協会理事長 東京教育大(現筑波大)卒業後、鹿児島銀行に入行。以来、各地の大型店で資産運用・コンサルティング業務を担当。「鹿児島県FPセンター」「かごしまNPO支援センター」「九州金銭教育普及協会」などNPO法人の立ち上げ、運営に携わる。現在、各団体の講師・非常勤講師として活躍する傍ら、さまざまな講演活動を展開。平成18年には第1回「定年力検定」を実施。数多くのテレビ・新聞・雑誌から注目され、全国から大反響を受けています。定年後の世界に入るための受験勉強強ともいえる「お金」についての準備は万全ですか？現役時代と違って減ることはあっても増えることはない「お金」の計算ですから、誰にとってもあまり楽しいこととはいえないかもしれません。しかし、定年後の生活を支える土台となることです。おろそかに出来ない話です。それぞれの財力の範囲で、自分なりの計画・ライフプランを立ててみませんか。

今こそ「男性の家庭進出」を

男女共同参画コラム Vol.4

「男女共同参画」と聞くと、多くの人は、「女性の社会進出」を思い浮かべるのではないだろうか。そのような理解が全くの間違いというわけではない。しかし「女性の社会進出」を考えるだけでは、不十分である。女性だけが仕事や社会活動と家庭との両立を求められている状態では、彼女たちが「男性並み」に活躍することがきわめて困難であることは、容易に想像がつく。一方、男性の多くは生活時間の多くを仕事に費やさざるをえず、家庭を十分に顧みることができない。これは、男性にとっても好ましい状態ではない。必要なのは、男性が家事、育児あるいは介護などにも取り組めるようにすること、いわば「男性の家庭進出」を推進することである。男性の育児休業取得の促進などによって、男性の「家庭進出」が進めば、一方で女性がより活躍できるようになることも、他方で家族間の繋がりもより深まることであろう。男女共同参画社会基本法は、「社会のあらゆる分野」において男女共同参画を進めることを謳っている。「男性の家庭進出」促進は、この理念を実現化するために不可欠の課題なのである。

名古屋大学大学院法学研究科 准教授 田村哲樹さん

※コラム出典:「男女共同参画の広報のために」(男女共同参画の広報啓発に関する研究所製作)



優しさの根っこを学びました



笑いの中にも感動が伝わった大野さんの講演の様子

8月27日、市文化会館で風の丘阿蘇大野勝彦美術館館長の阿蘇大野勝彦さんによる「みんなやさしさの根っこでつながっている」と題した、市人権教育講演会が開催されました。今回の講演会は生涯学習まちづくり講演会の一環として開催され、会場には、市内外から約700人が集まり聴講しました。

講演は、45歳の時に起きた自己(事故)紹介から始まり、現実を受け止めるまでの家族の絆と親子の心の温かさを感じた話に来場者は皆、感動しました。「今は、自分にこのような天命を授けて頂いたことに感謝している」との言葉に、人としての生き方と命の大切さを学びました。



# たの 樂し ぶし

先人たちが築いた歴史や文化を探訪

## 第五話

### かたの どうけつ 片野 洞穴

洞穴は雨や風をしのぎやすく、また年間の温度が比較的安定しています。そのため、昔から人々により便利な居住場所として利用されてきたことがよく知られています。

昔の人々が生活の場として利用していた洞穴遺跡は、鹿児島県内にお



夏でも涼しく感じる片野洞穴の入り口付近

いて約10か所程確認されており、その一つが片野洞穴です。

片野洞穴は志布志町内之倉中川内にあります。洞穴は南向きに開口し、その前には幅3m程の小川が流れていて、夏でも涼しく感じられます。この洞穴は地下水がシラス台地を浸食してできたと考えられています。入口は高さ約8m、幅12m、そして奥行きは約70mあります。

昭和39年に旧志布志町教育委員会により発掘調査が行われました。調査の結果、縄文時代早期(約6500年前)〜古墳時代(約1500年前)の土器や石器などが見つかっています。

また、縄文時代後期(約3500年前)の土器とともに、イノシシの

これからの志布志創年市民大学プログラム(予定)

No	日時	講義内容及び講師
9	9/24 (水) 18:50 ~	地域好学VI「小さな商店街の果敢な挑戦〜地域に支えられる商店街の奮闘記〜」 宇宿商店街振興組合 理事長 河井達志
10	10/8 (水) 18:50 ~	地域好学VII・人間好学III 今、全国から注目の武雄市長来志! 「がばいばあちゃんと武雄のまちづくり」 佐賀県武雄市長 樋渡 啓祐
11	10/11 (土) 7:50 ~	地域好学VIIIインタビュー一日遠足 「現地視察! あいあいマップのまちづくり」 始良地域アニメーター 長谷川きよみ

※途中入学大歓迎です!  
※プログラムは諸事情により変更されることがあります。  
■問い合わせ先 市民大学事務局 Tel 472-3050

## “バドミントン教室”の案内!!

- 日 時：平成20年11月上旬〜12月上旬  
毎週水曜日(計5回)の2時間程度
- 場 所：志布志運動公園体育館
- 参加料：1,500円(保険料込み)
- その他：ラケットは持参になります
- 募集人員：約50人程度
- 申込期日：10月1日〜(予定)
- 申込先：生涯学習課 生涯スポーツ係  
Tel 472-1111 (内線 332)



※日時、募集人員は変更になる場合がございます。

## 自主文化事業 松竹特別公演

- 一、華やか舞踊ショー 嘉島まつり
- 二、傑作喜劇 江戸みやげ狐狸狸ばなし  
〜お芝居出演者 山本陽子、中山仁ほか〜



- 期日 9月25日(木)
- 開場 17:30
- 開演 18:00
- 会場 やっちくふれあいセンター
- チケット好評販売中!  
料金(全席指定) 4,000円(税込み)

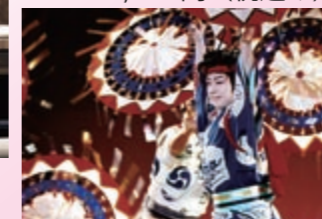

○問い合わせ先 やっちくふれあいセンター Tel 481-4000

〜母に捧げる哀悼歌〜  
われもこ  
吾亦紅

# すぎもとまさと

with すぎもとバンド

ファン待望の地方初公演に  
ご期待ください!

○期日 10月13日(月・祝)  
17時30分(開場17時)

## 志布志市文化会館

志布志市自主文化事業  
チケット好評販売中!  
全席指定 ¥4,000(税込)  
(当日 ¥4,500(税込))

■問い合わせ先 志布志市文化会館 Tel 472-3050

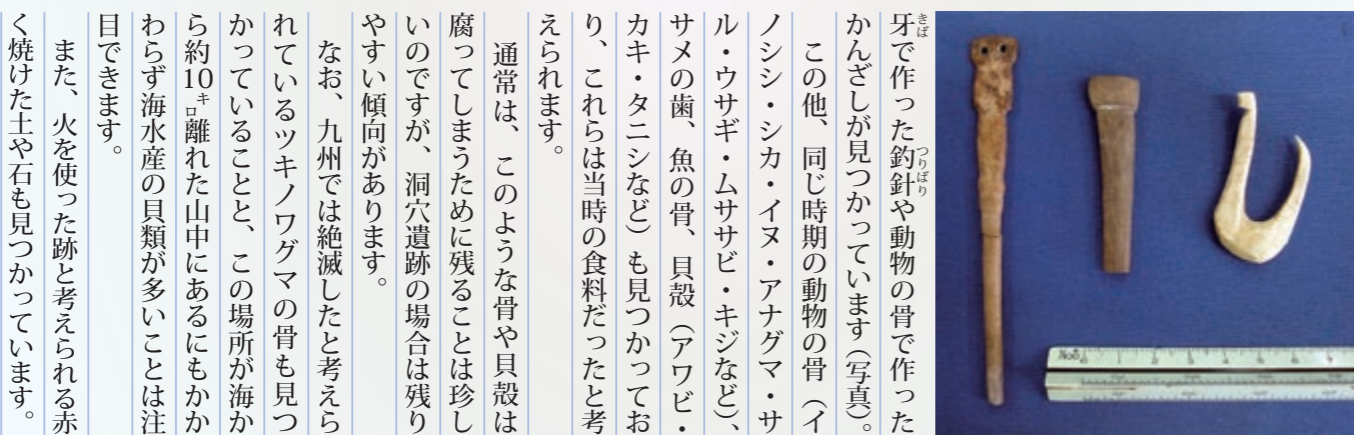

洞穴内で見つかった貴重な品々

牙で作った釣針や動物の骨で作ったかんざしが見つかっています(写真)。この他、同じ時期の動物の骨(イノシシ・シカ・イヌ・アナグマ・サル・ウサギ・ムササビ・キジなど)、サメの歯、魚の骨、貝殻(アワビ・カキ・タニシなど)も見つかっており、これらは当時の食料だったと考えられます。

通常は、このような骨や貝殻は腐ってしまったために残ることは珍しいのですが、洞穴遺跡の場合は残りやすい傾向があります。

なお、九州では絶滅したと考えられているツキノワグマの骨も見つかっていること、この場所が海から約10m離れた山中にあるにもかかわらず海水産の貝類が多いことは注目できます。

また、火を使った跡と考えられる赤く焼けた土や石も見つかっています。

この地に住んでいた縄文時代の人々は、周囲の山々で山菜・木の実に果実の採集と動物の狩り(イヌを連れていたかもしれない)を行い、周辺の川や志布志湾で貝や魚をとっていたのでしよう。

そして、採集や狩りのキャンプ地あるいは休憩場所として、この洞穴を利用していただことが想像されます。

このように、片野洞穴は志布志に住んでいた縄文時代の人々の生活とその当時の環境をうかがい知ることが、貴重な文化財と言えます。

春は貝の採集や山菜摘み、夏は秋は漁や貝の採集、秋・冬は木の実や果実の採集、冬は動物の狩りといったように、縄文時代の生活は四季折々の自然の豊かな恵みに依存していました。

縄文時代の人々は季節の移り変わりを敏感に察知し、四季の変化に応じて「旬」の食材を上手に獲得し、味わっていたと思われまふ。

食料の多くを輸入に依存し、また旬が分かっていくようになった現代に生きる私たちが、豊かな自然と上手に共生していた縄文時代の人々から学ぶことは少なくないでしょう。



今回は、特等室をご紹介します。定員は3名ですが、お2人での利用にぴったりです。ホテルのツインルームといった感じで、トイレやお風呂の設備や、浴衣やタオルなどのグッズもついています。

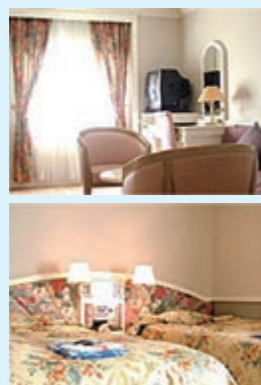

とても豪華な特等室

展望風呂  
さんふらわあの船内では、乗客は朝、夕、無料で入れる展望風呂があります。朝は大きな窓から太平洋をご覧頂けます。ポテトシヤンパー・リンズインシヤンパーなどは備え付けがありますのでご利用ください。



食事がおいしいのも魅力です

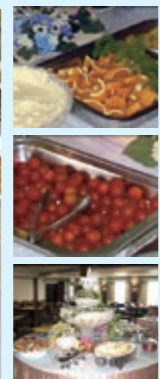

「毎日見るけど、船の中に行ったことはないなあ・・・」「昔乗ったけど、今どげんなっちゃったかね?」こんなことを思ったことはありませんか?



あなたも船旅に出かけませんか?

船内のレストランはバイキング形式で、美味しい料理を好きだけ食べられます。また、朝食はバイキングだけでなく、志布志市内で作られたパンが食べられる「モーニングセット」もあります。

さんふらわあで旅に出ませんか!?



航海中のさんふらわあ

ちょっと疲れがとれない、そんな時はサウナに入りたつぷりと汗をかいて「疲労回復」してみませんか。こんな楽しみがあるのも船旅ならではのです。皆さんも世間の喧嘩を忘れて出かけてみませんか?



眺望が最高の展望風呂

予約や料金などの問い合わせ先 (株)ダイヤモンドフェリー  
志布志支店  
Tel.099-1473-18185

## 読者プレゼント

特別版



さんふらわあでは、船内売店でしか買えないオリジナルグッズが数多くあります。

タオルやTシャツ、帽子、ボールペン、シャープペンシルと様々です。

今回は、さんふらわあ志布志航路利用促進協議会の提供で、さんふらわあグッズの中でも特に人気のある「クルッピー」を今月と来月の市報しぶしの読者プレゼントで5人ずつに差し上げます。

応募は25分の応募はがきにてお願いします。なお、応募の際は、さんふらわあ利用についてや志布志市についての皆様からのご意見もお聞かせください。



ゼンマイ仕掛けの「クルッピー」はケースのフチにさしかかってもクルッと回って落ちません(条件あり)。受験生のお守りにいかが?(700円)



『クルッピー さんふらわあ』  
全長約 6.6cm  
全幅約 3.5cm  
全高約 4.2cm

## 図書館へ行こう!



★BOOKS  
休館日(休館日は本館及び各分館・移動図書館車の全てが休みになります)  
○かみふうせん読み聞かせ会 14時～  
○本館読み聞かせ会 14時～

休館日カレンダー(本館)						
September 9月						
日	月	火	水	木	金	土
14	15	16	17	18	19	20
21	22	23	24	25	26	27
28	29	30				
October 10月						
日	月	火	水	木	金	土
			1	2	3	4
5	6	7	8	9	10	11
12	13	14	15	16	17	18
19	20	21	22	23	24	25

今月のテーマ図書  
「おじいちゃんおばあちゃん」



今月のテーマ図書  
「敬老の日 読書のすすめ」



## 新刊案内

■「波打ち際の蛍」 島本 理央著  
川本麻由はかつての恋人によるDVで心に傷を負い、生きることに臆病になっていた。ある日、通院先で植村蛍に出会い、次第に惹かれてゆくが……。どこまでも不器用で痛く、目が眩むほどスイートな恋愛小説。



■「らしく」 五十崎 由記著  
海辺の小さな町。彼女は少し離れた女子高生だった。けれど周囲の評判のわりには、純情だった。17歳の女子高生と23歳の社会人。ふたりの恋は許されるのか。WEBサイト「アルファポリス」掲載のオンライン小説を書籍化。{アルファポリス恋愛小説大賞特別賞}

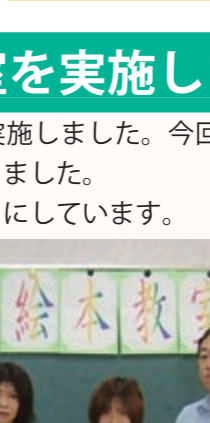

## 夏休み手づくり絵本教室を実施しました

7月27日と8月3日の2回の日程で手づくり絵本教室を実施しました。今回は9組の親子のみなさんが、絵本づくりに挑戦し、それぞれにすばらしい絵本ができました。この絵本は、2月の図書館まつりで展示させていただくことにしています。



素敵な絵本ができました

## 各分館の読み聞かせ会

- 9月13日(土) 午前10時30分 松山分館(やっちくふれあいセンター内) 読み聞かせ会
- 午前10時30分 香月分館 読み聞かせ会
- 午後2時 安楽分館 読み聞かせ会
- 9月27日(土) 午前10時 有明分館 読み聞かせ会
- 午前10時30分 志布志分館 読み聞かせ会

毎月23日は「子どもといっしょに読書の日」



# 志布志市人事行政の運営等の状況について公表します

## ①職員給与の状況(平成20年度一般会計当初予算計上分)

一般職員 (A)	給与費			一人当たり 給与費(B/A)
	給料	職員手当	計(B)	
人	千円	千円	千円	千円
363	1,415,144	811,990	2,227,134	6,135

- ※1 職員手当には退職手当を含みません。
- ※2 職員数には教育長を含んでいます。

## ②歳出総額に占める職員給与費の割合(平成20年度一般会計当初予算計上分)

歳出総額(A)	給与費(B)	給与費率(B/A)
千円	千円	%
19,878,000	2,729,951	13.7

※ 給与費には特別職分(市長、副市長)を含んでいます。

## ③職員の平均給料月額、平均給与月額及び平均年齢の状況(平成20年4月1日現在)

区分	平均給料月額	平均給与月額	平均年齢
一般行政職	円 327,471	円 377,068	歳 42.53
技能労務職	350,300	360,615	53.03

※ 平均給与額は、平均給料月額に扶養手当、通勤手当、住居手当、管理職手当、時間外勤務手当など加えたものです。

## ④職員の初任給の状況(平成20年4月1日現在)

区分	一般行政職	技能職	国の制度 (行政職)
大学卒	円 161,600	円	円 172,200
高校卒	140,100	137,200	140,100

## ⑤一般行政職の級別職員数の現状(平成20年4月1日現在)

区分	7級	6級	5級	4級	3級	2級	1級
標準的な職務内容	課長	課長	課長補佐・主幹	主任主査・係長	係長・主査・技術主査	主事・技師	主事・技師・主事補・技師補
職員数(人)	4	31	124	29	64	33	14
構成比(%)	1.3	10.4	41.5	9.7	21.4	11.0	4.7

## ⑥期末勤勉手当の支給率(月分)

区分	支給期別支給率		支給率計
	6月期	12月期	
志布志市	2.15	2.35	4.5
国	2.15	2.35	4.5

## ⑦退職手当の支給率(月分)

区分	20年勤続の者	25年勤続の者	35年勤続の者	最高限度
支給率	32.76	41.34	59.28	59.28

## ⑧特殊勤務手当の状況

手当名	内容	金額(円)
税務手当	賦課徴収事務・臨戸徴収事務	(賦課)月 1,500
		(徴収)月 3,000
		(臨戸徴収)日300
防疫手当	感染症患者の救護作業ほか	日 300
徴収金徴収手当	市の収入金の徴収事務	日 300
保健師手当	保健師の業務	月 1,000
旅行病人及び旅行死亡人取扱手当	旅行病人又は旅行死亡人の取扱	(保護等)日 500 (収容)日 1,000
用地交渉手当	公共用地取得等の交渉業務	日 300
ケースワーカー手当	ケースワーカーの業務	月 5,000

## ⑨その他の手当の状況(平成20年4月1日現在)

区分	内容	金額	国の制度との異同	国の制度と異なる内容
扶養手当	・配偶者	円 13,000	同じ	
	・配偶者以外1人につき	6,500		
	・配偶者のいない職員の扶養親族(1人目のみ)	11,000		
	・16歳から22歳までの扶養親族(1人につき)	5,000(加算)		
住居手当	・借家(支給限度額)	27,000	(借家)同じ	
	・持家	2,500	(持家)異なる	(持家)新築又は購入の日から5年間まで
通勤手当	・支給限度額(40km以上15km未満)	20,900	異なる	(支給限度額)60km以上24,500
	600円/1km(2km未満を除く)15km以上8,900円+2,400/5km			

## ⑩特別職の報酬等の状況(平成20年4月1日現在)

区分	給料月額(円)	区分	報酬月額(円)
市長	848,000	議長	402,800
副市長	667,000	副議長	316,600
教育長	622,000	各委員長	308,500
		議員	294,000

## ⑪部門別職員数の状況

部門	区分	職員数(人)			対前年増減数(人)				
		平成18年	平成19年	平成20年	平成18年	平成19年	平成20年		
一般行政	福祉関係を除く	議会	5	5	5	△4	0	0	
		総務	96	94	90	△14	△2	△4	
		税務	32	32	33	△1	0	1	
		農林水産	60	57	56	△9	△3	△1	
		港湾商工	7	8	10	2	1	2	
		土木	33	35	32	5	2	△3	
		小計	233	231	226	△21	△2	△5	
		福祉関係	民生	51	48	42	8	△3	△6
			衛生	27	25	28	5	△2	3
			小計	78	73	70	13	△5	△3
一般行政計		311	304	296	△8	△7	△8		
行政特別	教育	63	61	52	△12	△2	△9		
	小計	63	61	52	△12	△2	△9		
	公営企業等	水道	13	13	13	2	0	0	
	下水道	2	2	2	0	0	0		
	その他	10	11	12	△8	1	1		
	小計	25	26	27	△6	1	1		
総合計		399	391	375	△26	△8	△16		

- ※1 職員数は、一般職に属する職員数です。(教育長を含み、臨時又は非常勤職員を除きます)。
- ※2 公営企業等の「その他」には、国保事業及び介護保険事業に従事する職員数を計上しています。

## ①職員の競争試験(平成19年度)

区分	申込者数	第1次受験者数(A)	第1次合格者数	最終合格者数(B)	競争率(A)/(B)
一般事務	58	51	10	3	17.0
土木	5	5	1	0	0
建築	2	2	1	1	2.0
保健師	6	6	3	1	6.0
埋蔵文化財	2	2	1	1	2.0
合計	73	66	16	6	11.0

## ②職員の採用及び退職の状況

### (1) 職員の採用の状況(平成19年度)

区分	競争試験		計
	男性	女性	
一般事務	1	2	3
建築	1	0	1
保健師	0	1	1
埋蔵文化財	1	0	1
計	3	3	6

### (2) 職員の退職の状況(平成19年4月1日～平成20年3月31日)

区分	男性	女性	計
定年退職	5	1	6
勤奨退職	7	5	12
その他退職	2	0	2
計	14	6	20

## ③職員の勤務時間、休暇及び旅費等に関する勤務条件の状況

### (1) 職員の勤務時間(一般職の標準的なもの)

1週間の勤務時間	開始時刻	終了時刻	休憩時間	休憩時間
40時間	午前8時30分	午後5時15分	正午から午後零時15分まで及び午後5時から午後5時15分まで	午後零時15分から午後1時まで

### (2) 年次有給休暇の取得状況(平成19年1月1日～12月31日)

総付与日数A	総使用日数B	対象職員数C	平均取得日数B/C	消化率B/A
10,100日	2,965.8日	266人	11.1日	29.4%

### (3) 育児休業の状況(平成19年度)

区分	男性	女性	計
育児休業の承認件数	0	2	2
育児休業期間延長の承認件数	0	0	0

## 人事行政の運営等の状況の公表

志布志市人事行政の運営等の状況の公表に関する条例(平成18年志布志市条例第191号)第7条の規定により、志布志市における平成20年度志布志市職員の給与の状況及び平成19年度人事行政の運営等の状況を次のとおり公表します。

### (4) 旅費制度の概要(平成19年度)

区分	日当		宿泊料(1夜につき)		食卓料(1夜につき)
	甲地方(県外片道150km以上の地域)	乙地方(県内)	甲地方(県外片道150km以上の地域)	乙地方(県内)	
市長	3,000	2,200	14,800	13,300	3,000
副市長	2,600	2,000	13,100	11,800	2,600
教育長	2,200	1,800	10,900	9,800	2,200

※ 別途半日当地域及び日当なし地域の定めがあります。

## ④職員の分限及び処分の状況

### (1) 分限処分者数(平成19年度)

区分	降任	免職	休職	降級	計
心身の故障の場合			3		3

※ 勤務実績が良くない場合・職に必要な適格性を欠く場合・職制、定数の改廃、予算の減少により廃職、過員を生じた場合・条例で定めた事由による場合の分限処分はありませんでした。

### (2) 懲戒処分

区分	戒告	減給	停職	免職	計
法令に違反した場合	1				1

## ⑤職員研修の状況

区分	回数(回)	人数(人)	
一般研修	自治研修所	8	93
専門研修	自治研修所等	16	32
市単独研修	係長研修ほか	8	507
合計	32	632	

## ⑥職員の健康管理等に関する福祉の状況

### (1) 職員の健康診断の状況(平成19年度)

区分	受診者数(人)
定期健康診断	516(臨職含む)
人間ドック	125

## ⑦職員の勤務条件に関する措置要求及び不利益処分に關する不服申立等の利益の保護の状況

- (1) 勤務条件に関する措置の要求の状況(平成19年度) 該当なし
- (2) 不利益処分に關する不服申立ての状況(平成19年度) 該当なし

## ⑧公平委員会の業務の状況

- (1) 勤務条件に関する措置の要求の状況(平成19年度) 該当なし
- (2) 不利益処分についての不服申立ての状況 該当なし





郵便はがき

お手数ですが  
50円切手を  
お貼りください

899-7492

●ご氏名  
フリガナ  
●年齢 歳 ●性別 男・女  
●ペンネーム

※記入のない場合、実名で掲載いたします

●ご住所 □□□ □□□□

●電話番号 ( ) -

志布志市役所総務課  
秘書広報係 行

(No.033/2008-08)



### 読者プレゼント



お便りをくださった方の中から抽選でひまわり券5枚とさんふらわあグッズクルッピー(21号参照)を5人の方にプレゼントします。(発表は発送をもってかえさせていただきます)

### 読者プレゼント



### 志布志市地域通貨「ひまわり券」

ひまわり券とは、マイロードクリーン大作戦やおじゃったもんせクリーン作戦などに「参加してくれてありがとう」の感謝の気持ちを「券」にしたものです。志布志市内だけの地域通貨です。

マイロードクリーン大作戦に参加したら3枚など、その後の活動報告書により「ひまわり券」は増えていきます。

この「ひまわり券」は次のサービスと交換できます。

- ①ひまわり油 1本(280ml) …20枚
- ②トイレットペーパー(1個) …1枚
- ③ひまわり固形石鹸(1個) …2枚
- ④ひまわり液体石鹸(1個) …3枚
- ⑤循環ちゃん堆肥15kg(1袋) …6枚
- ⑥循環ちゃん堆肥5kg(1袋) …2枚
- ⑦ひまわりハンカチ(1枚) …2枚
- ⑧指定ごみ袋(1袋) …4枚
- ⑨元気野菜(1個) …2枚～5枚

※交換方法など詳しくは市役所環境政策課までお問い合わせください。(Tel 474-1111 内線 131)

※ひまわり券に使用期限が平成20年5月31日までとありますが今年度中は使用できます。

## キラリ青春

まこと 誠さん

21歳(有明町野井倉)

職業: 富士屋製菓

趣味: ソフトボール、ドライブ

余暇の過ごし方: 愛車を洗車したり、買い物に行ったりしています。

理想の異性: 元気で明るい人

今のお仕事はどうか:

製造という立場にたってお客様に、より良い商品を作るという事にとってもやりがいを感じています。

夢は: 一人前の職人になりたいです。

志布志市に望むこと: 活気あふれる志布志市になりますように!

友人(宮田さん(ファンクラブ同))から一言:

いつも笑顔のステキな誠ちゃん! 早くかわいい「彼女」を見つけてネ♡

キラリ青春に登場して下さる方を募集しています。自薦他薦は問いません。市報担当までご連絡ください。

■連絡先 Tel 474-1111 (内線 215)



あたら  
元気やっぴい

救仁郷さん(90歳)

志布志町帖

救仁郷さんは見晴らしの良い自宅で自炊をして生活しています。とても元気で、すぐ隣子どもさんの家に炊事や洗濯といった家事のほか、庭の掃除をしに出かけるほど元気です。

朝は6時に起床して新聞で好きな時代劇のテレビ放送の時間を確認して、何も無い時に、家事や家庭菜園の手入れ等の様々な仕事をしているといいます。また、2日に1回は少し離れた墓地まで歩いて墓参りに行きますが、その途中にある自治会が植えている花壇の草取りをしながら行きます。

近くであるグラウンドゴルフの練習には近くに住む妹さんと一緒に手作りのおやつを持って見学に行き、みんなで一緒にお茶話を楽しんだりするなど周りにはいつも笑顔があふれています。また、夜眠れないときは明かりを消して自宅前の車の数を数えるのが趣味で「1時間に多い時は600台以上通ることもあります」と笑顔で話します。

11人の孫と13人のひ孫の成長を楽しみに、元気よく体を動かして「人に喜んでもらうのが楽しみ」と明るい笑顔で家族や友達と、心身ともに健康に暮らしています。

### 大きくなあれ!



こうき 紘樹ちゃん(6歳) (松山町新橋)

父 宏久さん 母 めぐみさん

いつも、元気いっぱいこのうきです。お姉ちゃんとけんかしながら、毎日、仲良く遊んでいます。

スイカと納豆が好物で好き嫌いもなく、何でもたべて、ドラえもんとかけて、自転車乗りが大好きです。

毎晩、おじいちゃんと牛小屋を見回るのが、日課です。将来は、牛飼いかな?(両親より)



ひなの 雛乃ちゃん(1歳1か月)

(志布志町安楽)

父 幹さん 母 智砂さん

見た目は、可愛い女の子ですが、男の子勝りで、やんちゃな「ひなの」です。いたずらをして、パパに怒られると、ママのところへ猛ダッシュで助けを求めるようになりました。これからも元気いっぱい育ってね。そして大きくなったらパパとデートしようね♡(両親より)

りくと 利久人ちゃん(1歳9か月)(有明町野神)

父 久也さん 母 香利さん

4月から保育園に通って、お友達と元気いっぱい遊んでいる利久人!!

最近のマイブームは、ゴーオンチャーターとアイスとお笑い!! 表情が豊かでいつも楽しませてもらってます。

茶工場が大好きな利久人★大きくなあれ~(両親より)



8月某日、市内で今年のKKBふるさとCM大賞の撮影を行いました。今回は志をテーマにした作品です。テレビ放送の際はぜひご覧ください。





# お便り 市民のこえ

大好きな「志布志市！」

県外の者です。今回この「しぶし」の広報を手にして見てみましたが、とても読みやすくいろいろな情報でいっぱいですね。

私は松山町の隣の町で「やっちく松山」が近いので、いろんな催しには出かけています。地域の方々のがんばりがとてもいいですね。それと志布志は、よくドライブに出かけます。海岸線のドライブコースはとても好きなので、海側の道路沿いの雑草で眺めが悪いので、どうにかならないかと毎回思いながら走っています。住人ではない私ですが、私の希望です。これからも大好きな「志布志」もっと楽しい町になりますように。  
(圏外さん46歳女性)

お便りありがとうございます。志布志市は海と山の自然がいっぱいの風光明媚なドライブコースがあり多くの方が訪れます。さらに素敵な「志布志」になるよう圏外さんのご意見は担当者に伝えます。

ビデオルームの復活を希望します

図書館に以前あったビデオ、オーディオルームを再度設置してほしいですね。今後、最低10年以上はDVDがメインになると思いますが、50年代60年代の懐かしい映画ドラマが見やすい状況にあるので、一考の価値はあると思います。

また、読者プレゼントに宿泊券も嬉しいですが、数が少ない、そして温泉名称を募集するならばダグリだけでなく市内の温泉の無料入浴券を数多くプレゼントして温泉にまず入ってもらって名称を考えたい方がよいのではないのでしょうか？最後に「お便り市民のこえ」に×切りがあるなら明記してほしいと思います。(機龍改さん43歳男性)

図書館のCD・LDコーナーは、機器の老朽化による故障が多発したため廃止し、現在は読書コーナーとしてご利用いただいております。今後の利用形態につきましては種々検討中ですので、ご理解をお願いします。

プレゼントについては、各施設等からのご好意による提供です。皆様からの多くのお便りをお待ちしています。なお、お便りコーナーには締め切りはありませんが毎月12日を過ぎてから頂いたものは次月のプレゼント応募となります。

リユースについて

こんにちは・・・毎月楽しみに愛読させて頂いております。是非とも、今後取り組んでいただきたいコーナーがあり、お便りさせて頂きました。「ゆずります」ゆずってください！のコーナーです。特に子ども(ベビー)用品や農機具など：ReUSEです。ごみも減って一石二鳥だと思います。いかがでしょうか。

直接電話番号などを掲載するのは、トラブルが心配なので窓口を作っていたら、対応していただきたいと思います。(母一逢さん40歳女性)

ご提案ありがとうございます。昨年7月からごみの戸別回収を行っています。なかには「もったいないなあ」「まだ使える」というものが捨ててあります。毎月、第二月曜日にそおりサイクルセンター(TEL47116050)でそのようなものを集めて「掘り出し物市」を開催していますのでご利用ください。粗大ごみの戸別回収については市役所環境政策室までお尋ねください。

また、バザーなどに出品するには少ないという方も市役所環境政策室までお知らせください。皆様のリユースをお手伝いします。

## 文芸

### さつま狂句 (有明町さつま狂句同好会)

焼酎が加勢焦がれた胸をやつと言つ  
後継者が居らじ勿体なか医者ん豪邸  
医者どんの顔せか見れば病気は治つ  
多け出費財布どま年中ひひ言つ

野崎 満夫  
丸目南兵衛  
畑山 敏昭  
宮原 三照

### 短歌 (松山南船短歌会)

六回忌の夫へ供ふる水仙の花よあなたの手の証なり  
しばらくは誰も来ないであて欲しい少しも動かぬ浮雲と居て  
足弱き夫に運転免許証返納を進める息子の気遣ひ  
念願の叶う一日終戦日特攻会館へ行きぬ家族で  
この年も変らぬ猛暑八月のついたち夫の二十五回忌  
花火など出来ないマンション遠く来て庭いっばいにはしやく孫たち  
歌会のはじめに受けるお茶一杯心とめり師の気づかいに

畑 美佐子  
前原 恭  
永田ミツエ  
隈元 チエ  
山口 良子  
野口 順子  
石橋 道子



### 俳句 (左右句会)

土偶よ怒る元気はまだあるか  
訛りまで策に入れてるリンゴ売り  
人声も風も止まった被爆の日  
朧夜の色のルージユを買いにゆく  
老いの身をゆさぶりに来た青嵐  
夏山よ余生の線をどこで引く  
後期とは何方様です風光る  
入道雲が昭和の鳴咽をこぼしている

竹田 萍  
吉田 十二  
若松田鶴子  
暉峻 康瑞  
脇岡ちか子  
天水美保子  
東平 要一  
藤後むつ子



### 俳句 (ぎんなん俳句会)

足す水の卓に零れて水中花  
鬼灯のまだ熟れきれず雨の中  
星流る戦火絶えざる青い星  
灯籠の闇を揺らして流れけり  
蝉時雨記憶装置は壊れけり  
かなかなに空遠くあり鳴き止まず  
梅雨明けや少し伸びたる子の背丈  
白南風やお産間近の里帰り  
人ごとのやうに済ませば月涼し

濱松 精志  
河野 通人  
富山 達次  
米澤 二郎  
森下 純吐  
富山 茂子  
北野 治美  
吉村 万里  
和田 洋文

### 短歌 (有明短歌会)

給油所にはじめて並ぶ軽の愛車五千円札につり銭受ける  
物価高知恵をしぼりてわが生活自給自足の野菜くだもの  
みどりの日播種せし向日葵真夏日に一五〇〇の朝顔日に耀く  
寝どきたる深々夜満天にきらめき合ひて星の遊びぬ  
目前のねんりんピックのマラソンに制服の遺影本番待つがに  
古きもの用なき品を手に取りて過ぎし月日の重さ感ず  
冷凍の蜂の子給り暑気払い不気味がりつつ夫と分けあう  
四世代暮らせし日々の義母と孫あやとりしつつ会話の弾む  
あの世まで持つて行かれぬクーラーね夫もうなずき涼にくつろぐ

畑山みつぎ  
福元 忍  
徳田 将人  
矢野 むつ  
野口 嵐  
川崎 サチ  
澤津川頼子  
萩 幸子  
木下マキ子

### 御在所岳の娘です！

ペンネーム志布志の御在所岳の娘です。関西に現在住んでいます。市報しぶし7月号に田之浦小学校が紹介されているということで、母に送ってもらいました。子どもたちを見て、みんないい顔で、すごく輝いているなあと思いました。私も2児の母です。4年生の男子と1年生の女の子です。2人とも志布志の(おじいちゃん・おばあちゃん)のことが大好きです。当時の事を思い出しながら、2人に聞かせてあげたら「小学校を見に行きたい」と言っていました。冬休みの間、帰る予定をさせてください。何か行事があれば参加させてください。

(御在所岳の娘さん34歳女性)

子どもさん達と母校への訪問とても楽しみですね。ずっと市内に住んでいると、良いところもなかなか見えてこないものです。帰ってきての感想などありましたらまたお便りをください。

また、市報では市外から帰省された方や、転入されて間もない方のために年末年始のイベントやプレイスポット等の紹介もしていきたいと思っております。素敵な場所やイベントなどご存知の方はお便りをお願いします。

## お便り お待ちしております

市報しぶしを読んだ感想や今後取り上げて欲しい特集、志布志市に対する意見等何でも好きなことを書いてください。(内容によっては一部修正して掲載する場合があります)

いただいた「お便り」は「市民のこえ」コーナーに掲載いたします。(お便りが多数の場合には担当にて選考のうえ掲載します。内容につきましては紙面の都合で割愛する場合があります)

↑点線に沿って切り取ってください。(官製はがきでも応募できます。)

お便り市民のこえに今月は12通のお便りを頂きました。読者プレゼントのひまわり券は5人の方に、宿泊券は1人の方に差し上げます。(コメントの記入をお願いします)



# みんなが進める行政改革

**行政評価に取り組んでいます**  
 限りある財源の中で、より一層市民の皆様に満足していただくため、効率的、効果的な行政経営が求められています。  
 市では、市民の満足度を高め、仕事の質の向上や効率化を図るため、本年度から「行政評価制度」に取り組んでいます。「行政評価」とは、市の仕事を本来の目的や市民の視点で点検・見直すことにより、その結果を次年度以降の「計画」や「実施」に反映させることです。  
 そのため「その仕事に必要なのか」「いくらの費用を使って、どれだけの効果があるのか」「もっと良くするためにどうすればよいのか」など、市の仕事そのものを考え直すことが必要となります。  
 現在、職員研修を実施しながら、その手法を学んでおり、今後2年間をかけて、市が行うすべての仕事を点検・見直す計画です。  
 なお、行政評価の成果がまとまりましたら、市報やホームページで紹介する予定です。行政評価制度について、ご意見等ございましたら、総務課行政改革推進室までお寄せください。



職員研修の状況

**補助金・使用料見直しに対するご意見をお聞かせください**  
 本市の平成20年度当初予算では、167件、約9億2千万円の補助金を計上しています。  
 財政状況が厳しさを増す中、補助金総額の縮減を図る必要があるとともに、各補助金の実績や効果を評価する必要がありまます。  
 また、施設使用料についても、現在の使用料の額が適正な負担額であるか見直すとともに、その積算根拠を明確にする必要があります。  
 このような課題に対応するため、市では「補助金制度等に係る指針」を策定し、これに基づき見直し作業を進めたいと考えています。  
 つきましては、次の場所で指針案を公表していますので、案に対して、市民の皆様のご意見・ご提案をお聞かせください。  
**■ 指針案の公表場所**  
 市ホームページ、本庁総務課及び支所地域振興課窓口  
**■ 意見の提出期限**  
 9月30日(火)まで  
**※ 意見の提出方法等詳しくは、市ホームページ又は窓口で配布する書類をご覧ください。**  
**■ 問い合わせ先**  
 総務課行政改革推進室  
 TEL 474-1111 (内線232)

**うぶごえ**  
 おもてなしの心  
 申し訳ありませんが、このコーナーはインターネット版ではご覧になれません。

**おぐやみ**  
 「真福をお祈りします」

## 市の人口 7月31日現在

人口	34,816人	(△26)
男	16,365人	(△8)
女	18,451人	(△18)
転入	84人	転出 104人
出生	27人	死亡 33人
世帯数	15,675戸	(△8)

## 志布志港 平成20年6月分

資料 鹿児島税関支署

①入港隻数	54隻
(日本0、外国54)	
②輸出	25億43百万円
③輸入	117億86百万円



## 年金情報

**年金情報**  
 市役所 474-1111 (内116)  
 志布志支所 472-1111 (内223)  
 松山支所 487-2111 (内224)  
**■ Pension information**

**老齢厚生年金の繰下げ支給制度**  
 65歳から老齢厚生年金を受けることができる方が、65歳からは受け取らずに、66歳以降に支給の繰下げの申出をした場合は、そのときから増額された老齢厚生年金を受けることができます。  
**2つ以上の年金を受ける権利ができたとき**  
 年金を受けている方が、制度の別(国民年金、厚生年金保険、各共済組合)にかかわらず、さらに他の年金を受ける権利を得た場合は、最寄りの社会保険事務所で、どちらか一方の年金を選択する手続きが必要になります。もう一方の年金は支給停止となります。(例外として、2つ以上の年金を受けることができる場合もあります。)

**国民年金推進員が自宅へ伺います**  
 納付期限が過ぎても国民年金保険料の納付が確認できない場合は、国民年金推進員(鹿児島社会保険事務局職員)が納付等のご案内・相談のため、皆様のお宅へ伺いしています。お伺いした際は、必ず身分や名前を名乗り、お伺いした目的をご説明します。また、夜間や休日にお伺いすることもあります。  
 保険料納付のご案内のほか、国民

## 今月の花



ヒガンバナ(彼岸花)の名称は、秋の彼岸ごろから開花すること由来するといわれています。道端などに群生し、稀に白いものもあります。独特の成長を行い、夏の終わりから秋の初めにかけて、高さ30~50cmの花茎が地上に現われ、その先端に5~7個前後の花が咲きます。鱗茎にアルカロイド(リコリン)を多く含む有毒植物で、誤食すると吐き気や下痢、ひどい場合には中枢神経の麻痺を起こして死にいたることもあります。

## 交通安全協会からのお知らせ

夏は夜のウォーキングが多くなります。夜光反射材を付けると約130mから確認出来ます。70歳以上の高齢者の方には、タスキ型を無償で配布しています。  
**■ 問い合わせ先 交通安全協会 TEL 472-4507**  
 75歳以上の協会会員への高齢者マークの無償配布を一時中断させていただいています。ご了承くださいませようお願いします。





病気の早期発見・早期予防のため各種ドック等  
助成事業をご利用下さい。

**各種助成事業**

助成事業	助成額	対象者	
人間ドック	一般(日帰り)	20,000円	30歳以上75歳未満の国保被保険者
	一般(宿泊)	30,000円	75歳以上の後期高齢者医療被保険者
	節目(日帰り)	32,000円	40歳・45歳・50歳・55歳・60歳・65歳(当該年度の4月1日から3月31日までに節目の年齢を迎える方)の国保被保険者
	節目(宿泊)	48,000円	
PETがん検診	20,000円	40歳以上75歳未満の国保被保険者	
脳ドック検診	20,000円		

■PET(陽電子放射断層撮影装置)がん検診とは  
がんの有無・大きさ・転移・再発などが静脈注射1本で検査でき、従来の検査方法に比べ約20倍から30倍の確立でがんの早期発見が可能と言われている検査です。

■脳ドック検診とは  
断層撮影(MRI)や血管撮影(MRA)により、くも膜下出血の予防・脳腫瘍・認知症・脳血栓などの早期発見につながる検査です。

『特定健康診査』の実施について

10月6日(月)から10月31日(金)までの間に、国保被保険者の40歳から74歳までを対象とした『特定健康診査』を実施します。

胃がん検診などの集団検診と同時に実施しますので、申し込みが未だの方は9月中に保健課へ申し込みください。なお、検診会場、集合時間などの詳細につきましては、申し込みのあった方へ直接ご案内いたします。

■問い合わせ先 志布志市役所保健課 Tel 474-1111 (内線 122～124) Fax 474-2281  
メールアドレス hoken@city.shibusu.lg.jp

**高い医療費 みんなで助け合い国保の心**

■平成20年6月療養給付費等の状況です。

一 般	198,238,659円
退 職	9,203,346円
後期高齢者支援金	42,950,000円
介護納付金	17,955,000円
合 計	268,347,005円
国保1人あたり平均	22,101円

この金額は、国民健康保険に加入している皆さんが医療機関等で診療したものに對し、市(国保)が支払った医療費です。

■負担内訳です。(一般分)

医療費総額	271,328,404円
市(国保)療養給付費	198,238,659円
高額療養費	21,183,240円
他法負担	8,330,526円
本人負担	43,575,979円

医療費総額の約83.9%を市(国保)が負担しています。

**列車でGO! オシャンリゾートパーティー in 南郷**



■日時 10月4日(土) 午前11時20分受付  
午前11時47分志布志駅出発  
午後8時30分志布志駅着解散

■場所 日南海岸南郷プリンスホテル  
Tel 0987-64-2111

■主催 志布志I(愛)プロジェクト協議会  
JR九州宮崎総合鉄道事業部  
JR日南線利用促進連絡協議会

■共催 志布志市

●参加対象者  
男性女性共に20代・30代の独身の方  
志布志駅に集合できる方

●参加員数  
男性 30人 女性 30人

●飲酒可能(※飲酒運転は法律で禁止されています)

■内容  
●海辺でのミニゲーム  
●バーベキュー  
●抽選会やビンゴゲームほか  
●海を一望できる露天風呂入浴可

■参加料 3500円(往復のJR乗車券を含む)特典あり

■応募期間 9月30日(火)まで

※先着順になりますのでお早めにお申し込みください。  
雄大な海や緑ゆたかな大島が一望でき、明るく開放的な雰囲気に包まれたリゾートホテルで行われるパーティーに参加してみませんか? 宮崎市方面からの参加もあり、たくさんのお会いが待っています。  
ご応募お待ちしております。

■申し込み・問い合わせ先  
市役所企画政策課 Tel 474-1111 (内線 252・256)

**今月の納税** 納付期限 9月30日(火) 口座振替日 9月25日(木)  
口座振替をされる方は、口座振替日の前日までに残高確認をお願いします。

国民健康保険税(5期) 介護保険料(5期) 後期高齢者医療保険料(5期) 固定資産税(3期)

**財産を相続した時の税**

亡くなられた方の財産を相続や遺贈(遺言によって財産を譲ること)によってもらった場合には、相続税がかかる場合があります。

相続税は、相続や遺贈によって取得した財産および相続時精算課税の適用を受けて贈与により取得した財産の価値の合計額から債務や葬式費用の金額を控除し、相続開始前3年以内の暦年課税に係る贈与財産の価格を加算した「正味の遺産額」が基礎控除額を超える場合に、その超える額に対して課税されます。この場合、相続税の申告及び納税が必要となり、その起源は、被相続人の死亡したことを知った日の翌日から10か月以内です。

基礎控除額は、5千万円と1千万円に法定相続人の数を掛けた金額との合計額です。たとえば、法定相続人が妻と子ども2人の合計3人の場合、基礎控除額は5千万円と1千万円×3人の合計額8千万円となりますので、正味の遺産額が8千万円までであれば、相続税はかかりません。相続税についてお分かりにならないことがありましたら税務署までお尋ねください。

■問い合わせ先 大隅税務署  
Tel 48210007

## 連続フォーラム:おおすみメディアフォーラム

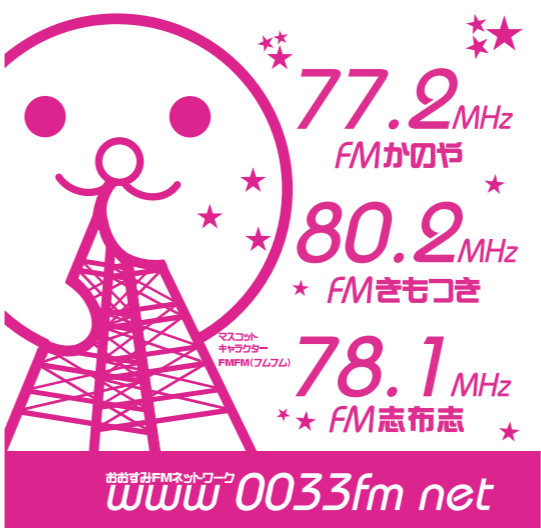

77.2 MHz FMかのや

80.2 MHz FMきもつき

78.1 MHz FM志布志

www.0033fm.net



「コミュニティFMと志布志の発信力～ひとりひとりが情報発信者となろう～」をテーマに、地域づくりを目的に行っているコミュニティFMを、広く地域住民に知ってもらい、放送を聴く、制作に参加する、情報発信・広告知ツールとして利用するなどの促進をするためフォーラムを開催します。市民皆様の参加をお待ちしています。

■入場 無料/どなたでもご参加できます。

■日時 9月27日(土)、午後1時半～4時(受付1時より)

■会場 サンポートしづしアピア2階ホール

■問い合わせ先 おおすみFMネットワーク Tel 0994-41-1485  
市役所企画政策課地域政策係 Tel 474-1111 (内線252)

## 市営住宅空き家情報

市では、市営住宅の入居者募集を随時行っています。

■住宅名 松山団地  
253号室 単身者向け・特賃住宅 2DK 家賃20,000円(2階建ての2階です)  
255号室 単身者向け・特賃住宅 2DK 家賃20,000円(2階建ての1階です)

■住宅名 大田尾段団地 273号室 一戸建て 世帯向け・特賃住宅 4DK 家賃37,000円

■住宅名 馬場団地 簡易平屋建て3K  
205号室 最低家賃6,800円(所得に応じて変動)  
221号室 最低家賃11,600円(所得に応じて変動)

■いずれの住宅も所得制限があります。

■問い合わせ・申込先  
市役所建設課管理係 Tel 474-1111 (内線467)  
松山支所建設課管理係 Tel 487-2111 (内線253)  
志布志支所建設課管理係 Tel 472-1111 (内線401)



### 市道周辺の 土地所有者の皆さんへ 枯木等の撤去伐採について

市では市道を安全に通行できるようにバトリールを実施し、補修や伐採を行っておりますが、立ち枯れた樹木や道路の上まで伸びた枝等多数見受けられます。

もし、車両や人に接触し、損傷や怪我等が発生しますと木の所有者も責任を問われる可能性があります。所有されている道路沿いの土地で立ち枯れた木や通行に支障をきたすことが予想される木がある場合は、枝下ろし等の管理をお願いします。

また、豪雨や台風等の災害時に倒伏や枝折れ等で通行の支障となる倒木や枝などについては、予告なく伐採・撤去する場合があります。ご理解とご協力をお願いいたします。

問合せ先 市役所建設課  
Tel 474-1111 (内線464)



写真はイメージです(本文とは関係ありません)

### 長寿をお祝い！敬老祝金について

敬老祝金は、「老人の日」に合わせ、多年にわたり社会につくしてこられた高齢者の方々に讃え、長寿をお祝いするものです。毎年9月1日現在で、志布志市に住民票があり、志布志市で生計を営んでいる方に支給します。

#### 支給対象者と金額

- 喜寿祝い(数え77歳) (3千円)
- 昭和7年1月1日から
- 昭和7年12月31日までに生まれた方
- 米寿祝い(数え88歳) (1万円)
- 大正10年1月1日から
- 大正10年12月31日までに生まれた方
- 白寿祝い(数え99歳) (3万円)
- 明治43年1月1日から
- 明治43年12月31日までに生まれた方
- 満80歳の方 (3千円)
- 昭和2年9月2日から
- 昭和3年9月1日までに生まれた方
- 満85歳の方 (5千円)
- 大正11年9月2日から
- 大正12年9月1日までに生まれた方
- 満90歳の方 (1万円)
- 大正6年9月2日から
- 大正7年9月1日までに生まれた方
- 満95歳の方 (2万円)
- 大正1年9月2日から
- 大正2年9月1日までに生まれた方
- 満100歳以上の方 (5万円)
- 明治41年9月1日以前に生まれた方

問合せ先 市役所福祉課  
Tel 474-1111 (内線173)

### 緑化推進事業参加の募集

志布志市みどり推進協議会では、緑豊かな美しい環境をつくることを目的に、市内各地で植樹を進めることにしました。希望される団体がありましたら、市役所耕地林務水産課林務係又は各支所産業振興室までお問い合わせください。

- 実施内容
- 募集期間 10月31日まで
- 場所 志布志市内
- 事業内容 森林、学校、公園、街路、公共施設等の植樹(ただし、花苗、花の種子の配布については対象外とします。)
- 実施団体 学校、校区公民館、自治会、こども会等の団体

- 助成の対象となる経費
  - 緑化木等苗木の購入経費
  - 肥料費、樹名板等の資材費
- ※ 樹名板については必ず設置していただきます。
- 助成上限額 10万円(実施団体の数により、助成額が減額になる場合があります。)
- 募集方法
  - 緑化推進事業応募申請書に経費内訳書、実施場所の写真を添付し、本庁耕地林務水産課又は各支所産業振興室に提出してください。
  - ※ 申請書は本庁耕地林務水産課、各支所産業振興室に用意してあります。

また、市役所のホームページからもダウンロードできます。

#### 決定方法

応募団体が多数の場合、募集期間終了後、志布志市みどり推進協議会において、審査のうえ、実施団体を決定します。

#### 問い合わせ先

- 市役所耕地林務水産課林務係  
Tel 474-1111 (内線424)
- 松山支所産業振興室  
Tel 487-2111 (内線241)
- 志布志支所産業振興室  
Tel 472-1111 (内線410)

この事業は、市民の皆様から頂いた「みどりの募金」で、実施する事業です。

## 「尊い命を救うために」 PA 連携を実施しています！

大隅曾於地区消防組合では、救急隊だけでは業務遂行が困難な場合や救命のために一刻を争う事態において、救命・救出・救護活動をこれまで以上に素早く確実に、かつ安全に行うことを目的として、救急隊の出動と同時に消防隊が出動し救急活動を支援する「PA連携」を平成20年4月から実施しております。



- ※ PA連携とは、消防車(pumper)と救急車(ambulance)の頭文字を取ったものです。
- 消防車もサイレンを鳴らして救急現場に駆け付けます。
- 病院までの搬送は、従来どおり救急車でいきます。
- 消防車も出動する場合は
  - 通報の内容から、傷病者が心肺機能停止状態である場合
  - 階段や通路などが狭く、傷病者の搬送が難しい場合
  - その他救急隊の活動を支援する必要があると判断した場合
- ※ ただし、災害等で出動できない場合もあります。

問い合わせ先 大隅曾於地区消防組合消防本部  
通信指令室 Tel 482-0119 警防課警防係 Tel 482-0579

## オータム ジャンボ宝くじ

住みよいまちづくりに使われます！

「オータムジャンボ宝くじ(新市町村振興宝くじ)」が全国の宝くじ売り場で発売されます。この宝くじの収益金は、市町村の明るいまちづくりや、環境対策、高齢化対策など地域住民の福祉向上のために使われます。

- 発売日 9月29日(月)～10月17日(金)
- 抽選日 10月22日(水)
- 当せん金支払期間 平成20年10月27日(月)～平成21年10月26日(月)
- この宝くじは通信販売で買うこともできます。
- 昨年(平成19年)のオータムジャンボ宝くじ(第530回全国自治宝くじ)の時効(平成20年10月28日(火))が迫っております。再度当せん番号の確認をお願いします。

### 畑地かんがい事業のお知らせ

国営曾於南部土地改良事業完了に伴う「基幹水利施設管理事業の導入について」の同意方につきましては、受益者の皆様にご賛同いただきまして誠にありがとうございます。

21年度より同事業を進めて参りますので、今後ともご理解ご協力をお願いいたします。

#### 給水栓設置予定について

曾於東部地区(松山町及び志布志町)では、全面通水してまいります。給水栓設置の終わっていない団地がありますので、今年度の設置予定については、下記のとおりお知らせします。

平成20年度設置予定		
西谷原、	横尾、	横尾下、
別府原、	佐野原、	二反野、
上出水、	潤ヶ野、	中野

以上の9団地に給水栓を設置する予定ですが、工事は10月頃からなる見込みです。また、設置前には受益者の皆様を対象に説明会を開催します。

- ※ 同じ団地内でも、支線水路(水系)が異なる場合があります。
- ※ 散水器具の設置については、申込みが必要です。畑地かんがい事業について、ご不明な点などありましたら問い合わせください。
- 問い合わせ先 市役所農政課畑かん推進室  
Tel 474-1111 (内線431)

### 9月10日は世界自殺予防デー

9月10日から16日は「自殺予防週間」です。日本の自殺者数は平成10年以降連続して3万人を上回っており、自殺未遂者はさらにその10倍以上と推定されます。自殺予防の正しい知識を身につけるきっかけにしてください。



- ① 自殺が起こる原因を事前に取り除くことで自殺を予防すること(プリベンション)
  - ② 今まさに起ころうとしている自殺に介入して自殺を防ぐこと(インターベンション)
  - ③ 自殺が起こった後、遺された人々に対するケアをすること(ポストベンション)
- 自殺と精神疾患(うつ病等)には密接な関わりがあると考えられています。早期に適切な治療を受けることは、自殺予防において有効な手段です。悩みを一人で抱え込まず、周囲の人に助けを求めるよう心がけて下さい。
- 自殺予防のちの電話  
フリーダイヤル  
0120-07381-556
  - 受付日時 毎月10日(8時～翌8時まで)
  - 主催 社会福祉法人いのちの電話

### 災害用伝言ダイヤルについて

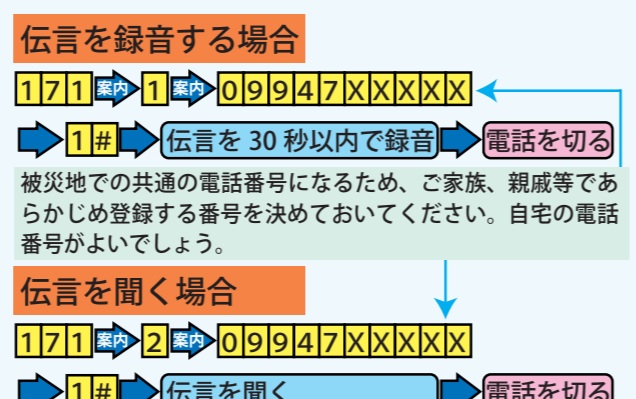

災害発生時には一般の電話や携帯電話はつながりにくくなり、ご家族や親戚・知人の安否を確認することが非常に難しくなります。NTTではこの問題を解決するために「災害用伝言ダイヤル(171)」のサービスを提供します。もちろん、災害時に比較的つながりやすい公衆電話からの利用も可能です。



### 司法書士・土地家屋調査士・税理士による 無料法律相談・登記・税務相談所開設

鹿児島県司法書士会、鹿児島県土地家屋調査士会及び南九州税理士会では、10月1日「法の日」にちなんだ記念事業として次のとおり無料法律・登記・税務相談所を開設いたします。

- 日時 10月3日(金) 10:00～16:00
- 場所 有明農村環境改善センター(農事研修室)
- 相談内容

- 土地建物の登記に関する事項
- 土地の地籍、分筆、測量、境界に関する事項
- 会社の登記に関する事項
- 所得税、贈与税、相続税、その他税務一般に関する事項
- 遺言等 ●成年後見手続き
- 裁判手続きや裁判所に提出する書類等の相談等
- 供託に関する事項 ●消費者金融問題、架空請求問題などですが、さまざまにご相談に対応いたしますので、ぜひ、お気軽にお越しください。

問い合わせ先	
鹿児島県司法書士会	TEL 099-256-0335
鹿児島県土地家屋調査士会	TEL 099-257-2833
南九州税理士会鹿児島県連合会	TEL 099-225-6148

### 水道修繕当番店

■松山地区		
9月	大迫建設	TEL 487-2058
10月	加世田建設	TEL 487-2057
■志布志地区		
9月9日～9月15日	崎田建設	TEL 473-0050
9月16日～9月22日	志布志水道	TEL 472-3540
9月23日～9月29日	山本組	TEL 472-1101
9月30日～10月6日	宮崎水道	TEL 472-1081
10月7日～10月13日	高吉組	TEL 472-0721
10月14日～10月20日	崎田建設	TEL 473-0050
10月21日～10月27日	志布志水道	TEL 472-3540
■有明地区		
9月7日～9月13日	山中水道建設	TEL 474-1440
9月14日～9月20日	有徳設備工業	TEL 475-1596
9月21日～9月27日	郡山工業	TEL 475-0008
9月28日～10月4日	西江建設	TEL 474-2113
10月5日～10月11日	山中水道建設	TEL 474-1440
10月12日～10月18日	有徳設備工業	TEL 475-1596
10月19日～10月25日	郡山工業	TEL 475-0008

### 基本料金だけの水道利用者の皆様へ

水道料金は、水道メーター器が取り付けられているだけで、基本料金が発生します。休止の手続きをされないと、水道料金は発生しませんので休止の手続きをお勧めします。又、休止されていた水道を使用される場合は、1000円で開始できますので便利な休止制度をご利用ください。

### NPO 実践講座の参加者募集について

NPO 関係者をはじめ県民を対象に、NPO の運営に役立つ、NPO 活動への理解が深まる講座を開催します。受講希望者は下記申込先までご連絡ください。

日程	講座内容	講師
10月3日(金)	13:30～15:30 「助成金申請のポイントを生で聞く」	日本財団経営企画グループ 萩上 健太郎
11月7日(金)	●講座1 13:30～14:30 「県内のNPOの現状と今後の協働のあり方」 ●講座2 14:30～15:30 「NPO にとっての税の基礎知識」	県総務部市町村課共生・協働推進室 室長 岩切 剛志 松田税理士事務所 所長 松田 猛
12月12日(金)	13:30～15:30 「NPO・行政・企業との協働の実践例」	NPO法人NPOふくおか 理事長 濱砂 圭子
1月16日(金)	●講座1 13:30～14:30 「NPO 運営上のポイント」 ●講座2 14:30～15:30 「NPO の資金調達法」	かごしま県民交流センター協働活動促進課協働活動促進係長 中尾 洋一 国民生活金融公庫 九州労働金庫

■会場 かごしま県民交流センター(鹿児島市山下町14-50)

問い合わせ先・申し込み先  
鹿児島県共生・協働センター TEL 099-221-6605

### 9月・10月 休日在宅医診療

9月14日	東郷クリニック(産婦人科)	TEL 473-1035
	ひろた小児科(小児科)	TEL 471-6111
15日	大山病院(内科)	TEL 472-1400
	みやしたひふ科(皮膚科)	TEL 478-0370
21日	井手小児科(小児科)	TEL 473-3211
	びろうの樹整形外科(整形・内科)	TEL 471-6611
23日	手塚クリニック(内科・外科)	TEL 472-5565
	石神診療所(内科・皮膚科)	TEL 474-0107
28日	藤後クリニック(内科)	TEL 472-1237
	みやじクリニック(内科・放・呼・胃)	TEL 471-5000
10月5日	陽春堂内科診療所(内科)	TEL 472-5511
	みやしたひふ科(皮膚科)	TEL 478-0370
12日	大山病院(内科)	TEL 472-1400
	松下病院(内・外科・皮膚科)	TEL 472-1124
13日	藤後クリニック(内科)	TEL 472-1237
	石神診療所(内科・皮膚科)	TEL 474-0107
19日	はまさき耳鼻咽喉科(耳鼻咽喉科)	TEL 473-3387
	びろうの樹整形外科(整形・内科)	TEL 471-6611

※夜間に病気や怪我で困ったときは「曾於郡医師会夜間急病センター(曾於郡医師会立病院内)」までお問い合わせください。(TEL 482-5899)

※都城市・北諸県郡管内の休日の救急診療機関は、電話でのテープ案内(TEL 0986-23-5555)を行っていますのでご利用ください。

### 10月1日～7日は公証週間です 公証役場をご存じですか

公証制度とは、金銭貸借などの大切な契約書や遺言書などについて、公証人が作成する公正証書によってトラブルの防止を図る制度です。

次のような場合には公証役場をご利用ください  
■遺産をめぐる骨肉の争いを防ぐために、愛のメッセージとしての遺言をしておきたいとき。

■金銭消費貸借、借地借家、債務弁済、売買、任意後見、養育費等の大切な契約を公正証書で作成するとき。

■私署証書の認証、外国文認証、宣誓認証、定款認証、確定日付等

公正証書には、強い証拠力と裁判を経ないで強制執行できる執行力があります。10月4日(土)、10時から16時までは、鹿屋公証役場において相談に応じております。

相談は無料ですからお気軽にご相談ください。

問い合わせ先 鹿屋公証役場 TEL 0994-41-3339

### 事業主のみなさま労働保険の加入手続きはお済みですか

労災保険雇用保険の事務手続きは労働保険事務組合を利用されると大変便利です。

労働者を1人でも使用する事業主は業種のいかんを問わず労働保険の成立手続きを行わなければなりません。労災保険は国の法律で定められた制度です。

労働保険の手続きがわずらわしいとか人手不足のため事務処理に困っている事業主はおられませんか。労働保険事務組合は、事業主に代わって公共職業安定所や労働基準監督署等への事務手続きを行います。

詳しくは下記までおたずねください。

問い合わせ先 (社)県労働基準協会志布志支部 TEL 472-4877

### 9月は発達障害福祉月間です

テーマ：『発達障害の25年を検証する』

～未来へとつなぐべき「大切なもの」とは何か～

知的障害のある人びとが、地域社会の中で皆さまと共に生きる共生社会を実現するため、9月を福祉月間と定めて、毎年全国的な広報活動を実施しています。

障害があっても、一人ひとりが「自分らしく」生きていけるよう、県民の皆さまの障害へのご理解とご協力をお願いするために呼びかけるものです。

実施団体 社会福祉法人 鹿児島市手をつなぐ育成会  
各地区手をつなぐ育成会連絡協議会

### 犬の放し飼いはやめましょう！！

最近犬の放し飼いによるフンの被害が多数起きています。周辺の人の迷惑になりますので、散歩の際は、飼い主がリードでつなぎ、しっかりと管理してください。フンをした際も、飼い主の責任で片づけましょう！



### 大隅湖畔で過ごす秋の休日

10月12日に大隅湖の水上花火大会が予定されています。花火の前にカピックセンターや民族館にぜひお立ち寄りください。

■日時 10月12日(日) 15時～17時

■場所・内容

■カピックセンター

●ワールドバザール

(青年海外協力隊員が持ち帰った世界の物品を展示販売)

●ロスポンチョスと遊ぼう(南米楽器のワークショップ)

●お楽しみ抽選会(先着200名様)

■民族館

●ハローウィンでお菓子をもらおう(参加費100円)

問い合わせ先	
カピックセンター(アジア太平洋農村研修センター)	TEL 0994-45-3288 Fax 0994-45-3258
e-mail:kapic111@po3.synapse.ne.jp	
民族館	TEL & Fax 0994-45-3288
e-mail:minzokukan@po3.synapse.ne.jp	

### 若年者のための職業訓練・受講生募集

Word、Excel、PowerPoint、ホームページ作成や、ビジネスマナー、コミュニケーション能力を習得後、2か月の職場実習をすることで、早期就職を目指す職業訓練です。

■訓練科名 ビジネスパソコン実践科2

■訓練期間

●平成20年10月30日(木)～平成21年3月27日(金)

●土・日・祝日休み座学3か月+職場実習2か月

■訓練施設 鹿屋ビジネス専門学校(鹿屋市白水町281)

■訓練時間 午前9時～午後4時(座学期間中)

■受講料 無料(但しテキスト代1万円程度自己負担)

■定員 20人

■応募資格

●35歳未満の求職者(雇用保険受給資格の有無は問わない)

■募集期間 9月16日～10月14日

■入所選考日 10月21日(火) 午前9時30分

■申込先 公共職業安定所(ハローワーク)

問い合わせ先	
独立行政法人 雇用・能力開発機構 鹿児島センター	
鹿児島市東郡元町14-3	
委託訓練係	電話 099-254-3773



# 志布志市くらしのカレンダー

日曜当番医は35分に掲載しています

9/13 (土)	創年市民大学「東川隆太郎のまち歩き」(18分参照)	29 (月)	
14 (日)		30 (火)	3歳児健康診査(13:00~13:30受付 健康ふれあいプラザ)
15 (月)	敬老の日	10/1 (水)	女性支援相談(13:00~17:00有明改善センター) 心配ごと相談所(10:00~15:00 健康ふれあいプラザ) 母子手帳交付(13:30~16:30本庁保健課窓口)
16 (火)	法律相談(13:00~15:00 志布志支所5F会議室) 心配ごと相談所(10:00~15:00老人福祉センター松山)	2 (木)	
17 (水)	女性支援相談(13:00~17:00 有明改善センター) 心配ごと相談所(10:00~15:00 健康ふれあいプラザ) 1歳6か月児健康診査/麻疹風疹混合予防接種 (13:00~13:30受付 健康ふれあいプラザ) 母子手帳交付(13:30~16:30 本庁保健課窓口)	3 (金)	
18 (木)	行政相談(13:00~16:00 志布志支所5F会議室) 子育て支援センター集いの広場(10:00~12:00 松山新橋地区公民館) 1歳児歯科相談(9:30~10:00受付 宇都鼻研修センター) 育児相談(10:30~12:00 宇都鼻研修センター)	4 (土)	
19 (金)	1歳児歯科相談(9:30~10:00受付 やつちくふれあいセンター) 育児相談(10:30~12:00 やつちくふれあいセンター) 三種混合予防接種(13:30~14:00受付 アピア2階ホール)	5 (日)	
20 (土)		6 (月)	心配ごと相談所(10:00~15:00 市民センター有明) 特定健診、がん検診(松山地区)(7:30~9:00受付) <sup>※1</sup> 三種混合予防接種(13:30~13:50受付有明改善センター)
21 (日)		7 (火)	心配ごと相談所(10:00~15:00老人福祉センター松山) 法律相談(13:00~15:00 本庁3F会議室) 特定健診、がん検診(松山地区)(7:30~9:00受付) <sup>※1</sup>
22 (月)	心配ごと相談所(10:00~15:00 市民センター有明) 新橋校区ふれあい移動市長室(19:00~21:00 松山支所)	8 (水)	農業用廃プラ・廃ビニール回収 心配ごと相談所(10:00~15:00 健康ふれあいプラザ) 特定健診、がん検診(松山地区)(7:30~9:00受付) <sup>※1</sup> 両親学級(9:30~9:40受付 健康ふれあいプラザ) 母子手帳交付(9:30~12:00 松山支所福祉課窓口)
23 (火)		9 (木)	特定健診、がん検診(有明地区)(7:30~9:30受付) <sup>※1</sup> 2歳児歯科健康診査(13:00~13:30受付健康ふれあいプラザ)
24 (水)	心配ごと相談所(10:00~15:00 健康ふれあいプラザ) 創年市民大学「小さな商店街の果敢な挑戦」(18分参照) 女性検診(志布志地区)(午前・午後) <sup>※1</sup> 母子手帳交付(9:30~12:00 松山支所福祉課窓口)	10 (金)	創年市民大学「がばいばあちゃんと武雄のまちづくり」(18分参照) 特定健診、がん検診(有明地区)(7:30~9:30受付) <sup>※1</sup> 乳児健康診査/BCG予防接種(13:00~13:30受付健康ふれあいプラザ)
25 (木)	年金移動相談所開設(10:00~15:00 志布志支所5階会議室) 女性検診(志布志地区)(午前・午後) <sup>※1</sup>	11 (土)	創年市民大学「現地視察!あいあいマップのまちづくり」(18分参照)
26 (金)	女性検診(志布志地区)(午前・午後) <sup>※1</sup>	12 (日)	
27 (土)	女性検診(志布志地区)(午前・午後) <sup>※1</sup>	13 (月)	体育の日 掘り出し物市(10:00~ そおりサイクルセンター)
28 (日)		14 (火)	特定健診、がん検診(志布志地区)(7:30~9:30受付) <sup>※1</sup>

志布志支所での母子手帳交付は毎週月曜日の午前中に福祉課窓口で行います

※1 場所時間の詳細は対象者に配布される受診票をご覧ください。

## 編集後記

▼北京オリンピックをテレビ観戦して「自分も頑張れば何かできるのではないかな」と刺激を受けたのは私だけではないはず。▼市内でも「よしやるぞ!」と奮起された方も多いのではないのでしょうか。▼スポーツというのは自分でするのも観戦するのも良いものだと思います。▼市内の選手が大きな大会に出るときは、これからも一杯応援したいと思います。▼ところで、現在、9月号の編集をしながら、小学生時代の夏休み最終日を思い出します。▼楽しかった夏の思い出(取材)を胸に、やらなければならぬ宿題(編集作業)を目の前にしながら「あの時やっておけばよかった」と進歩のない自分に反省しきりです。▼「ローマは一日にしてならず」の言葉もあります。毎日、できることを少しずつでも頑張ろうと誓いを新たにしました。(山本)

**9月・10月の行事予定**  
げんき市(昭和通付近)  
毎週土・日曜日(9時~15時)  
花野果市(田之浦ふるさと交流館)  
9月28日(9時~12時)  
戌の市(宝満寺跡)  
9月19日、10月1日、13日  
駅通り会土曜朝市(アピア前駐車場)  
毎月第1、第3土曜日(7時~11時)  
そば処ちんたら庵(山芝芝用国道沿)  
毎週日曜日(11時~14時)  
掘り出し物市(そおりサイクルセンター)  
10月13日(10時~)

【市報しぶし設置一覧(順不同)】市役所本庁・市役所各支所・市文化会館  
図書館・公民館・ホール・ベリアタリ・蓬の郷健康ふれあいプラザ・蓬原郵便局  
・有明郵便局・鹿児島銀行志布志支店・鹿児島銀行有明出張所

・エプロンロード・ハーナー志布志店・ニシムタ志布  
志店・ホームラン北山・スパーぬきぎこNikki店  
・Aコープあおぞら店・アインショップJA有明西部店

・あおぞら一丁目・アインショップ安藤・アインショップ伊崎田・サンポート  
しぶしアピア・道の駅松山(村留タチヨウ牧場)・さんふらわあ待合室  
タインヨー志布志店・サンキュー西志布志店・アインショップ志布志北店