

CONTENTS No.26

・男女共同参画について	2	・教育委員会情報ネット	・20	・市からのお知らせ	・30
・まちの話題	・6	・エコ通信	・16	・暮らしのカレンダー	・36



志布志中学校の夢講話で一流のテクニックを目の当たりにして見入っている生徒たち。(2月7日、志布志中学校体育館)

志布志市の男女共同参画社会に向けての取り組み

取組時期	取組の内容
平成18年1月	松山町、志布志町、有明町が合併し志布志市が誕生。男女共同参画社会に向けてのまちづくり推進のため、企画政策課内に男女共同参画係を設置。同年4月、基本計画策定のために市民による男女共同参画推進懇話会、庁内職員による男女共同参画プラン策定研究会を設置し、計画策定に向けて住民意識調査の実施、調査結果の分析、策定作業を行ってきました。
同年2月	熊本大学教育学部教授古賀倫嗣氏による「男女共同参画の理念と政策」と題し、庁内課長級以上職員（管理職）を対象として職員研修会を開催しました。
同年7月～9月	オフィスピュア代表たもつゆかり氏による男女共同参画セミナーを開催。3回シリーズで「男女共同参画の視点から社会を考える」をテーマに、約60人の参加がありました。
同年7月	企画政策課内に女性支援対策室を設置。市内女性による女性支援推進会議を設置。
同年8月	計画策定に向けて、男女共同参画に関する住民意識調査を実施。対象者は市内在住の男女2,000人で、多くの方にご協力いただきました。
同年11月	女性支援推進講演会として「食を考える講演会」を開催。正食料理講師の角屋敷まり子さんによる講演で、偏った食生活を見直し、改めて食の大切さを知る機会となりました。
平成19年1月	市民と職員を対象とした男女共同参画推進講演会を開催。宮崎中央新聞社編集長水谷謹人氏による講演は身近なことを題材とした内容で、面白く、わかりやすいということで大変好評でした。
同年2月	「みんなが主役の講演会」を開催。女性支援推進会議委員が主体となり、市内・外で活躍する団体を中心に活動の報告や団体の紹介、(株)ドゥーイット代表取締役の坂本彫荷さんによる講演もあり、130人程の参加がありました。
同年5月	女性相談員による女性のための女性支援相談室を開設。毎月第1・3水曜日に相談に応じます。
同年6月～9月	「だれもが輝くまちづくり講演会～志布志市男女共同参画地域講座～」開催。松山、有明、志布志地区で開催しました。松山地区は「農業・農村における男女共同参画」について、有明地区は「地域づくりと男女共同参画」について、志布志地区は「コミュニケーションと男女共同参画」について学びました。
同年8月	女性支援相談室開設に伴い、女性のための電話相談に応じるフリーダイヤルを設置しました。 フリーダイヤル 0120-786-054 (平日8:30～17:00)
同年9月	NPO法人人間関係アプローチ宮崎きらきら代表辰身信子氏による職員研修を開催。「自分らしく生きるためのコミュニケーションづくり」と題し、職場で心地よい人間関係を築き、イキイキと働くための考え方や方法を学びました。
同年11月	市立泰野小学校PTA教育講演会にて、まちづくり出前講座事業による男女共同参画講座の開催。多くのPTAの方々や教育関係者の方々が、熱心に傾聴してくださいました。
同年12月	市立伊崎田小学校にて、男女共同参画をテーマに校内研修の際、学校教育の役割等についてお話ししました。
平成20年2月	「みんなが主役の講演会～私にもひとこと言わせて～」を開催。詳細は次ページの特集をご覧ください。

このように、志布志市では、男女共同参画社会の実現のため、さまざまな取り組みを行ってきました。しかし、意識調査結果によると男女間の不平等感を感じる人が多く、さらなる推進が必要とされます。これからも、さまざまな取り組みを通して、皆様のご理解とご協力をいただきながら、一人ひとりが責任を分かち合い、認め合い、だれもが暮らしやすいまちづくりを目指します。

また、現在策定中の男女共同参画基本計画を3月末に公表します。男女がともに認め合いいきいきと輝くまちづくりを目指した計画です。皆様にはダイジェスト版でお知らせするほか、計画書は本庁企画政策課、各支所地域振興課、図書館および市ホームページにて閲覧することができます。ぜひご覧ください。



うるおいと活力のあるまちを目指して2月9日に行われた講演会の様子（記事4ページ）

今月は男女共同参画について特集します。毎月市報1ページを使い、男女共同参画社会について幅広く知っていただくよう取り組んでまいりました。しかし、まだまだ言葉は知っていても、詳しくは分からないという方も多いのではないのでしょうか？今回、たくさんの方にご理解していただくように男女共同参画についてわかりやすく説明します。また、志布志市の男女共同参画社会に向けての取り組みを知っていただける機会にしたいと思います。

男女共同参画社会とは？

「男」「女」に関わらず、ひとりの人間として個性や能力を発揮して、それを尊敬する社会のことです。性別に関係なく、一人ひとりが自分の生き方に責任を持てる社会が「男女共同参画社会」なのです。

なぜ、男女共同参画社会の推進に取り組むの？

日本国憲法に個人の尊重、法の下の平等が謳われ、男女平等の実現に向けた取り組みが進められてきましたが、現実の社会では、男女間の不平等を感じる人も多く、なお一層の努力が必要とされます。また、少子高齢化の進展など社会経済情勢の急速な変化に対応していく上でも、男女共同参画社会の実現は緊急な課題とされています。国は、男女共同参画社会の実現は「21世紀の我が国社会を決定する最重要課題」と位置づけ、社会のあらゆる分野において男女共同参画社会の実現に向けた施策の推進を図っています。

男女の地位の平等感について（総計）

志布志市男女共同参画に関する意識調査結果より（平成18年度実施分）

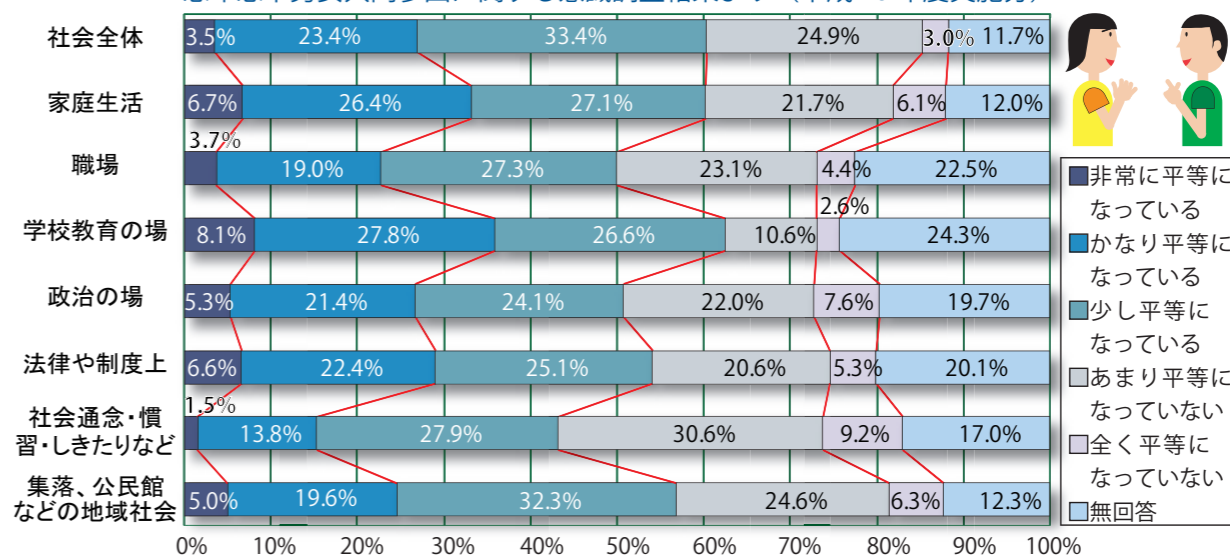

みんなが主役の講演会～私にもひとこと言わせて～

10歳代テーマ	「残りたい！でも残れない！もっと職場を」
討議内容	①故郷に残るには、帰ってくるには？ ②若い世代のために何をすべきか？
討議結果	●学校と企業が相互協力して地元の職場をもっとPRしてほしい ●地元にも仕事はあることを若い人に知ってほしい（自分の経験を若い人に話してあげたい） ●若者を退屈させないような環境づくりも必要 ●農業が発展すれば若者の農業従事者が増えるのでは

20歳代テーマ	「もっと熱くならう、若者よ！」
討議内容	①仲間づくりや交流する場はどこに？ ②関心の薄い若者を巻き込むには？
討議結果	●情報提供や人材バンクの場を作る ●子供のころから社会や地域に関わる仕組みづくり ●イベントなどを若者に任せ主体的に動いてもらう ●さんふらわあなどを活用した若者の多いまちとの交流 ●今ある団体からの呼びかけ ●活動団体の対象年齢を広げ人材不足を補う



30歳代テーマ	「子育てと仕事の両立のためには？」
討議内容	①女性の負担を軽減するためには？ ②社会や私たちができることは？
討議結果	●人生の中で子育ての時間は短い ●児童手当制度の見直しを ●地域を巻き込んだ子育て ●女性の問題は男性の問題でもある

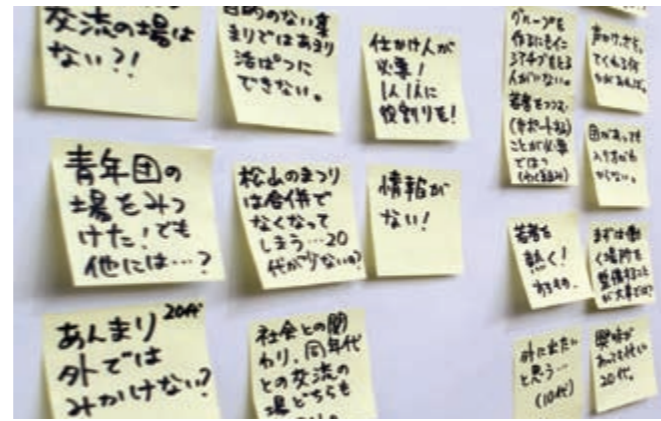

40歳代テーマ	「私が元気に働くためには？」
討議内容	①私たちはどうすれば良いのか？ ②働きやすい職場環境とは？
討議結果	●ストレスをためない（スポーツをする、温泉に行く、生きがいを見つける） ●健康管理をしっかりする、職場の制度化 ●働きやすい職場の環境、働きやすい家庭環境 ●子育て時代は職場の仲間の協力・理解

50歳代テーマ	「みんなが安心して暮らせるまちって？」
討議内容	①私たちができることは？ ②地域や社会はどうすべきか？
討議結果	●趣味や楽しみ、心がけが自然と健康につながる ●まずは家庭、近所隣で声かけをしたり、コミュニケーションをとったりと良い関係を作ることが広く地域社会へと波及していく ●広がった地域社会への効果が自分へ返ってくる

60歳代テーマ	「おごじよたちよ。出番だよ」
討議内容	①問題や弊害って何がある？ ②その問題を解決するために何をやる？
討議結果	●男女で参加分野が決まっている ●女性の参加者が少ない ●外に出て行く習慣がない



オープニングを飾ったチーム有明どっこいしょのダンス



講演会のまとめの様子

70歳代テーマ	「あつや元気やっど！地域のためにきばっど！」
討議内容	①地域づくりに参加していくには？ ②どんな活動の場があるのか？
討議結果	●外に出ることが大事であり、出ない人を外に出す工夫が大事 ●みんなが自立できるように回りが盛り立てる ●世代間の交流が大事 ●サロンやランドゴルフに参加してふれあう

80歳代テーマ	「合併したどん、実感がある？ない？」
討議内容	①合併を実感する点、しない点は？ ②次の世代のために何が残せるか？
討議結果	●友人が増えたり行動範囲が広がったが、行政に対して本心が言えなくなった ●きれいな環境を残したい ●あいさつや伝統芸能を残していきたい

「志布志市男女共同参画推進懇話会委員の募集について」

市では、男女共同参画社会の実現に向けて、男女共同参画推進懇話会を設置し、市民の方々と協働のもと総合的な施策の推進を図っています。市民代表で組織する懇話会では、男女共同参画社会形成にあたっての様々な問題について研究、協議等を行っており、平成18年度・19年度は、男女共同参画社会基本計画の策定にあたり、市民意識調査問題の研究、計画内容の協議、市長への提言等を行いました。

今回、委員の任期満了のため、新たに懇話会に参画していただく公募委員を5人募集します。委員の任期は平成20年4月～22年3月までの2年です。なお、再任は妨げません。

男女共同参画社会の実現に向けて「男女がともに認め合い、いきいきと輝くまち」を目指したまちづくりへ参画されたい方は、左記までお申し込みください。

■ 申込期限 3月21日（金）必着

※ お申し込みの際には住所、氏名、年齢、電話番号をお知らせください。

※ 応募者多数の場合は抽選になります。

■ 申込・問い合わせ先

● 企画政策課男女共同参画係

TEL 474-1111（内線2500・256）

Fax 474-12281

E-mail: kyoudousankaku@city.shibushi.jp

みんなが主役の講演会開催

2月9日、サンポートしぶしピア2階ホールで「みんなが主役の講演会」私にもひとこと言わせて」を開催しました。

当日は、各種団体、市内の幼稚園や保育所（園）の保護者、小・中学校・高校PTA、その他多くの方、約120人が参加し、8つのグループに分かれワークショップを行いました。

「チーム有明どっこいしょ」によるオープニングアトラクションの後行われたワークショップでは、事前実施した志布志市に住む10代から80代までの女性100人のアンケートから見えてきたそれぞれの年代の女性たちが抱える問題や悩みを年代別のテーマとして、8つのグループに分かれ話し合いました。タイトルのおり、「みんなが主役」となるよう、グループ内の一人ひとりが意見を出し、問題を解決するためにたくさんアイデアを出し合い、活発な意見が飛び交いました。

また、ティータムでは、主催の女性支援推進会議委員の手作りのふくれ菓子と柚べし、お茶でくつろぎ、情報交換や交流で、さらに輪を広げる時間となりました。

最後に、鹿屋体育大学教授の萩先生による講評とまとめがあり「大変素晴らしい会に参加できうれしく思います。この会の素晴らしさは、ま

女性支援相談室・フリーダイヤルをご利用ください

女性支援対策室では、市内にお住まい又は勤務される女性を対象に、女性相談員による相談・電話無料相談を行っています。

- 相談室開設日：毎月第1・3水曜日午後1時～5時
- 開設場所：有明農村環境改善センター内
- フリーダイヤル（平日、午前8時30分～午後5時）

な や む お ご じ よ

0120-786-054



女性支援相談の様子（イメージ）

ず女性支援推進会議委員が主体となつて開催したことで、そしてタイトルが魅力的で参加した誰もが主役となるようワークショップを行ったこと、さらに年代別の悩みや問題点をテーマとし、グループワークできたということです。男女共同参画を身近な問題としてとらえ、地域づくりに発展していけるよう努めてもらいたいです」と励ましの言葉をいただきました。

また、当日は小さな子どもがいる方が安心して会に参加できるように託児所を設けました。今後も市が開催する会等には、一時保育等を実施するよう働きかけていきます。

当日実施したアンケートでは、「様々な年代の人と話す機会を持って、大変良い経験となりました。このような会をまた開催してほしい」「ワークショップで得られた解決策やアイデアが一つでも実現することを望みます」と意見が寄せられました。

女性支援対策室では、今回のワークショップで出された解決策や意見を實現できるように、女性支援推進会議の委員と協力し取り組んでまいります。また、様々な女性の問題の解消のために取り組んでまいります。ご意見・ご要望等ありましたら、ご連絡いただきますようお願いいたします。

萩先生によるまとめ

文化財防火訓練

2月6日、市内9か所で、文化財防火デーに伴う文化財防火訓練が曾於南消防署の協力により行われました。昭和24年1月26日、国宝法隆寺金堂壁画が焼損し、これを機に昭和30年から1月26日を「文化財防火デー」と定め、この日を中心として文化財を火災・震災その他の災害から守るため、志布志市でも文化財防火運動を展開しています。

安楽山宮神社では、近くの小学生など40人程が見守るなか、消火器を使った訓練のほか、消防安楽分団の協力で、放水訓練も行われました。宮司の永野頼さんは「貴重な文化財を守るため、今回の訓練は良い機会になりました」と話しました。



地域の方も訓練に参加しました



多くの参加者がフライングディスクを楽しみました

フライングディスクで交流

2月24日、第2回志布志市障害者スポーツ・レクリエーション大会が、志布志運動公園体育館で開催されました。

これは、スポーツ・レクリエーション等を行うことにより、障害者の社会参加を促進することを目的に行われたもので、当日は約50人の参加者が集まり、昨年と同じくフライングディスクの競技を楽しみました。

ディスクを思うように飛ばすことができず悪戦苦闘しながらも、2回目の開催ということもあり、全てのフープをクリアする参加者が3人出るなど、昨年より好成績をあげる方が多いようでした。



教育長室で報告を行う山本栄養教諭

学校給食優良調理場表彰

2月8日、市立松山学校給食センターが鹿児島県教育委員会より県学校給食優良共同調理場と認められ表彰を受けました。

この表彰は、学校給食の教育的意義を認識し、その充実振興に成果のあった調理場に贈られるもので、旧町時代を含めて初の快挙となりました。これは、同センターで、長い間、地場産物の活用等に取り組んでいることが評価されたものです。

2月18日、教育長室で報告を行った山本栄養教諭は「この受表彰は大変うれしです。これからもセンターや学校、地域と一体となりより一層の充実を図りたいと思います」と話していました。

三町合同短歌会開かれる

2月17日、市文化会館で合併後初めての志布志、有明、松山三町合同短歌会（南船社同人）が28人の参加により開かれました。

寄せられた詠草を熱心に吟味、感想を述べ合い最後に5首が互選されました。ベテラン、新人を問わず、各人が分担の詠草に感想を述べることは、作者の心情、読む人に何を訴えようとしているか、初めての歌会とは思えない充実したものでした。

勉強できたことはもちろんですが、短歌の道を志す者が、一堂に集まり貴重な親睦の場となり、大変意義ある合同短歌会となりました。今後にも年に数回は開きたいと会員からも声があがっていました。



初めての合同短歌会に参加した皆さん

市立図書館来館者100万人！

2月7日、市立図書館の来館者が100万人を突破し、記念のセレモニーが行われました。100万人目の来館者となったのは香月小学校2年生の平田駿人さんで、母親の恭子さんと一緒に月に2回は図書館を利用しています。

この日も、子どもたちに人気のあるゲゲの鬼太郎シリーズなど5冊の本を借りました。現在、市立図書館には約13万冊の書籍があり、一年間に約10万人の来館者があります。

駿人さんは「100万人目になれてとてもうれしいです。これからも図書館の多くの本を読みたい」と話していました。



100万人突破セレモニー



多くの方が集まり情報交換などを行いました

つなげようこの環

2月16日、サンポートしおしおピアホールでくろしお会20周年記念大会が開催され、約150人が集まりました。

くろしお会は、志布志保健所管内（曾於地区）の精神障がい者を抱えた家族のための会です。会員の交流と親睦及び地域で普通の生活を求める様々な活動を行っています。

大会には近隣福祉施設からも参加し、体験発表や演芸発表、作品展示、販売がありました。体験発表では、その地区障がい者相談支援センターの吉田優さんをコーディネーターに、障がい者や支援者が日頃の生活の中でなかなか理解してもらえないことなどについて思うことや感じることを発表しました。

ボランティアで花壇づくり

市役所近くの県道523号線沿いの花壇に様々な花が咲き、行き交う人々の目を惹きつけています。

この花壇は志布志市有明中央老人クラブ（吉岡道徳会長）の作ったもので、昨年末に地域の小宇都工務店が土砂運搬と整地作業をボランティアで行い、その後、同クラブの会員の手により、花壇の土作りや花の植樹を行い、先に行われた市の花いっぱいコンクールにも応募しました。

「健康・友愛・奉仕の全国三大運動のほか世代間交流や安心・安全の一環として取り組みました。今後も自分たちの健康や生きがい作りのために様々な活動をしたい」と吉岡会長は話していました。



花壇の完成をよるご老人クラブ会員の皆さん

子どもたちが国際交流

2月2日から3日にかけて「インターナショナルイベントイン開田村」が開催されました。

市内の小学生4、5、6年生を対象に、応募総数45人の中から抽選で選ばれた23人の児童が参加しました。

市内ALTの先生やJAあおぞらの中国からの農業研修生も参加して母国紹介や英語・中国語等の日常会話等を習い、そば打ち体験、ゲームや折り紙で遊びました。

1泊2日のイベントでしたが、子どもたちは「とても楽しかったので、また、こういったイベントに参加したい」という意見が聞かれ、とても有意義な2日間となりました。



そば打ち体験などを通して様々な交流を行いました

モンゴルについて学ぶ 泰野小

2月20日、泰野小学校2年生が、モンゴルで青年海外協力隊員として活躍された村中さとみさんを講師にモンゴルについて学びました。

村中さんは民俗衣装のデールを着て、伝統的な移動式住居ゲルやモンゴル相撲等、モンゴルの生活や風俗について多くの写真を使って分かりやすく説明しました。

子どもたちはモンゴルについてのクイズや馬頭琴の演奏等も体験し、授業が終わるころには、すっかりモンゴルに夢中になっていました。

「世界は広くて様々な暮らしがあることを少しでも知ってもらえて良かった」と村中さんは話しました。



モンゴルの話を夢中になって聞き入った子どもたち

保育園と小学校が連携

2月4日、原田小学校で西光保育園との合同研修会を実施しました。

これは、小学校・保育園それぞれの教育・保育活動を充実させるためには、連携が大切と考え例年、行われているものです。研修会では原田小学校の2年生の国語科の授業を通して協議・意見交換を行いました。

授業を参観した保育士は、合同研修会で園で取り組んでいる「聞くことから学ぶこと」を紹介し、相互に子どもの姿を通して指導のあり方を話し合いました。

指導助言に、市教育委員会の図師先生も参加し、学習過程の大切さや、伝えられない子どもの課題と、伝えることの根底にある感動等、心を育てることの大切さを学習しました。



保育園と小学校の情報交換が行われました

そば打ち体験をしました

2月22日、八野地区農業構造改善センターで八野小学校の児童9人が、総合的な学習の時間にそば打ち体験を行いました。

子どもたちは、地域の高齢者団体千歳会の4人の指導で、八野地区ふるさとづくり委員会が収穫したそば粉5升を使いそば打ちをしました。

また、保護者も参加し、千歳会の指導のもと、だし汁を作り、かまどでお湯を沸かして子どもたちの打ったそばを茹でました。

同小4年生の肝付勇治さんは「おばあちゃん達に教えてもらって楽しくそば打ちができました。家でも挑戦してみたい」と話していました。



地域の方の指導でそば打ち体験をする児童

SYDボランティア

奨励賞「特別賞」受賞

文部科学省後援の平成19年度第2回SYDボランティア奨励賞「特別賞」を通山亀ん子クラブ（宮城健二会長）が受賞し、2月10日、東京都で贈呈式が行われました。

昨年7月に発足した同クラブは、子どもたちと地域、PTA、学校が一体となりウミガメの卵の採取からふ化、放流のほか海岸清掃も行い、これらの活動を通じて生命尊重の精神を培い、環境問題に対する意識も高まっています。これらの活動が評価されていると受賞となりました。

受賞の報告を受けた子どもたちは「活動が認められてうれしい。来年も頑張りたい」と話していました。



鹿屋体育大学の学生の演技に見とれる児童

おのみんピック開催!

2月14日、尾野見小学校で第5回おのみんピックが開催され、全校児童61人が地域の高齢者や保護者が見守るなか、竹馬や一輪車等の練習の成果を競いあいました。

この大会は、運動の楽しさや達成感を味わってもらおうと企画されたもので、子どもたちは大会に向け始業前や昼休みに練習を行いました。

全校で縄跳びの『時間とび』に挑戦のあと、班別に一輪車や竹馬などを使った競技を行いました。

その後、体育館で鹿屋体育大学の学生による体操の演技を見学しました。子どもたちはその素晴らしい演技に終始見とれていました。

立志式で講演会 伊崎田中学校

2月5日、伊崎田中学校で立志式が行われました。立志式は昔の武士社会で、数え年の15歳のときに元服式を行ったことに由来しています。

式の後、日本中央競馬会(JRA)の騎手である小牧太さんの特別講演が行われました。

小牧さんは、同中学校の卒業生で、体が小さく卒業時にも身長が130センチ位しかなく、体重も40キロにも満たないほどだったといっています。中学卒業後にすぐに親元を離れての修業時代や地方競馬から中央競馬への移籍時の苦労などを話しました。

体育館内には全校生徒のほか、小牧さんの同級生等の保護者も駆けつけ、熱心に聞き入っていました。



小牧さんが使用したゴーグルを見せてもらい喜ぶ生徒

卒業生に学ぶ 志布志中学校

2月7日、志布志中学校で進路指導講話が行われ、美容院イマージュで活躍している小屋敷由美さんの「良きが上にも良きものを」と題した講演が行われました。

小屋敷さんは昨年11月6日、群馬県で開催された第35回全日本美容技術選手権大会で、花嫁化粧着付競技の部に出場し見事優勝しており、この日はモデルさんに花嫁化粧を施しながら講演を行いました。

小屋敷さんの美容師を目指したきっかけや現在の自分に満足したところで自分の成長は止まるとの言葉に、生徒は真剣な眼差しで聞き入っていました。



全校生徒が一流の技術を目の当たりにしました



市報しぶしの朗読サービス『和多市のしぶし』は毎週、月曜日と木曜日の午前5時から右のFM局で好評放送中です。

★www.0033fm.net★

FMかのや 77.2MHz FMきもつき 80.2MHz FM志布志 78.1MHz

新しい特産品を目指して
2月5日、加世田観光農園で都城酒造(都城)へ、いちごのリキュール(果実酒)用のいちご250箱の初出荷が行われました。
同園では減農薬栽培をしており、今回、近くの協力農家2戸とともに計1トを出荷する予定です。
園主の加世田優二さんは「パック詰め作業が無いので高齢者や新規就農者も出荷がしやすくなると思います。新しい市の特産品になってほしい」と抱負を話します。
都城酒造では、いちごの漬け込みが終わる6月から、500ミリ瓶約1万7000本の製造販売を計画しています。



大切に育てられた新鮮ないちごが初出荷されました



神のお告げか…はたまた何かの暗示か?

不思議な氷ができました

2月8日、寒い朝の出来事です。松山町新橋の立山春雄さん宅の庭に変わった形の氷が出現しました。周囲には、水道や建物等上部から落下してくる様な物はないとのこと、立山さんをはじめ近所の方も不思議がっていました。下から湧き出た説や亡くなった奥様が思いを伝えるため氷となって舞い戻った説等々でしたが、原因解明を待たず、昼前にはこの不思議な形の氷は溶けて水になりました。



受賞を喜ぶ大峯さん

野井倉開田隧道めぐり
有明校区公民館では2月24日に校区民、児童48人の参加を得て野井倉開田の隧道めぐりを開催しました。これは約300年の美田を潤す水路を歩いてふるさとを知ろうと野井倉土地改良区、学校教諭の協力を得て公民館で毎年実施しています。この日は、隧道(トンネル)13キロのうち、6キロを歩きましたが、小学校1年生から高齢者まで全員完歩することができました。児童の井出山稜さん(6年)は「途中にはツルハシで岩盤を掘り進んだ跡も残っていて、大変な大工事に挑戦した先祖の苦労と偉大さを肌で感じる事ができました」と話していました。



ツルハシで岩盤を掘り進んだ跡の残るトンネル

体育指導委員功労者

体育指導委員の木村アイ子さん、2月1日に長崎県で開催された第50回九州地区体育指導委員研究記念大会で表彰を受けました。木村さんは、平成2年から地域における体育の普及指導に努めるとともに、体育振興の諸事業にも積極的に協力しました。
平成8年からは、体育指導委員会副会長として後継者の指導育成を行いました。また、家庭婦人バレーボール連盟では、町の理事長のほか郡の副会長、県の理事を歴任するなど

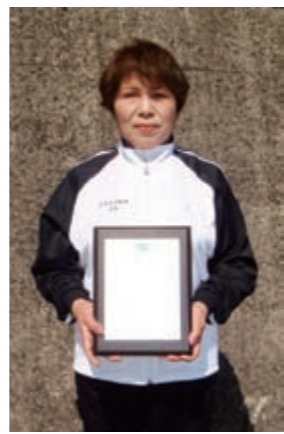

受賞を喜ぶ木村さん

女子体育指導委員の中心的役割を果たしました。「ここまで続けてこれたのも、家族の理解と仲間の支えがあつてこそ」と受賞を喜びました。また、体育指導委員の大峯裕二さんは、昨年10月27日に大口市で開催された第43回鹿児島県体育指導委員研究大会で表彰を受けました。大峯さんは、平成9年から地域における体育の普及指導に努めるとともに、体育振興の諸事業にも積極的に協力しました。「これからも地域へのスポーツ・レクリエーション活動に頑張ります」と今後の意気込みを話しました。

先輩から技のプレゼント
2月24日、さくら寿司で田之浦中学校の生徒24人が同店の坂下春夫さんの招待を受け、職場体験の一環として、講話を聞きました。
坂下さんは、田之浦中学校を昭和52年度に卒業し、高校卒業の後に県内で和食や寿司の修行を積み、6年前に独立を果たしました。
「私を育ててくれた母校に何かお礼がしたい」と同級生に相談し、図書の寄贈も考えましたが、子どもたちに働いている姿を見てもらいたい何かを感じてほしいと招待をしたものです。
2年生の中迫大樹さんは「先輩の握った寿司はおいしかったです。努力すれば、夢は実現できることを知りました」と話していました。



田之浦中の生徒に話をする坂下さん



時折冷たい雨の降る厳しいコンディションで力走する選手

県中学新人駅伝大会で5位入賞
2月2日、桜島特設周回コース(5区間)で鹿児島県中学新人駅伝大会が、男子の部60チーム、女子の部46チームが参加し行われました。男子の部に出場した松山中は、1区の田中君幸さんが先頭と10秒差の6位の好位置につけ、その後も激しく競り合いながらタスキをつなぎ10位でゴールしました。
女子の部の松山中は1区で前田琴乃さんの好走で7位につけ、3区江川あかりさんが3位まで浮上、その後もゴールまで3位争いをしながら5位でゴールへ飛び込みました。
1・2年生だけで編成された新人駅伝での好成績に、選手の皆さんの今後の更なる活躍が期待されます。

1/2成人式で誓いも新たに!

2月9日、蓬原小学校の4年生の児童10人が、蓬原青少年館で1/2成人式を迎えました。これは、尊い人生の中で、20歳の丁度1/2になる10歳を無事に迎えられたことを祝うとともに、成人を迎えるまで健やかに成長できることを願って行われたものです。式では、子どもたち一人ひとりが、これまで育ててくれた保護者に感謝の気持ちを伝え、将来の夢等を発表しました。



保護者に感謝の手紙を読む児童



柳田選手から齊野選手へのタスキリレー 県地区対抗女子駅伝

1月27日、第20回鹿児島県地区対抗女子駅伝競走大会が、霧島市の隼人運動場を発着する特設コース6区間21.0975kmで開催されました。曾於チームは昨年と変わらず4位でAクラスを守りました。市内出身選手では、5区(3km)に齊野このみ選手(鹿児島女子高等学校1年生・志布志中卒)が出走し、区間1位の快走で、累計順位を3位に押し上げる活躍をいたしました。齊野選手の今後の活躍を期待します。

子ども達に雑巾のプレゼント

市老人クラブ連合会(平瀬敏行会長)が志布志地区内の小・中学校や病院などに雑巾1300枚を寄贈しました。全国的に取り組まれている「ひとり1枚雑巾運動」で実施されたもので、2月1日に健康ふれあいプラザで老人クラブの代表から教育委員会に雑巾が手渡されました。高齢者から雑巾をもらった小・中学校では、老人クラブにお礼の手紙を出すなど、交流を深めています。毎年、心のこもったプレゼントをありがとうございます。



心のこもった贈りものをありがとうございます



健脚を競ってしぶしポートマラソン大会



号砲とともにハーフマラソンの選手は一斉にスタートしました

健脚を競ってしぶしポートマラソン大会

3月2日、志布志港を背景に走る第3回しぶしポートマラソン大会が志布志運動公園陸上競技場を中心に、開催されました。

青空の下で、遠くは北海道から669人の参加者がハーフマラソン、10^キ、5^キ、3^キ、ファミリークースでマラソンを楽しみました。今年、10月25日、26日に全国健康福祉祭「ねりんピック」が鹿児島県で開催されます。

志布志市ではマラソン交流大会が計画され、そのリハール大会としてハーフマラソンがグリーンロードを使って行われました。

各コースでは、4歳から3^ココースに出場した81歳まで幅広い年齢の方が参加して自分の体力に合わせ、志布志の景色を楽しみながら走っていました。

志布志警察署、南部消防署、交通安全協会、地域婦人団体連絡協議会、体育協会など、多くの方が大会の運営に携わり、選手のサポートを行いました。また、コース上の沿道では、親子で臨時の給水所を設置し、選手に水やきんかん、みかんを提供する姿が見られるなど多くの応援の方が選手を励ましていました。

是非、来年は皆さんも健康づくりのために参加してみませんか？

ポートマラソン各部門優勝者

3Km 小学生男子	榎園隼	青葉小学校	0:10:39	10Km29 以下男子	三島晃真	尚志館高校	0:33:25
3Km 小学生女子	平野優	S K R C	0:11:31	10Km29 以下女子	吉村美未	鹿大ゴナゴナ	0:46:57
3Km 中学生男子	池上正瑛	加治木中学校	0:09:35	10Km30 歳代男子	徳永慶一		0:38:39
3Km 中学生女子	佐元綾華	大崎第一中学校	0:10:54	10Km30 歳代女子	凶師明子		0:42:31
3Km29 以下男子	杉元優樹	尚志館高校	0:09:49	10Km40 歳代男子	白石光男	牧園町陸協	0:36:27
3Km29 以下女子	桃木和恵	尚志館高校	0:11:17	10Km40 歳代女子	神田美幸		0:51:55
3Km39 以下男子	下小野田剛	チームガウガウ	0:11:24	10Km50 歳代男子	横手幸雄		0:41:55
3Km39 以下女子	又木彩子		0:16:13	10Km50 歳代女子	鳥越妙子	マジカル	0:53:30
3Km40 歳代男子	有村憲治	有村歯科	0:9:54	10Km60 歳代男子	前田利保	三股陸上クラブ	0:38:05
3Km40 歳代女子	中津川みゆき		0:15:31	10Km70 歳代男子	徳重益雄	国分ランナース	0:51:11
3Km50 歳代男子	志水幸一		0:10:51	ハーフ29 歳以下男子	森山英昭	そおりサイクル	1:11:13
3Km50 歳代女子	後藤千鶴子		0:13:22	ハーフ29 歳以下女子	新里友美		1:39:54
3Km60 歳代男子	岩元紀一		0:14:20	ハーフ30 歳代男子	高山孝一		1:20:16
3Km60 歳代女子	村上千代子	出水マスターズ	0:21:43	ハーフ30 歳代女子	渡邊薫	志布志マジカル	1:37:27
3Km70 歳代男子	山口正徳	鹿児島さわやか	0:12:40	ハーフ40 歳代男子	郷原文文	食肉衛生検査所	1:22:54
5Km 中学生男子	吉村大輝	加治木中学校	0:15:47	ハーフ40 歳代女子	徳永喜久子	チームエルモ!	1:49:58
5Km 中学生女子	崎山優里	加治木中学校	0:19:02	ハーフ50 歳代男子	平嶺明光	かめさんくらぶ	1:28:56
5Km29 以下男子	岩松翔馬	尚志館高校	0:16:20	ハーフ50 歳代女子	松元博子		1:43:05
5Km29 以下女子	上档千夏	尚志館高校	0:18:53	ハーフ60 歳以上男子	大山正行	湯之里ドライ	1:32:39
5Km30 歳代男子	石橋一真		0:21:51	ハーフ60 歳以上女子	松永啓子		1:41:07
5Km30 歳代女子	吉村昌子	ドラえもん2号	0:22:51				
5Km40 歳代男子	野迫宣昭	京セラ国分	0:17:10				
5Km40 歳代女子	井手加代子	曾於中央スポーツ	0:23:48				
5Km50 歳代男子	前田泰郎	志布志マジカル	0:19:20				
5Km50 歳代女子	小谷イク		0:21:36				
5Km60 歳代男子	斉藤和洋		0:19:06				
5Km60 歳代女子	中島イツ子	騎射場走ろう会	0:44:21				
5Km70 歳代男子	清水常喜		0:23:47				



「都城志布志道路」は、宮崎県都城市から曾於市を経由して志布志市までの延長約40kmの自動車専用の地域高規格道路です。この道路は九州縦貫自動車道や東九州自動車道と接続されることで、日本の食糧生産基地である志布志市はもとより大隅半島と志布志港が一体となった物流の効率化が進み、地域の活性化や地域間交流を促進する役割を担うことが期待されています。

都城〜志布志道路



松山〜有明北間開通!

2月15日、都城志布志道路の松山〜有明北間、約4.4kmの開通式が、有明北IC付近で行われ、供用を開始しました。これにより曾於市末吉町から有明北までの約8.8kmが通行可能となりました。

通り初め式では、やっちく松山藩によるアトラクションや来賓の方々によるテープカット、伊崎田小学校児童らの手によるくす玉割りが行われ、関係者による通り初めが行われました。

その後、やっちくふれあいセンターで開通式典が行われました。式典では森山裕衆議院議員が「今回の開通は大隅半島の発展を促進するための第一歩」と述べ、本田市長は「この道路が全て完成すると、都城・志布志間の輸送時間が現在の70

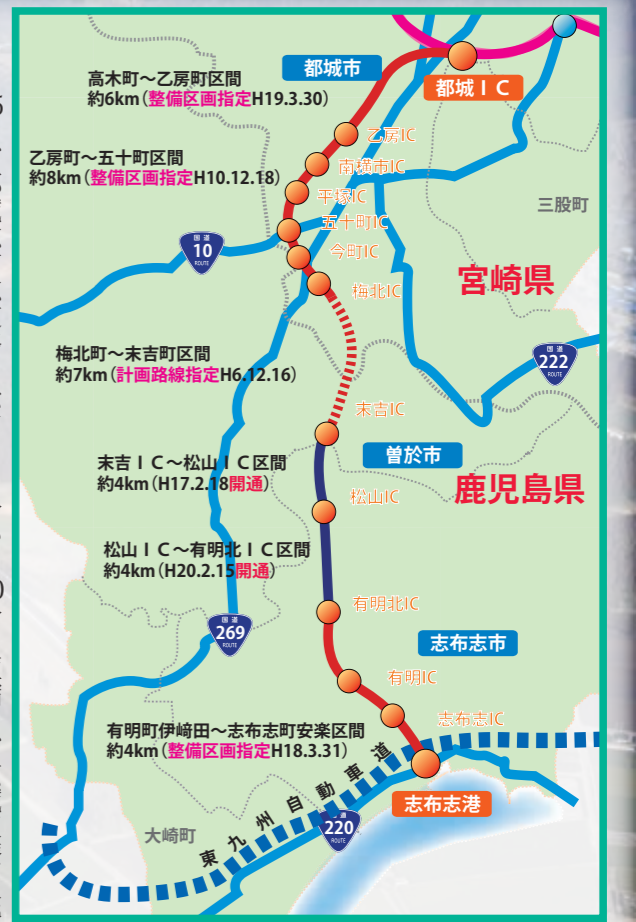

分から40分に短縮し、広域医療の充実、地域の経済交流の拡大、沿道的生活環境の改善など、多くの効果が期待されます。本地域の発展のためにもなくてはならない道路ですので、一日も早い完成が待ち望まれます」とあいさつしました。

また、2月10日には開通を記念したプレイベントとしてウォーキング大会が開催され、約800人という多くの市民等の参加があり、この道路に寄せる期待の大きさを感ぜさせました。

今後、地方は、少子高齢化や過疎化問題等の進行により活力が段々減っていく、都市部との格差が拡大することで、ますます窮地に立たされることとなります。

その中で、地方が主体性を発揮す



多くの方が参加した開通記念ウォーキング大会

るには、地域間の特色ある産業・文化の連携などにより、地域の活性化を図ることが必要です。そのために「道路」は最も基盤となる社会資本であり、地域間の交通ネットワークを利用した相乗の効果を発揮すると期待されています。

なお、この道路は、今回の開通で全体の5分の1が完成しました。今後は、都城市の平塚ICと五十町IC間も平成21年度中の供用開始を見込んでいますが、有明北IC〜有明IC間（4.4km）及び志布志IC〜志布志港間（3.4km）の整備区間指定、さらには県境をまたぐ梅北IC〜末吉IC間（7.4km）の調査区間指定を急ぎ、早期の全線開通が待ち望まれています。

志布志市 菜らし

LA LA SOLEIL

Vol16. 坂下宗法さん (70歳)

「志布志市の特用林産物(枝物)の国内有数の産地にしたい」と抱負を話す坂下宗法さん(志布志町内之倉)は、14年前から特用林産物の生産に取り組み、5畝のサカキやシキミ、ヒサカキを栽培しています。以前は林業に取り組んでいましたが、重労働で地域の高齢者には大変な作業になるといふことで、市場調査等を行い特用林産物に取り組み始めました。「最初は出荷や販売ルートづくりに苦労しました」と話す坂下さんですが、最近では市場の需要に生産が追いつかないといふいます。特用林産物の栽培には、初期投資も少なく、高齢者でも生産できる品



定植して1年経過するシキミ畑で坂下さんと妻のヤエ子さん

目として市内全域に普及を図るための推進活動も展開し、平成13年に花木生産組合を設立しました。現在、33人の会員が登録していますが、新市誕生と同時に10人程の新規加入がありその栽培面積は市全体で16ヘクタールになります。これらの特用林産物は、正月や盆、春と秋の彼岸などの需要期のほか、首都圏でお墓に飾る花として安定した需要もあります。2月6日、鹿児島県森林・林業振興大会が、かごしま県民交流センターで開催され、志布志花木生産組合の組合長である坂下宗法さんが特用林産物の産地づくりの部で最優秀賞を受賞されました。これは、坂下さんが特用林産物の生産に長年取り組み、特に栽培記録や生産実績を詳細に記録し、高品質の枝物生産に寄与され、生産量・生産額も着実に増加したことが高く評価されたものです。日頃は志布志花木生産組合の組合長として特用林産物の新たな産地づくりを目指し、面積の拡大に向けた研修会や、市場調査等にも積極的に取り組んでいます。受賞を期に「今後は、優良品種の導入と肥培・病害虫防除を徹底し、市場動向や消費者ニーズにあった商品の安定的出荷に努め産地化を図っていきたい」と抱負を述べました。市の新しい産業に育てようと坂下さんの努力は続きます。



志布志花木生産組合の皆さん。新しい志布志市の産業に育てようと力を合わせて頑張っています。

特用林産物(枝物)で新たな産地づくりを!



春の足音を響かせながら・・・
選手のみなさん感動をありがとう!
～第55回鹿児島県下一周市郡対抗駅伝競走大会開催～

地元志布志市で子どもたちの声援を受けて力走する後藤健太選手(通山小学校前)

曾於チーム総合2位でゴール

第55回鹿児島県下一周市郡対抗駅伝競走大会が、2月16日から20日まで開催され、曾於チームは完全優勝した始良チームと毎日肉薄するレースが続き、昨年同様総合2位という素晴らしい成績を残しました。市内からは、8人の選手が出場し、坂中伸作選手(1日目・11区)、坂中省章選手(3日目・6区)、鮎川俊一選手(5日目・3区)が区間賞を取るなど、総合2位の原動力となりました。沿道では、園児から高齢者まで小旗を振り鳴らし、全ての力走する選手に熱い声援を送っていました。



最終日力走する江川一正選手

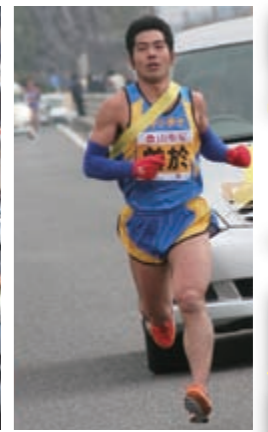

今西信夫キャプテン

県下一周駅伝



坂中省章選手(右)



和田幸也選手

昨年、結婚を機に志布志市に転入した今西信夫キャプテンは「多くの応援は大変心強く、力も湧きました。応援していただいた市民の皆さんに来年こそは優勝する姿を見せたい」と力強く話していました。また、市地域女性連絡協議会の好意により、2月19日の伊崎田中継所では、手作りソバ・おにぎり・煮しめ等、志布志中継所では、ガネ・おにぎり等の志のおもてなしがあり、選手や大会関係者も大変喜んでいただきました。選手の皆様大変お疲れ様でした。また、沿道から選手に熱い声援を送られた市民の皆さんありがとうございました。どうぞございました。



毎年心のこもったソバのおもてなしありがとうございます



地元ゴールする坂中伸作選手



鮎川俊一選手



抜迫久也選手



地球にやさしいことはじめよう！

ハイロゴケグモにご注意

先日、市内の港湾付近で、ハイロゴケグモ（写真）が発見され、発見場所付近や大浜緑地公園内を駆除するために薬剤散布を行いました。

ハイロゴケグモとは、亜熱帯地方が原産の外来種のクモで、大きさが約0.5～1センチ、全体が黒っぽい色で、特徴として腹部に赤色の模様が見られます。毒を持っています。

生息場所は、日当たりが良い場所や排水溝やマンホールのふたの裏など暖かい場所を好みます。



咬まれた場合、痛みと腫れが起こり、ひどい場合には全身に広がることもあります。かまれた場合は、毒を水で洗い流し、医療機関で治療を受けてください。

写真提供：窪健一



各家庭で、草むしりをして出た草等について、ごみ収集所へ出す際には、資源ごみ袋（透明）に入れて、必ず生ゴミバケツの横に出してください。また、せんてい枝については、約1センチ切って、紙ひもで縛って、生ゴミバケツの横に出してください。生ゴミバケツの中に入れてはいけません。

第5回地球環境を考える自治体サミット
環境問題に積極的に取り組む自治体の首長自らが集い、相互に意見を交わし情報交換を行い、地域からの地球環境保全活動を推進・発信する場とすることを目的にこのサミットを開催します。滋賀県高島市など26市町村が参加しています。

このサミットは平成18年7月に一度企画しましたが、大雨で中止を余儀なくされました。今回志布志市で再度開催し、循環型社会や新しい社会システムの提案ができたらいと考えています。

多くの市民の参加をお願いします。準備がありますので3月25日までに市役所環境政策課までご連絡ください。

区分	種類	現在	4月以降
家庭系	一般ごみ袋（大）	180円	200円
	一般ごみ袋（小）	110円	120円
	資源ごみ袋（大）	180円	200円
	資源ごみ袋（小）	110円	120円
事業系	一般ごみ袋（大）	300円	330円
	一般ごみ袋（小）	200円	220円
	資源ごみ袋	350円	380円

原油価格の高騰により、平成20年4月1日から志布志市指定ごみ袋の価格が変更になります。

海岸へのポリ容器漂着について
新聞、テレビ報道でもありました様に、全国で、海岸等にハンゲル文字表記のポリ容器が漂着しています。

鹿児島県でも、奄美、喜界島、沖永良部島等で発見されています。このポリ容器は強酸性で、素手で触れると大変危険です。万が一、発見された場合は、触れずに、市役所環境政策課までご連絡ください。

草・木せんてい枝の出し方について
各家庭で、草むしりをして出た草等について、ごみ収集所へ出す際には、資源ごみ袋（透明）に入れて、必ず生ゴミバケツの横に出してください。また、せんてい枝については、約1センチ切って、紙ひもで縛って、生ゴミバケツの横に出してください。生ゴミバケツの中に入れてはいけません。



第4回 小幡一夫さん

マイロードクリーン大作戦とは、自分で道路などのある区間を決めてその区間のごみ拾いなどをすることです。拾ってきたカン、ペットボトル、ビンなどは、分別して資源ごみとして出します。この小さな取り組みが、市内の道路いっぽいに広がったらいいですね。

今回、紹介する小幡さんは志布志町安楽でクリーン大作戦を行っています。きっかけは、昨年5月に開催されたマイロードクリーン大作戦グラウンドゴルフ大会参加でした。「グラウンドゴルフ協会の役員をしているので、私がやらない訳にはいかないでしょう」と一輪車を押しながら話します。

最初の頃は、自宅から国道220号線までの往復1.5歳を拾っていましたが、ポイ捨てされているごみが多いので、現在は、更にその周辺も拾っているため、朝9時頃に出かけると帰りは昼過ぎになることもあるといいます。

特に小幡さんが担当する区間



一輪車でクリーン作戦を行います

で目につくのはタバコの吸い殻ですが、交通量も多いためなかなか拾うのも難しいといえます。また「道端の草むらの中にも吸い殻が落ちていたので火災にならないか心配だ」と話します。

仕事の都合で、一週間に1回か2回の活動ですが、始めた頃に比べて道路に落ちているごみは大部分なくなってきたようです。

「私は、この活動は苦にはなりません、目の前でごみを捨てられることはないものの、拾った後、すぐに生ごみなどがポイ捨てされているとさすがにショックを受けます」と話します。

「幹線道路は人目があるのでごみは少なくなりましたが、少し外れるとごみが多いようです。見て回るだけでもごみは減ると思うので、散歩を兼ねて健康な間はこの活動を続けていきたい」と話す小幡さんでした。

環境省レポート

環境省で勉強している吉井啓剛主事のレポートを定期的に紹介しています。

今回は、湧水保全・復活活動支援検討会が行われましたので報告いたします。

昨年の7月号で紹介しましたが環境省では、健全な水循環確保のため、湧水保全・復活活動支援事業を本年度から実施しています。湧水は、水循環の恵みの象徴であり、地下水・地盤環境が健全に保たれている「覗き窓」として保全していく必要があります。

本年度は、全国でモデル地域が志布志市をはじめ4か所選定され、湧水の実態、保全・復活活動の現状、具体的な計画などに関する調査を行っています。

志布志市が選定された理由として、「シラス台地という自然的特性と武家屋敷という社会的特性を兼ね備えた、全国的にも貴重な湧水」という点から選定されました。そして、調査についての中間報告が2月1日に第2回湧水保全・復活活動支援検討会にて行われ、志布志市役所環境政策課からは西川課長補佐、横峯主事が出席しました。

検討会では、シラス台地では、雨水が染みこみやすく、透水性が大きい火山流堆積物であること、シラスの厚い台地では、地下水位が低い特徴があること、現在まで調査した湧



有明町山重にある湧水

水については、水質も良好であったという報告がありました。今後さらに調査を進めていきます。

志布志市にとっても水は非常に大切な資源です。市内では、水道水源はもちろんですが、湧水を含めた地下水の利用も多く、この有限な資源を大切に使用しなければなりません。現在、世界中のいたるところで、水が不足している地域がたくさんありますが、今後、地球温暖化をはじめ環境の変化により、日本もそうならないとも限らないでしょう。

今ある水資源を大切に使うことを改めて考え直さなければならぬと感じました。

①生活環境と生活リズムを整える
 ②健康と体調管理を行う
 ③ストレスを溜めないようにする
 アレルギー疾患だからといって特別な対処法はありません。いかに日常の生活リズムや健康管理が重要になってくるかということ認識しましょう。全ての病は「免疫力の低下」によって誘発されるのです。

花粉症の原因はもちろん原因物質である花粉です。花粉を吸い込まなければ花粉症になる事はありません。しかしこの花粉を吸い込んで花粉症になる人とならない人に分かれます。これは体質や食生活、生活環境の違いが関係していることが分かっています。すでに花粉症の人には少しでも花粉症の症状を軽減するために、まだ花粉症でない人は今後ならないために次のことに気をつけましょう。

年々、花粉症に悩まされる人が増えてきています。少量ならアレルギー反応を起こさない人でも、大量に吸い込めば、アレルギー反応が起こってしまいます。そのため、ある日突然、花粉症になるのです。



花粉症の予防と対策

日常の生活習慣を見直しアレルギー反応を起こしにくい体作りをしましょう

アレルギー体質を語る上でもっとも関係の深いアレルギーが食物アレルギーです。食物アレルギーは、主に卵、大豆、そして牛乳がアレルゲン（抗原）となる場合が多いのですが、それら卵、大豆、牛乳、またはお肉などの食物タンパク質が体内でうまく分解されないことから起こります。

肉食中心で高タンパク・高脂質の食生活は、未消化のタンパク質をつくりやすくアレルギー反応を引き起こすきっかけとなるのです。ですからこの高タンパク・高脂質の食生活を改善することがまずは重要になってきます。

また運動不足も体の抵抗力を弱めて栄養の消化吸収力を低下させてしまいます。適度な運動を心がけて体内の働きを活性化させましょう。



- ①外出時にはマスク、帽子、めがねカバーやゴーグルなどを着用しましょう。
- ②花粉が付着しにくいナイロン・ポリエステル製の衣類や目の細かい生地のコートなどを着るよう心がけましょう。
- ③さらに衣類に静電気防止スプレーを使用したり、帰宅した時は花粉防止スプレーを利用するのも効果的です。
- ④帰宅時には衣類についた花粉を払ってから家の中に入りましょう。
- ⑤帰宅後は洗顔、うがい、入浴（シャワー）する等し、衣類を着替えましょう。
- ⑥窓や戸をしつかり閉めましょう。どうしても窓を開けなければならぬときはレースのカーテンをしましょう。レースのカーテンの静電気により、花粉の進入を防ぐことができます。
- ⑦洗濯物の外干しは避けましょう。



2月14日(やっくふれあいセンター)、2月21日(健康ふれあいプラザ)で行われた5歳児歯科検診で虫歯のなかった子どもたちです。



Go!Go!志布志港

～国際物流拠点を目指して～

問い合わせ先 市役所港湾商工課 Tel 474-1111 (内線 265)

志布志港ポートセミナーが開催されました



1月31日、霧島市で、「志布志港ポートセミナー(霧島地区)」が開催されました。これは、県内の企業に、志布志港の良さを今一度PRしようということで、今年から取り組みを始めたものです。まず、鹿児島県の今井泰男課長が志布志港の概要について説明をした後、アルバック九州株式会社 山口堅二取締役鹿児島事業所長が、「利用者から見た志布志港」という特別公演を行いました。

アルバックは、真空技術を活用した機械を作るメーカーで、最近ではテレビやパソコンなどのフラットパネルディスプレイ(FPD)※注を作る装置を作っており、世界でのシェアはトップクラスです。



講演する山口氏

さんふらわあシャトルバス運行開始!

さんふらわあシャトルバス 3月1日から 志布志港⇄鹿児島市内
 予約制 運賃:大人片道1,800円、小人片道900円



3月1日から、鹿児島市内と志布志港を結ぶシャトルバスが運行を開始しました!!
 これは、最短で鹿児島市内(鹿児島港南埠頭、ドルフィンポート近く)と志布志港を2時間5分で結ぶ「さんふらわあ」利用者専用の定期往復バスです。

志布志発

	志布志港 発	南埠頭/高速船ターミナル着	天文館 着	鹿児島中央駅着
月曜日～土曜日	09:10	11:15	11:20	11:25
日曜日	10:10	12:15	12:20	12:25

鹿児島市内から

	鹿児島中央駅発(東7番のりば)	南埠頭/高速船ターミナル着	天文館 着	志布志港着
月曜日～土曜日	14:45	14:50	14:55	17:00
日曜日	14:00	14:05	14:10	16:15

このバスはさんふらわあを利用される方専用のものです。一般の利用はできませんのでご了承ください。

■予約・問い合わせ先
 株式会社ダイヤモンドフェリー
 ●志布志支店 Tel 099-473-0661
 ●鹿児島支店 Tel 099-213-5288
 ●大阪予約センター
 Tel 06-6441-1411
 ●ダイヤモンドフェリー HP
<http://www.sunflower-west.com/>



楽しい昼食「うめー！」



琴の音にじっくり



おにぎりおいしいよ



大トリ を飾った三味線



息ぴったり (志布志中学校 2年3組)



これが幻の焼酎『創年の志』だ！



ウクレレでハワイヤン



会場に琉球の風

笑外楽集フェスティバル

～出かけよう集いの中へ 広げよう学びの輪～

2月23日(土)・24日(日) 志布志市文化会館

「出かけよう集いの中へ 広げよう学びの輪」を大会スローガンにした平成19年度の生涯学習フェスティバルが2月23日・24日、市文化会館で行われました。
23日は、春一番が吹き荒れる中、午前9時30分から生涯学習推進大会が、午後1時から24日にかけて生涯学習講座生の学習発表を中心とした生涯学習ランドフィナーレが開催され、約2千人の市民が生涯学習の楽しさを満喫しました。
推進大会は、学習発表として志布志中2年3組の息の合った合唱と、潤ヶ野小3・4年生の劇は、子どもたちの元気な発表に会場から割れんばかりの拍手が贈られました。また、廣中邦充さんの講演では、客席に降り、「子どもには、後ろ盾が必要」と、平成のかけこみ寺の実践に、深い感銘を受けました。
午後からの北原照久さんの講演は、夢を実現する10か条の話の中に生涯学習の出会いときっかけづくりの多くの示唆をいただきました。
唄って踊って笑って泣いた生涯学習フェスティバル。レッツビギン生涯学習！



早朝より長蛇の列



ウルガノよいとこ一度はおいで『潤ヶ野小3・4年生』



会場は熱気ムンムン



本気で生きるメッセージ (廣中先生)



大ウケ！オレが主役、ワタシが主役、みんなが主役



こめぞうくんも乱入！ (先生ごめんなさい)



寒い中でもまごころたっぷり



今年もかわいかったヨ！



会場はすっかりハワイの雰囲気



北原さんとハイポーズ



北原さんの講演後にサイン会



7分間で1人で着れました



これをどうやって作ったんだろう



フェスティバルを支えた実行委員



食改善の相談も大にぎわい



私の作品を買って

地球にやさしい 新エネルギー の導入に向けて

Vol.12
新エネルギー導入推進について

市では環境に優しい「新エネルギー」の導入を目指しています。これまで導入に向けた各種調査結果、アンケート結果、導入の基本方針、導入構想などについて説明させていただきましたが、今月は導入を推進するための様々な取り組みについて紹介いたします。

● **燃料電池**：水素と酸素などを化学反応させることによって電気をおこし、利用するもの。また、電気をおこす際に発生する熱も利用できます。

● **燃料電池**：水素と酸素などを化学反応させることによって電気をおこし、利用するもの。また、電気をおこす際に発生する熱も利用できます。

● **燃料電池**：水素と酸素などを化学反応させることによって電気をおこし、利用するもの。また、電気をおこす際に発生する熱も利用できます。



燃料電池 (出典：NEDO)

市民投資型の例【NPO 北海道グリーンファンド】

- グリーン電気料金制度：北海道在住でグリーン電気料金制度に参加する個人が、電気料金の5%を「グリーンファンド」として上乗せして支払い、市民共同の発電所（風力発電等のクリーンエネルギー）づくりのための基金とします。なお、賛助会員として1口5千円（個人、北海道電力管轄外の地域在住でも可）および団体・法人1口1万円での参加もあります。
- 北海道市民風力発電：市民共同風力発電所の建設に賛同する個人が1口50万円の出資を行い、発電所建設の基金とする。完成後の発電電力による売電収入は次の発電所づくりへの資金となります。(出典：NEDO)



● **事業主体を検討**
新エネルギーの導入にあたっては、導入する新エネルギーの特性や、事業採算性を考慮しながら事業主体を検討する必要があります。一般的な事業主体としては次のようなものがあります。

● **市主導型**：市が実施主体となつて新エネルギーを導入します。導入に対する補助金の比率は、おおよそ2分の1です。

● **第3セクター型**：民間事業者と市が共同で出資し、新エネルギー事業を展開します。市の出資率によつて補助金の比率も変動します。

● **民間主導型（企業誘致）**：民間企業が主体となり営利を目的に新エネルギー事業を展開します。企業誘致にもつながり、税収等で市の

● **市民の取り組みとして**
新エネルギーや環境への取り組みに積極的に参加し、エネルギー問題に関する意識の向上に努めます。

● **環境問題等に積極的に取り組む団体と交流し、ネットワークを構築します。** また自ら団体を組織し、地域に根付いた活動を行います。

● **このような取り組みにご理解とご協力をお願いいたします。**

● **市民の取り組みとして**
新エネルギーや環境への取り組みに積極的に参加し、エネルギー問題に関する意識の向上に努めます。

● **環境問題等に積極的に取り組む団体と交流し、ネットワークを構築します。** また自ら団体を組織し、地域に根付いた活動を行います。

● **このような取り組みにご理解とご協力をお願いいたします。**

導入の推進体制について

新エネルギーの導入は「志布志市地域新エネルギービジョン」に基づき、事業者や市民の皆様、国や県、市役所の関係部署と連携を図りながら進めて参りますが、さらに推進していくためには、皆様方にそれぞれの立場でご協力いただくことが重要です。そこで、

● **事業者の取り組みとして**
事業活動の中で新エネルギーを積極的に導入し、さらに省エネルギーや、ごみゼロ活動へ取り組みます。

● **導入した新エネルギーの情報を積極的に広く提供することによって普及啓発の役割を担います。**

● **市民に対する新エネルギーの周知度については、ご協力いただいたアンケートによると、太陽エネルギーや風力エネルギーは9割以上の方がご存知でしたが、燃料電池やバイオマスエネルギー等についてはあまり知られていませんでした。**

● **そこで、市報や市ホームページを利用して、新エネルギー導入時の各種補助制度や、新エネルギー関連のイベントなどの情報提供を推進して参ります。**

新エネルギーに関する情報を発信

図書館へ行こう！



★BOOKS
● 休館日(休館日は本館及び各分館・移動図書館車の全てが休みになります)
○ かみふうせん読み聞かせ会 14時～
○ 本館読み聞かせ会 14時～

休館日カレンダー (本館)						
March 3月						
日	月	火	水	木	金	土
9	10	11	12	13	14	15
16	17	18	19	20	21	22
23	24	25	26	27	28	29
30	31					
April 4月						
日	月	火	水	木	金	土
		1	2	3	4	5
6	7	8	9	10	11	12
13	14	15	16	17	18	19

今月のテーマ図書
「美肌・アレルギー・風邪予防」



今月のテーマ図書
「春ですね」



新刊案内

● 「自閉症ボーイズ ジョージ&サム」
シャーロット・ムーア 著
一人ひとり、違っているから面白い。スニーカーをオープンで焼いてしまう兄。真夜中のトランポリンが大好きな弟。ふたりの息子が自閉症だと知った日から始まる、おかしくも大変な、シングルマザーの子育て奮闘記。

● 「ドロップ」 夏澄 著
女子高生の真帆は、大好きだった堅治に突然ふられてしまった。堅治をあきらめきれない真帆は、彼の新しい彼女であるみさきの行動を追い始めるが……。17歳の女の子の恋と友情、成長を描いた甘くてせつない青春ストーリー。(ポケスペ小説大賞 大賞)

図書館まつり開催でにぎわう

2月23日(土)、24日(日)の両日、生涯学習フェスティバルに合わせて、図書館まつりを開催しました。23日は読み聞かせ会、24日はブックマーケット、また、館内では読書感想文・感想画も展示され、多くの参加者でにぎわいました。



読み聞かせの様子



多くの人でにぎわったブックマーケット



読書感想文・画の展示

毎月23日は「子どもといっしょに読書の日」

各分館の読み聞かせ会
● 3月15日(土)
午前10時～ 有明分館(改善センター内)
● 3月15日(土)
午後2時～ 松山分館(やっちくふれあいセンター内)

本の返却について
あなたのご自宅に図書館の本はありませんか？
「ついうっかり」とか「自分の本と間違えていた…」など今一度ご確認をお願いします。
次の方がその本を待っているかもしれません。

4月から市役所の組織が変わります

組織機構再編

計画を策定しました

住民ニーズが高度化・多様化してきているなかで、これに迅速かつ柔軟に対応するための簡素で効率的な組織機構、政策目標の確実な対応できる組織機構の構築が重要な課題となっています。

また、合併にあたり「総合支所方式」を採用しているため組織が肥大化しているほか、団塊の世代の退職問題や本庁と支所との連携の問題も出てきています。

市では、住民の視点に立って、住民サービスを低下させないことを念頭に置き、組織機構の再編を進めるため、平成23年4月を最終目標とする「組織機構再編計画」を策定しました。

再編計画期間の取組方針

- より住民ニーズや行政課題に対応できる住民ニーズ指向型の組織への再編を推進します。
- 当面、総合支所方式を維持しながら、本庁と支所の機能分担の見直しと本庁への機能集約を推進します（市民サービスに直結するものを除く）。
- 団塊世代の大量退職や定員適正

新しく設置する組織や窓口的変更

畑かん推進室の設置

農政課内に畑かん推進室を設置し、現在の耕地課と農政課の畑かん業務を集約して行い、畑地かんがいの利用促進を図ります。

企業立地の推進

企業立地、起業家支援を推進するため、港湾商工課内に企業立地推進係を設置します。

国民健康保険の窓口が「保健課」に変わります

医療制度改革に伴う「特定健康診査・特定保健指導」や「後期高齢者医療制度」の実施のため、国民健康保険業務の窓口を市民課から保健課に移し、保健師と一体となった効果的な業務を行います。（支所の窓口は、福祉課保健係に変わります。）

ねんりんピックの開催

平成20年10月に開催されるねんりんピック鹿児島2008に関する事務のため、福祉課内にねんりんピック推進係を設置します。（20年度のみ設置）

※このほか、内部事務の本庁への集約や、係の配置見直し・名称の変更を行っており、平成20年4月時点の課・係の状況は、左ページの表のとおりです。

問い合わせ先 行政改革推進課

TEL 474-1111（内線231）

平成20年4月志布志市組織図

本庁

総務課	・人事厚生係・行政係・秘書広報係 ・消防防災係
行政改革推進室	・行政改革推進係
財務課	・財政係・管財係・契約係
企画政策課	・企画調整係・地域政策係
女性支援対策室	・男女共同参画係
情報管理課	・電算係・地域情報係
港湾商工課	・商工振興係・観光物産係 ・港湾振興係・企業立地推進係
税務課	・市民税係・固定資産税係 ・収納管理係・滞納整理係 ・地籍管理係
市民環境課	・市民係・年金係
環境政策室	・環境政策係・環境整備係
福祉課（福祉事務所）	・児童福祉係・社会福祉係・保護係 ・ねんりんピック推進係
保健課	・国民健康保険係・介護保険係 ・保健対策係・地域支援係
農政課	・農政係・農村振興係・生産流通係 ・茶業振興係
畑かん推進室	・畑かん推進係
畜産課	・畜産管理係・畜産指導係
耕地林務水産課	・耕地係・農林土木係・林務係 ・水産係
建設課	・管理係・用地係・建設係・維持係
都市政策推進室	・都市計画係・建築係
高速道路対策室	・高速道路対策係
会計課	・出納係
水道局	・総務係・工務係
教育委員会分室	・総務係・社会教育係
農業委員会分室	・農地係
議会事務局	・議事係・調査管理係
監査委員事務局	・書記
選挙管理委員会事務局	・書記
その他機関等	・有明学校給食センター

志布志支所

地域振興課	・総務係・地域振興係
税務課	・税務係・地籍管理係
市民課	・市民係・年金係・環境衛生係
福祉課	・福祉係・保健係
産業振興室	・農政係・畜産係・耕地係・林務係
建設課	・管理係・土木係・建築係
教育委員会教育総務課	・総務係・施設係
教育委員会学校教育課	・学校教育係・指導係
教育委員会生涯学習課	・社会教育係・生涯学習係 ・文化振興係・生涯スポーツ係
文化財管理室	・指定文化財係・埋蔵文化財係
学校給食センター	・管理係
図書館	・管理係
農業委員会分室	・農地係
その他機関等	・水道局業務係

松山支所

地域振興課	・総務係・地域振興係
市民課	・税務係・地籍管理係・市民係 ・環境衛生係
福祉課	・福祉係・保健係
産業振興室	・農政係・畜産係・耕地係・林務係
建設課	・管理係・土木係・建築係
教育委員会分室	・総務係・社会教育係
農業委員会事務局	・農地係
その他機関等	・水道局業務係 ・松山学校給食センター

※□は教育委員会の組織です。

市長コラム

本田修一

道路

最近のガソリンの価格上昇には驚いています。私も自動車に給油するたびにため息がでます。都市部では好景気と言われていますが、地方ではまだその実感がわかないうちの石油の価格高騰で、市民の皆様の生活にも少なからず影響が出ているかと思えます。

先日、国土交通省が、今後10年間で約59兆円の予算で、国内の道路網の整備を行うという計画を発表しました。そして、この計画の予算の半分はこの暫定税率による

「租税特別措置法」で設定されたもので、本来の税額にガソリン1リットルあたり約25円上乗せされています。そして、平成20年3月31日をもって失効します。暫定税率がなくなるとガソリン1リットルあたり「約25円」安くなるということです。

確かに、現在のガソリン価格が約25円安くなることは魅力的ですが、この暫定税率により大隅半島の道路整備が整えば、農畜産物の物流や海の国道と呼ばれるさんふらわあへのアクセスの向上など、私たちにたらされる利益は計り知れないと思います。

鹿兒島県で約195億円（平成19年度当初予算試算）の減収となり市でも3億円程度の減収となります。そうなれば、道路の整備はもとより、舗装のひび割れの補修など管理、維持補修にも大きな影響を与える恐れがあります。また、東九州自動車道や都城志布志道路の全面開通についてはその計画すら危ぶまれています。

ふれあい移動市長室でも道路整備に関する要望は多く、市民の安心・安全・快適な暮らしに「道路」は必要不可欠なものだと痛感しています。県内6団体も暫定税率延長の陳情を行っており、国会から目が離せないところです。

「当今の毀誉は懼るに足らず、後世の毀誉は懼るに足らず、得喪は慮るに足らず、子孫の得喪は慮るに可し」これは幕末の儒学者、佐藤一斎の『言志録』の一節で、今の私たちの行いが褒められたり貶されたりすることよりも後世の毀誉、わが身の利害よりも子孫に与える影響を考えて生きていこうという意味です。

鹿兒島県で約195億円（平成19年度当初予算試算）の減収となり市でも3億円程度の減収となります。そうなれば、道路の整備はもとより、舗装のひび割れの補修など管理、維持補修にも大きな影響を与える恐れがあります。また、東九州自動車道や都城志布志道路の全面開通についてはその計画すら危ぶまれています。

ふれあい移動市長室でも道路整備に関する要望は多く、市民の安心・安全・快適な暮らしに「道路」は必要不可欠なものだと痛感しています。県内6団体も暫定税率延長の陳情を行っており、国会から目が離せないところです。

「当今の毀誉は懼るに足らず、後世の毀誉は懼るに足らず、得喪は慮るに足らず、子孫の得喪は慮るに可し」これは幕末の儒学者、佐藤一斎の『言志録』の一節で、今の私たちの行いが褒められたり貶されたりすることよりも後世の毀誉、わが身の利害よりも子孫に与える影響を考えて生きていこうという意味です。

志布志市介護予防講演会 開催日迫る！

演題：～健康で長生きのコツ教えます～

鎌田 實 講演会

（諏訪中央病院名誉院長／チェルノブイリ連帯基金理事長）

■経歴

- 1948年 東京に生まれる 1974年 東京医科歯科大学医学部卒業
- 1974年 長野県諏訪中央病院にて地域医療に携わる
- 1988年 諏訪中央病院の院長に就任
一貫して「住民とともにつくる医療」を提案、実践
15年間、チェルノブイリの救護活動に参加
- 1994年 その活動で『信濃毎日新聞賞（国際医療協力）』受賞
- 2000年 『平和・協同ジャーナリスト基金奨励賞』受賞



期日 平成20年3月21日(金)
開演 18:30（開場 18:00）
会場 志布志市文化会館ホール

※入場は無料ですが、整理券が必要になります。（自由席）

【取扱所】…市文化会館・やっちくふれあいセンター・市役所売店・(株)島津・三味堂・くのみ書店・サンポートしづしアピア・市内郵便局（簡易郵便局を除く）

問い合わせ先 本庁保健課 TEL474-1111(164) 文化振興課 TEL472-1111(340)

高齢者の医療制度が変わります

対象者には3月中旬から下旬に新しい保険証が届きます！

■問い合わせ先 市役所 市民課国民健康保険係 Tel 474-1111 (内線 123 ~ 125)

平成20年4月から75歳以上の高齢者等を対象に後期高齢者医療制度が始まります。現在の老人保健制度では、国保や健保などの医療保険に加入しながら老人保健制度の対象となっていました。後期高齢者医療制度では国保や健保などの医療保険からぬけて、独立した後期高齢者医療制度に新たに加入することになります。

なお、制度の内容については保険証に同封します「制度周知パンフレット」をご覧ください。

■対象者 75歳以上の方及び65歳から74歳で一定の障害のある方

保険証について

現在、お医者さんにかかる際は、保険証と一緒に老人医療受給者証を提示していますが、4月以降は後期高齢者医療の保険証のみを提示することになります。

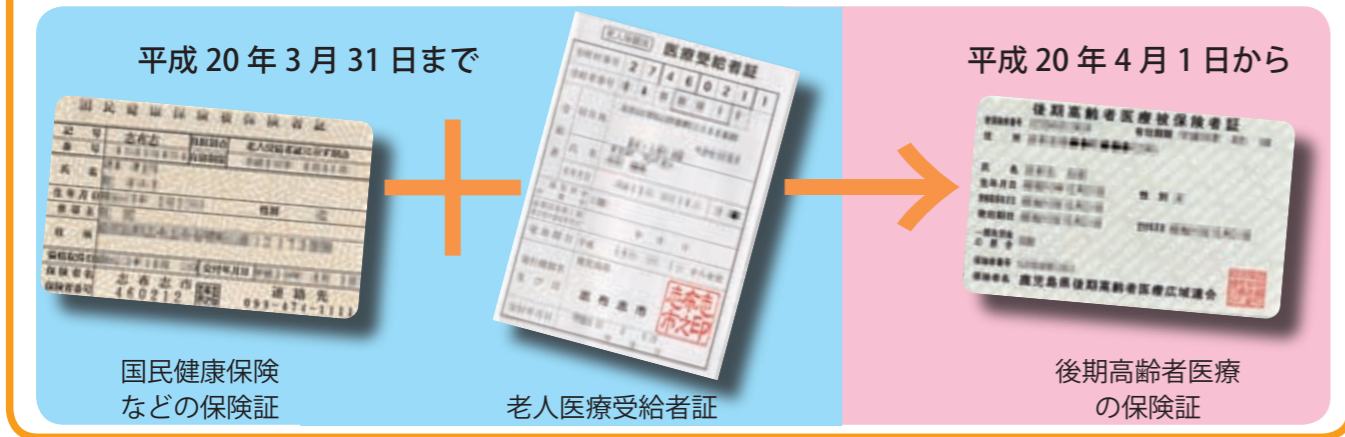

※3月中旬から下旬に新しい保険証が郵送で届きますので、4月1日(火)から使用してください。

※市国保の保険証および老人医療受給者証は3月31日(月)までの使用となりますので、4月になりましたら裁断のうえ、破棄してください。

保険料について

これまでの国保や健康保険などの保険料が、後期高齢者医療制度の保険料に切り替わるとともに、高齢者の方一人ひとりが保険料を納めることとなります。

特別徴収(年金からの天引き)の方は4月、普通徴収(納付書払い)の方は、7月に金額を通知いたします。

助成事業について

平成20年4月からの温泉保養所利用助成、はり・きゅう施術料助成、人間ドック助成につきましては、これまでどおり助成する予定です。申請の際は保険証と印鑑をお持ちください。

■近隣の主な温泉保養施設

施設名	住所	施設名	住所
松山温泉	志布志市松山町新橋 2091-5	ボルベリア ダグリ	志布志市志布志町夏井 203
大谷の湯	志布志市松山町尾野見 540	原田鉱泉湯	志布志市有明町原田 601-2
安楽温泉	志布志市志布志町安楽 250-1	篠段温泉 寿湯	大崎町野方 6172
(有)大黒	志布志市志布志町志布志 2-20-2	メセナ住吉交流センター	曾於市末吉町二之方 2971-1
湯ノ山之湯	志布志市志布志町内之倉 7121	※平成20年3月1日から利用できるようになりました	

※上記の『後期高齢者医療制度』につきましては、市議会の議決が必要となります。

■問い合わせ先 市役所 市民課国民健康保険係(本所・各支所まで)

※保険料に関しましては市役所税務課までお問い合わせください。(本所・各支所まで)

みんなで作る共生・協働・自立のまちづくり



設置した案内板とふるさとづくり委員会のメンバー

霧岳にやさしい森案内看板設置(丸崎哲朗委員長)は、地域活性化の一環として地区内にある霧岳の整備を行っています。このほど本年度の総仕上げとして、霧岳に整備した「やさしい森」の案内看板設置と桜の木約50本の植樹を実施しました。丸崎委員長は「本年度、郡植樹祭がこの霧岳で実施されたこともあり、市と地域住民との協働でやさしい森を整備することができました。展望所も設置しましたので、皆さんにぜひ訪れていただきたいと思いたす」と話していました。なお、看板設置等は森林環境税を財源に実施されました。

志布志市共生・協働推進委員会委員を募集します

活動の内容

委員会では、共生・協働の必要な事項について、積極的に意見を述べ、または提言等を行っていただきます。なお、年間4回程度の会議を開催し、1回の会議時間は、概ね2時間を予定しています。

●共生・協働の推進に関する事項
●その他市長が必要と認める事項

応募資格

次のすべての条件を満たす人。
●満20歳以上で、市内に居住又は市内の事業所に勤務していること。
●平日に開催する会議に参加できること。
●本市の他の附属機関の委員でないこと。

●公務員・市議会議員でないこと。
●市税の滞納がないこと。

応募方法

所定の応募用紙に必要事項を記入の上、志布志市役所 企画政策課又は各支所・地域振興課へ持参・郵送・ファックス・Eメールのいずれかで提出してください。

■申込期限 3月28日(金)必着

■送付先・問い合わせ先

企画政策課 地域政策係

Tel 474-1111 (内線256)

Fax 474-12281

E-mail: tikiseisaku@city.shibushi.jp

輪っことしぼし 志布志暮らしを満喫している素敵な仲間

志布志ホークス

志布志ホークスは、市内では初めての中学生硬式野球チームとして平成19年4月に発足しました。現在の部員は発足1年目のため、志布志市、大崎町の中学1年生10人のチームですが、大会では2年生3年生中心のチーム相手に健闘しています。

練習は徳重城二監督、神田一洋、今西宏コーチの指導の下、市民グラ



指導者とホークスのメンバー

ウンドを中心に週5日間(平日は夕方、土日は昼間)の練習を行っています。

志布志ホークスは、勝つ事のみを目標にしているチームではありません。野球の本当の楽しさを知ってもらい、野球を高校・大学・社会人、できればプロ(!!)と、長く続け楽しんでもらうことです。そして、高校野球を楽しむため、野球を嫌いにさせないこと。ケガをさせないことを大きな目標としています。

そのため志布志ホークスでは、試合の前向きなプレーのミスに対して評価し、選手が理解できないような、高圧的な指導もしません。しかし、全力疾走を怠る、あいさつや返事ができない、自分勝手なプレーをするなどチームの和を乱す様な行為に対しては徹底的に指導します。

また、野球を長く続けてもらいたいという主旨から、ケガに対しても細心の注意をはらっています。

技術的なことでも、表向きなフォームではなく、運動力学的にどちらがベストかを説明し、各選手の骨格の違いなどからくる一番力が入る位置はどこかなどを考慮した上で、ベストなフォーム作りを指導しています。

ただ今、部員募集を募っていますので、4月から新中学生になる野球好きな方は、お気軽に市民グラウンドに見学に来てください。

志布志町志布志

栗巣さん (86歳)

あたらや 元気やこと



友達が宝と話す栗巣さん

栗巣さんの家の庭には手造りのゲートボール場があり毎日、10人位の友人が集まりゲートボールを楽しんでいます。「友達という時が一番楽しい」と話し、手作りの釜土でお茶を沸かして友人と世間話に花を咲かせています。雨の日にはゲートボールができないので自宅でカラオケ大会になるそうです。若いころは、農業のほか建設現場の作業員として一生懸命働きました。「昔は請け負い田植えというのがあって、女性だけで15日間くらい近所の田植えを手伝ったりしたんですよ」と苦労話を懐かしそうに話します。健康の秘訣は毎食のごはんは腹八分目に食べることと牛乳を飲むことです。また、カラオケが好きで入浴中もお風呂で歌ったりするそうです。また、昼には30分から1時間程は横になって新聞をじっくりと読み、夜は日記を書いてから眠るといいます。その日記は数十冊になるといいます。多くの友人が毎日来るので子どもや孫も安心しているという栗巣さん。多くの友人を大切にしながら、仲良く楽しく心豊かに暮らしています。

大きくなあれ!



秀文ちゃん(6歳) (松山町新橋)

父 秀雄さん 母 左由美さん
姉2人と毎日仲良く遊んでいます。時にはケンカもするけれど、姉達には、まだまだ手を出すことができません。泣き虫で保育園でも先生を困らせています。そんな秀文ですが、4月からは小学1年生です。頑張って学校に行ってほしいです。(両親より)



光詠ちゃん(1歳) (志布志町志布志)

父 一真さん 母 真弓さん
大きなケガや病気もなく元気にスクスク育っています。最近動物の鳴き真似が上手になりました。お父さんもお母さんもこれからの成長を楽しみにしています。(両親より)



嵐青ちゃん(5歳)・愛未琉ちゃん(3歳)

蓮旺ちゃん(8か月) (有明町野神)

父 淳一さん 母 ひとみさん

お兄ちゃんらしくなった嵐青、妹と弟の面倒をみてくれて大助かり。もうすぐワクワクドキドキの一年生。がんばって!お兄ちゃんの真似ばかりする、愛未琉。甘えんぼだけどママのお手伝いいつもありがとう♡ハイハイとつかまり立ちが上達したけど寝返りができない蓮くん!!みんな元気で仲良く大きくなあれ!! (両親より)

文芸

短歌(南船志布志短歌会)

遙かとも忽ちなるとも迎へたる九十五歳の霜月七日
安心して死んでゆけそうな夕焼けをしばらく見ながら特老に入る
「いいですね」といついつとみてしまふテレビショッパの君に似た顔
終日を雨の音聞き一人吾は一首歌わんと言葉さがしぬ
里神楽川風運ぶ太鼓の音耳澄ましつつ亡き彌宜しのぶ
女にも出来ぬものか庭の樹の頂き落せり後家根性
耐へたへて二千年の樹齢もち仰ぐ頭上を千の風吹く
昼下り番の目白姿見ゆ密柑つつくをこの眼に確かむ
指定席のチャイルドシートに収まりて戻りゆく幼眠りしままに
酷寒にふるへしろう梅ほころびて古刹の庭に芳香放つ
七五三小さき草履に小さき足袋かざし揺らし一つ身のゆく
階段を下りる怖さをとえへつ老いへの道を一步おりゆく
朝もやの中に浮き立つ明星の清しき光に心洗はる
幼児は暴れる鬼に豆まけず怯え泣きつつ一粒食べる
プツリと何時終るやもこの齢事なき今日の幸せに浸る
しとしと落ちる雫に舌出しながら子牛は吾に気付いてるらし
木枯しの木の葉散りにし街路樹よ車少なし原油高値に
人も来ない電話も鳴らず置去りにされた気がする一人居の夜

さつま郷句(志布志薩摩郷句会)

篤姫も観光ん目玉め忙ごちよつ
容易し字を加齢の沙汰じゃる思め出さじ
東大出恩師を頼で使こたくつ
誤りの暦の印し勘ぬしつ
狂るでけた手元度々割茶碗
寒み晩に鍋を準備たや箸しや踊つ
口止めを口止めじゃつち人て語つ
口が元言たの言わんの大騒動でなつ
高け灯油一の節約か朝寝言つ

- | | | | | | | | | | | | | | | |
|--------|-------|-------|-------|-------|-------|-------|-------|-------|-------|-------|-------|-------|-------|-------|
| 新地 十意 | 竹永 南海 | 竹永 里子 | 折田 末子 | 児玉 末子 | 外山 善恵 | 西江美津子 | 林 静子 | 平川 澄子 | 益倉 睦美 | 松田 和美 | 宮原 順子 | 山田 和子 | 山元ハツミ | 若松田鶴子 |
| 末村 琢詩 | 暁 康瑞 | 末子 末子 | 末子 末子 | 末子 末子 | 末子 末子 | 末子 末子 | 末子 末子 | 末子 末子 | 末子 末子 | 末子 末子 | 末子 末子 | 末子 末子 | 末子 末子 | 末子 末子 |
| 橋口 笑二 | 池ノ上一枝 | 末子 末子 | 末子 末子 | 末子 末子 | 末子 末子 | 末子 末子 | 末子 末子 | 末子 末子 | 末子 末子 | 末子 末子 | 末子 末子 | 末子 末子 | 末子 末子 | 末子 末子 |
| 福山 吉連 | 岡元 初子 | 末子 末子 | 末子 末子 | 末子 末子 | 末子 末子 | 末子 末子 | 末子 末子 | 末子 末子 | 末子 末子 | 末子 末子 | 末子 末子 | 末子 末子 | 末子 末子 | 末子 末子 |
| 木藤 富美 | 折田 初子 | 末子 末子 | 末子 末子 | 末子 末子 | 末子 末子 | 末子 末子 | 末子 末子 | 末子 末子 | 末子 末子 | 末子 末子 | 末子 末子 | 末子 末子 | 末子 末子 | 末子 末子 |
| 竹之内零余子 | 折田 初子 | 末子 末子 | 末子 末子 | 末子 末子 | 末子 末子 | 末子 末子 | 末子 末子 | 末子 末子 | 末子 末子 | 末子 末子 | 末子 末子 | 末子 末子 | 末子 末子 | 末子 末子 |
| 野村 三味 | 折田 初子 | 末子 末子 | 末子 末子 | 末子 末子 | 末子 末子 | 末子 末子 | 末子 末子 | 末子 末子 | 末子 末子 | 末子 末子 | 末子 末子 | 末子 末子 | 末子 末子 | 末子 末子 |
| 樋渡草団子 | 折田 初子 | 末子 末子 | 末子 末子 | 末子 末子 | 末子 末子 | 末子 末子 | 末子 末子 | 末子 末子 | 末子 末子 | 末子 末子 | 末子 末子 | 末子 末子 | 末子 末子 | 末子 末子 |
| 満留 ぐみ | 折田 初子 | 末子 末子 | 末子 末子 | 末子 末子 | 末子 末子 | 末子 末子 | 末子 末子 | 末子 末子 | 末子 末子 | 末子 末子 | 末子 末子 | 末子 末子 | 末子 末子 | 末子 末子 |

俳句(はつはな俳句会)

紅梅が散り重なりて庭の隅
活けてよしそのままよし野水仙
呼び寄せて猫と一緒に日向ぼこ
雀二羽飛んで散りたる梅の花
豆撒いて心の邪気も払いけり
居酒屋に島唄流れ春隣
ぼんたんの甘い香りがぶら下がり
田の神もお方も酔うて春祭

- | | | | | | | | |
|-------|--------|-------|-------|-------|-------|-------|-------|
| 春田 良子 | 八久保千鶴子 | 坂中 恭子 | 飯野澄美子 | 坂元 幸子 | 本村 湧水 | 春日 ふく | 本村多可子 |
|-------|--------|-------|-------|-------|-------|-------|-------|

俳句(志布志句会)

家訓とは老母の背中よ初日の出
冬蝶の向かふ一湾荒れ止まず
木瓜の花これから愉快になって来る
孫三人つくし集めて筆の花
思ひ出のありて忘れて山茶花よ
川鴨のぶかんぶかんと大落輝
床の間の万年草に向き合い喜寿になる
冬麗ら田の神肩の力抜く

- | | | | | | | | |
|------|-------|-------|-------|-------|-------|-------|-------|
| 暁 康瑞 | 坪田 秀邑 | 吉田 十二 | 森 真砂人 | 永山 又生 | 肥後 洋子 | 天水美穂子 | 山本 節子 |
|------|-------|-------|-------|-------|-------|-------|-------|



【安楽山宮神社春祭り】

2月9日に山宮神社で、2月10日に安楽神社で安楽の春祭りが行われました。2月9日には、お田植行事、浜下りなどの神事、正月踊りが奉納されました。また「庭回い」といって、安楽校区内の9つの自治会を踊り回りました。また、2月10日は、「庭回い」の後、午後から安楽神社で「打植祭」が行われ、そのなかで「田打ち」「牛使い」「種蒔き」「田植え舞」「田の神参拜」等のあと名物の「カギヒキ」が行われ、最後に正月踊りが奉納されました。この2日間はこの地域は春祭り一色になります。



けいし 啓司さん

(志布志町安楽) 23歳

勤務先：鹿児島県くみあい開発(株)
趣味：サッカー
余暇の過ごし方：ショッピング 理想の異性：優しくて気の利く人
今のお仕事はどうですか?：楽しい仲間にも恵まれて充実しています。
夢は：FC志布志 Jリーグ昇格!!
志布志市に何を望みますか?：小学校、中学校、高校、社会人サッカーを通して地域の活性化を!
FC志布志監督新谷さんから一言：
サッカーに取り組む姿勢は、チーム内でも1、2を争うとてもまじめでやさしい人柄の啓司君。
あえて一言注文をつけるなら、ストライカーとしてはやさしすぎるかな!?もっと力強く強引な面を出せば、得点王と彼女はゲットできるのでは??
“GO for it!! 2008!!”

今月の納税

納付期限 3月31日(月) 口座振替日 3月25日(火)
 口座振替をされる方は、口座振替日の前日までに残高確認をお願いします。

国民健康保険税(随期) 介護保険料(随期)

納期限内納付と振替期日
 平成19年度分確定申告分の納付期限は次のとおりです。
 ● 申告所得税の納付期限 平成20年3月17日(月)
 ● 消費税及び地方消費税 (個人事業者)の納付期限 平成20年3月31日(月)
 納税は税務署の窓口のほか、お近くの銀行(日本銀行歳入代理店)や郵便局などの金融機関でも受け付けています。
 また、申告所得税と消費税及び地方消費税(個人事業者)の納税は、銀行や郵便局の預貯金口座から自動的に振り替える「振替納税」が大変便利です。
 まだ利用されていない方は是非ご利用ください。振替納税の振替日は次のとおりです。
 ● 申告所得税の振替日 平成20年4月22日(火)
 ● 消費税及び地方消費税 (個人事業者)の振替日 平成20年4月24日(木)
 なお、納付期限に遅れた場合または口座振替ができなかった場合は、納付期限の翌日から延滞税がかかりますので、ご注意ください。
 納税や「振替納税」のことでお分からにならないことがありましたら、最寄りの税務署や税務相談室にお気軽にお尋ねください。

問い合わせ先
 ● 大隅税務署 Tel 48210007
 ● 鹿児島税務相談室 Tel 099125518118
固定資産税課税台帳の閲覧
 固定資産(土地・家屋・償却資産)の所有者の方は、その所有する資産の課税台帳を閲覧することができます。平成19年中の家屋新築・増改築・取り壊しをされた方、売買・贈与・相続などにより土地・家屋に異動を生じた方は、台帳に記載されている内容に間違いがないかお確かめください。
閲覧期間・手数料
 平成20年4月1日(火) ~ 5月30日(金)
 (土・日曜・祝日等の閉庁日を除く)
 ※ 閲覧期間内は手数料無料です。
閲覧時間 8時30分~17時
閲覧場所 本庁税務課・志布志支所税務課・松山支所市民課
閲覧出来る人
 土地・家屋・償却資産の所有者、納税管理人
持参するもの 印鑑(認印でも可)
問い合わせ先
 ● 本庁税務課 固定資産税係 Tel 4741111(内線154~156)
 ● 松山支所 市民課税務係 Tel 4871211(内線222~223)
 ● 志布志支所 税務課税務係 Tel 4721111(内線231~233)

うぶごえ
 おめでたいお知らせ
 申し訳ありませんが、このコーナーはインターネット版ではご覧になれません。

おぐやみ
 「冥福をお祈りします」

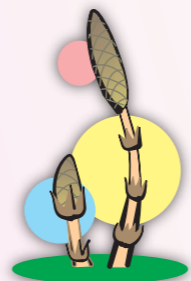

年金情報
 市役所 4741111(内116)
 志布志支所 4721111(内223)
 松山支所 4871211(内224)
 Pension information

国民年金の免除制度について
 国民年金保険料の免除制度には「法定免除」と「申請免除」の2種類があります。「法定免除」は、生活保護法による生活扶助を受けている人や障害年金の受給権がある人を対象としており、届ければ免除となります。今月は、申請して認められれば免除となる「申請免除」についてご紹介します。
申請免除は4段階です
 これまでの全額免除と半額免除に加え、平成18年7月から4分の3免除と4分の1免除が創設されました。この4段階の免除制度を「多段階免除制度」といいます。段階ごとに納める保険料は次のとおりです。

全額免除	納付なし	3,610円
4分の3免除	4分の1納付	7,210円
半額免除	半額納付	1万810円
4分の1免除	4分の3納付	

保険料の納め忘れにご注意ください。
 免除が認められても、全額免除以外の方は減額された保険料の納付が必要です。納め忘れると、未納扱いとなってしまいます。

対象となる人

① 所得が一定以下の人(平成20年度)

	単身世帯	2人世帯(夫婦のみ)	4人世帯(夫婦・子2人、いずれも16歳未満)
全額免除	57万円(122万円)	92万円(157万円)	162万円(257万円)
4分の3免除	93万円(158万円)	142万円(229万円)	230万円(354万円)
半額免除	141万円(227万円)	195万円(304万円)	282万円(420万円)
4分の1免除	189万円(296万円)	247万円(376万円)	335万円(486万円)

※ 2人世帯と4人世帯は夫婦のどちらかのみに所得がある世帯の場合です。
 ※ 所得は本人だけでなく、配偶者や世帯主も各段階の免除基準に該当していることが必要です。
 ※ 社会保険料控除などの控除額は個人により異なるため、この表はあくまでもめやすです。

② 障害者または寡婦で前年の所得が125万円以下の人
 ③ 生活保護法による生活扶助以外の扶助を受けている人
 ④ 震災・風水害・火災などの災害や失業などの事由により、保険料を納めるのが著しく困難な人

※ そのほかにも若年者納付猶予制度や学生納付特例制度もあります。詳しくは鹿屋社会保険事務所(Tel 09941421512)までおたずねください。

市の人口 1月31日現在

人口	35,081人	(△39)
男	16,486人	(△15)
女	18,619人	(△24)
転入	58人	転出 71人
出生	21人	死亡 47人
世帯数	15,640戸	(△5)

志布志港 平成19年12月分
 資料 鹿児島税関支署
 ① 入港隻数 58隻 (日本2、外国56)
 ② 輸出 9億2百万円
 ③ 輸入 93億53百万円

市消費生活相談員を募集します
 市では、消費生活相談員(非常勤嘱託職員)を募集します。
業務内容 消費生活に関する相談及び苦情の処理に関する事。
募集人数 1人
応募資格 次のいずれかの資格を有する者
 ● 国民生活センターが認定している「消費生活専門相談員」
 ● (財)日本産業協会が認定している「消費生活アドバイザー」
 ● (財)日本消費者協会が認定している「消費生活コンサルタント」
勤務日数 月14日勤務
勤務時間 午前8時30分~午後5時00分
報酬 月額 9万4500円
申込方法 市販の履歴書(写真貼付・本人自筆)と認定書の写しを志布志市港湾商工課宛郵送もしくは直接持参
申込期限 3月25日(火)当日消印有効
 ※ その他詳細につきましてはお問い合わせください。
問い合わせ先 港湾商工課商工振興係 Tel 4741111(内線262)

麻しん・風しん混合（MR） 3期・4期 予防接種の実施について

平成20年度より予防接種法に基づき、中学1年生及び高校3年生に相当する年齢の方に対し表記予防接種を実施します。実施予定は次のとおりになっています。

- **3期** 対象者 平成7年4月2日～平成8年4月1日生まれの方で市内に住所のある方。
- **実施予定時期** 平成20年10月・11月
- **※対象者には平成20年9月下旬頃に実施通知と予防票を送付します。**
- **4期** 対象者 平成2年4月2日～平成3年4月1日生まれの方で市内に住所のある方。

実施日	実施場所	受付時間	対象地域
4月2日(水)	やっちくふれあいセンター	13:00～13:30	松山地域
4月2日(水)	有明改善センターホール	13:10～13:30	有明地域
4月3日(木)	アピア 2F ホール	13:30～14:00	志布志・潤野・八野・森地区
4月4日(金)	アピア 2F ホール	13:30～14:00	香月・安楽・田之浦地区

交通災害共済加入のご案内

交通災害共済事業は、お互いに掛金を出し合い、不幸にして住民が交通事故により死傷したとき、交通事故の被災者及びその遺族に対し、見舞金をおくる住民のための相互扶助制度です。

- **加入できる方** 4月1日現在で志布志市内に住民登録、又は外国人登録されている方は誰でも加入できます。（出稼ぎ、就学等で一時的に転出される方も加入可）
- **共済掛金** 1人あたり500円です。（中途加入者についても同額です。）
- **共済期間** 平成20年4月1日～平成21年3月31日
- **自治会に加入されている方** 行政事務連絡員の方や自治会の係の方などに加入者分の掛金を添えて申し込んでください。
- **自治会に加入されていない方** 志布志市役所総務課及び各支所地域振興課の窓口にご連絡ください。ただし、加入者数分の掛金を添えて申し込んでください。
- **加入申込期間** 平成20年3月31日～3月31日（それ以降も加入できますが、4月1日以降に加入された方は、市で申込書を受理した日の翌日から平成21年3月31日が共済期間となります。）
- **見舞金請求期限** 事故発生日から2年以内

※対象者には平成20年3月下旬頃に実施通知と予防票を送付します。

問い合わせ先

市役所保健課保健対策係
TEL 474-1111（内線166）

平成20年度志布志市 奨学生の募集について

市教育委員会では平成20年度の高等学校・専門学校・短期大学・大学・海外留学生を対象に、次のとおり奨学生を募集します。

- **対象者** 高校生
- **大学生・短期大学生及び高等専門学校生**
- **留学生**（大学生・短期大学生及び高等専門学校生・専門学生）
- **必要書類** 【新規】願書、平成19年分所得証明書（世帯全員のもの／所得制限500万円以下）、納税証明書（世帯全員のもの）、住民票（親権者、在学証明書、推薦書等）
- **【継続】** 平成19年分所得証明書（世帯全員のもの／所得制限500万円以下）、納税証明書（世帯全員のもの）、在学証明書
- **※高校から大学に、大学から大学院に、進学する等は新規扱い**
- **募集期間** 4月1日（火）から4月30日（水）
- **貸与金額（年額）** ……18万円（高校生）

問い合わせ先

- **市役所総務課**
TEL 474-1111（内線215）
- **志布志支所地域振興課**
TEL 472-1111（内線353）
- **松山支所地域振興課**
TEL 487-2111（内線212）
- **災害見舞金支払いの例**
例1 小学生が道路を自転車で走行中、転んで骨折し、完治するまで2ヶ月かかった（実治療日数25日）
例2 自動車事故で3か月の入院。退院2か月後再手術のため1か月入院。その後1か月間リハビリ通院。（実治療日数140日）
- **4等級** 11万5千円の見舞金

ふれあい農園で家庭菜園づくりを始めませんか？

市では、志布志町上昭和地区にある「ふれあい農園」への入園希望者を募集します。



大学・短大・専門学校生…36万円
留学生 ……60万円

募集要件

本市に4月1日現在で3か月以上在住する方の子ども、所得が500万円以下の世帯（申請者が2人以上の場合はこの限りではない。）とし、選考委員会で審査のうえ決定します。

返還方法

卒業後、1年据え置いて翌年から5年～10年間で返還していただきます。

問い合わせ先

- **市教育委員会教育総務課**
TEL 472-1111（内線311）
- **有明教育課**
TEL 474-1111（内線285）
- **松山教育課**
TEL 487-2111（内線262）

入札参加のお知らせ

- **本市の公有財産を、一般競争入札により次のとおり売払います。**
- **売払い物件** 土地
- **所在及び地番** 志布志町安楽字水溜190番27
- **地目及び面積** 地目 宅地 地積 175.42㎡
- **用途地域** 都市計画区域内第一種住宅用地（容積率200%、建ぺい率80%）
- **最低売却価格** 193万円
- **その他** 隣接道路が建築基準法

第42条第2項道路の為、建築物を建てる場合には道路中心後退を要する。

入札参加の申込方法

- ① 個人の場合
- 一般入札参加申込書、納税証明書（市町村税）及び身分証明書
- ② 法人の場合
- 一般入札参加申込書、納税証明書（市町村税）及び登記簿謄本

提出期限

4月3日（木）午後5時までに提出先

提出先

- **志布志市役所 財務課管財係**
志布志支所 地域振興課
- **入札・開札の日時及び場所**
- ① 入札 4月10日（木）午前9時
- ② 開札 入札締切り後直ちに開札
- ③ 場所 市役所本庁別館1階会議室B
- **※その他詳細についてはお問い合わせください。**

問い合わせ先

- **市役所 財務課管財係**
TEL 474-1111
（内線241・242・243）



入園期間は、平成20年4月1日から平成21年3月31日までで1年毎の契約になります。農園の1区画当たりの面積は約27㎡で、入園料は年額1500円です。

申込み先

- **志布志支所産業振興室農政係**
TEL 472-1111（内線411）

銅線泥棒にご注意ください

昨年来より様々な金属の盗難事件が全国的に発生していますが、本市においても、茶の防霜ファン電線（銅線）の盗難が多発しています。

このような中、市茶業振興会では、志布志警察署と連携して銅線盗難防止対策に取り組むこととなり、先ず有明支所において銅線盗難防止の看板を作製し、その看板



出陣式

設置の出陣式を「銅線泥棒撲滅大作戦」と題し、2月29日に志布志市内の茶園にて行いました。晩霜対策の時期を迎え、生産者全員で銅線泥棒撲滅を強くアピールしてしました。今後、市内全域に銅線盗難防止の看板設置や茶園巡回、パトロールなどを実施し、被害を防ぐ予定です。

問い合わせ先

- **市役所農政課**
TEL 474-1111（内線422）

たばこ自動販売機では、「taspo(タスポ)」が必要になります。

未成年者喫煙防止の取組みの一環として、鹿児島県のたばこ自動販売機は、2月までに成人式別たばこ自動販売機に変わりました。利用の際には専用のICカード「taspo(タスポ)」が必要になります（発行手数料無料・年会費無料）。申込書は、たばこ販売店店頭などで入手できます。



災害用伝言ダイヤルについて

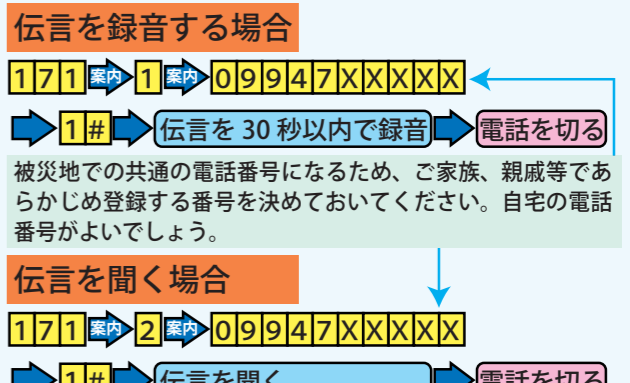

災害発生時には一般の電話や携帯電話はつながりにくくなり、ご家族や親戚・知人の安否を確認することが非常に難しくなります。

NTTではこの問題を解決するために「災害用伝言ダイヤル（171）」のサービスを提供します。もちろん、災害時に比較的つながりやすい公衆電話からの利用も可能です。

提供開始

震度6弱以上の地震発生時、及び地震・噴火等の発生により、被災地へ向かう安否確認のための通話等が増加し、被災地へ向けての通話がつながりにくい状況になった場合、NTT側で速やかに利用可能とします。

農林漁業に使用する軽油引取税の免税について

軽油引取税は、道路の整備・改修等の費用に充てるための税金です。道路を走行しない農林業用の機械や漁船での使用等については、免税証の交付などの手続きを受けた場合に限り、軽油引取税が免除されます。

対象となる軽油

- 次の機械の動力源に供する軽油
動力耕うん機その他の耕うん整地用機械、栽培管理用機械、収穫調整用機械、食物繊維用機械、畜産用機械、製材機、集材機、積込機、可搬式チップ製造機
- 船舶（漁船）の動力源に供する軽油

免税手続き

- ① あらかじめ県大隅地域振興局に申請して「免税軽油使用者証」の交付を受けます。（免税軽油使用者証は2年以内の有効期限が定められています。）
- ② その使用者証を示して、必要な数量だけ「免税証」の交付を受けます。
- ③ 「免税証」に記載されている販売業者から「免税証」と引き換えに、免税軽油を引き取ります。
- ④ 「免税証」により免税軽油を引き取った事実やその数量などを記載した報告書を県大隅地域振興局に提出します。
- **免税額** 税率は軽油1リットルにつき32.1円です。（3月31日まで）
- **問い合わせ先** 大隅地域振興局県税課曾於総務分室
TEL 099-1482-1111

お知らせ

Information

パートタイム労働法が変わります！ ～平成20年4月1日施行～

少子高齢化、労働力人口減少社会で、パートタイム労働者とその能力をより一層有効に発揮することができる雇用環境を整備するため、パートタイム労働法が改正されました。

- 改正の主な内容は、以下のとおりです。
- 労働条件の文書交付・説明義務
- 均衡のとれた待遇の確保の促進 (働き・貢献に見合った公正な待遇の決定ルールの整備)
- 正社員への転換の推進
- 苦情処理・紛争解決の援助

問い合わせ先
鹿児島労働局雇用均等室 Tel. 099-222-8446
<http://www.mhlw.go.jp/topics/2007/06/tp0605-1.html>
県庁雇用労政課 Tel. 099-286-30

高橋忠史ライブ 2008

- 日時 3月23日(日) ①15:00～ ②18:00～
 - 場所 若潮千刻蔵トンネル貯蔵庫
 - 入場料 2,000円(当日2,500円)
- 問い合わせ先 生涯学習センター Tel. 472-3050



今年、10月25日、26日に全国健康福祉祭「ねんりんピック」が鹿児島県で開催されます。

電子収納で県税の納付ができます

平成20年1月から、個人事業税、自動車税など鹿児島県の税金がご自宅のパソコンや携帯電話、ATMから電子収納(ペイジー収納)サービスを利用して納付できるようになりました。

- 「ペイジー(Pay-easy)」とは
金融機関のインターネットバンキング、モバイルバンキングやATM等を利用して「いつでも・どこでも・かんたんに」納付できるマルチペイメントネットワークを活用して提供するサービスのことで。
- 対象 鹿児島県税(個人事業税、自動車税、不動産取得税、鉱区税等)のうち、納税通知書等に「ペイジー(Pay-easy)」マークが記載されているもの
- 納付方法 鹿児島県が指定する金融機関の電子収納(ペイジー収納)サービスに対応しているインターネットバンキング、モバイルバンキング、ATM等
- ご利用にあたって

- 払込手数料は無料です。ただし、ATMで納付する場合、利用時間帯によっては金融機関所定の時間外手数料が必要な場合があります。
- 電子収納(ペイジー収納)サービス利用にあたっては手続きは必要ありません。ただし、インターネットバンキング及びモバイルバンキングのご利用はあらかじめ金融機関へのお申込みが必要です。

- ※電子収納サービスを利用して納付された場合、領収証は発行されません。領収証が必要な方は、金融機関等の窓口で納めてください。
- ※金融機関によっては、ATM等の利用方法や利用時間が異なりますので、各金融機関にお問い合わせください。

問い合わせ先 県庁税務課 Tel. 099-286-2196

+ 3月・4月 休日在宅医診療 +	
3月16日	山口内科(内科) Tel.473-1188 山下クリニック(内・外科、整、脳、理) Tel.487-9001
20日	手塚クリニック(内科、外科) Tel.472-5565 砂原医院(内・外科、小児科) Tel.474-0020
23日	藤後クリニック(内科) Tel.472-1237 みやじクリニック(内科、放、呼、胃) Tel.471-5000
30日	びろうの樹整形外科(整形・内科) Tel.471-6611 東郷クリニック(産婦人科) Tel.473-1035
4月6日	井手小児科(小児科) Tel.473-3211 山口内科(内科) Tel.473-1188
13日	藤後クリニック(内科) Tel.472-1237 石神診療所(内科・皮膚科) Tel.474-0107

- ※夜間に病気や怪我で困ったときは「曾於郡医師会夜間急病センター(曾於郡医師会立病院内)」までお問い合わせください。(Tel.482-5899)
- ※都城市・北諸県郡管内の休日の救急診療機関は、電話でのテープ案内(Tel.0986-23-5555)を行っていますのでご利用ください。

県立宮之城高等技術専門校入校生募集

平成20年度の木工・建築大工関係の技術・技能の習得を目的とした入校生を追加募集します。

- 募集人数 室内造形科…中卒高卒以上(2年間):欠員数
建築工学科……………高卒以上(2年間):欠員数
- 受付期間 3月26日(水)まで
- 選考日時 3月27日(木)
- 選考方法 筆記試験(数学、国語)・面接
建築工学科は(数学I、国語(現代文))・面接
- 選考場所 宮之城高等技術専門校
- 合格発表 3月28日(金)

問い合わせ先 鹿児島県立宮之城高等技術専門校
Tel. 0996-53-0207 Fax0996-53-0993
雇用保険受給者は最寄りのハローワークへ

セーフティネット保証制度(第5号)のご案内

原油価格高騰により、指定業種に該当し、経営に影響を受けている中小企業者の方は、セーフティネット保証制度が利用できます。

セーフティネット保証制度とは、中小企業者の資金調達の円滑化を図るために、県信用保証協会が通常の保証限度額とは別枠で保証を行う制度です。

- 保証対象者 経済産業大臣の指定した業種の悪化している業種(2月1日現在115業種)に該当し、事業所の所在地を管轄する市町村長の認定を受けた方
- 認定要件 次の1又は2のいずれかの要件を満たしていること。

- 1 最近3ヵ月間の平均売上高等が前年同期比5%以上減少
- 2 ①原油等が売上原価の20%以上を占める
②最近1ヵ月の原油等の仕入単価が前年同期比20%以上上昇
③最近3ヵ月間の月平均売上高に占める原油等の月平均仕入価格の割合が前年同期を上回る

※①～③の全てに該当していることが必要です。
なお、この他にも「緊急経営対策資金」を設けています。

問い合わせ先 市役所港湾商工課または
鹿児島県信用保証協会保証部 (Tel. 099-223-0271) まで

志布志市にお住まいで仕事を探している方へ 本気で探そう、あなたの未来

お仕事探しのための志布志市地域職業相談室に求人自己検索パソコンが新たに設置され、いっそう利用しやすくなります(3月17日より稼働予定)。簡単な画面操作で求人内容や求人一覧の確認や印刷がご自分でもできます。

- 業務取扱日 月曜日～金曜日
(ただし祝日・年末年始は除きます)
- 取扱時間 8:30～17:00(ただし12:00～13:00は昼休みのため業務の取扱はしていませんが、求人閲覧はできます)
- 取扱内容 求人情報提供・職業相談・職業紹介
- 他のサービス 求人情報誌(毎週水曜日)
求人自己検索パソコン
Qメール(メールでの求人情報提供)

問い合わせ先 ハローワークおおすみ Tel. 482-1265
志布志市地域職業相談室(志布志市役所志布志支所2階)
Tel. 471-1710

自転車旅行の写真展を行います

平成19年9月から1か月かけて宗谷岬から佐多岬まで約3600*を走破した霧島市のタクシー運転手野間茂樹さんの写真展が、開催されます。

鹿児島県内はもとより旅の途中で撮影した出会いの温かさに満ちた写真200枚が展示されます。是非ご覧ください。

- 開催期間 3月17日～23日
- 開催場所 サンポートしづしアピア
- 入場料 無料

問い合わせ先 サンポートしづしアピア Tel. 472-5111

水道修繕当番店

■松山地区			
3月	イケダ		Tel. 487-8771
4月	大迫建設		Tel. 487-2058
■志布志地区			
3月11日～3月17日	崎田建設		Tel. 473-0050
3月18日～3月24日	志布志水道		Tel. 472-3540
3月25日～3月31日	山本組		Tel. 472-1101
4月1日～4月7日	宮崎水道		Tel. 472-1081
4月8日～4月14日	高吉組		Tel. 472-0271
4月15日～4月21日	崎田建設		Tel. 473-0050
■有明地区			
3月	有明水道土木	Tel. 475-0635	有線 3672
4月	郡山工業	Tel. 475-0008	有線 2691

**市報しづしに掲載する
有料広告を募集します!**

- 企業などの宣伝広告
- 企業などの求人広告
- 臨時的なアルバイト募集
- 商店街などのイベント告知など

■広告の掲載規格
1 枠当たり縦56ミリ、横90ミリ
メートルとし、1広告当たり2枠を限度とします。広告枠数は毎月8枠以内とします。

■広告掲載料
1 枠当たり月額1万円(2枠の場合2万円)

■広告掲載申込方法
広告掲載申請書に広告案を添付して掲載希望月の前月20日までに本庁総務課へ提出してください。広告掲載申請書は本庁総務課に準備してあるほか志布志市ホームページからダウンロードできます。

※市報の公共性、公益性及び中立性を保つため掲載をお断りする場合があります。(内容を審査の上掲載の可否を通知します。)

■市報しづし概要
毎月12日発行(全面カラー印刷、発行部数1万4400部)

■問い合わせ先
市役所総務課
Tel. 474-1111 (内線214)

志布志市くらしのカレンダー

日曜当番医は35ページに掲載しています

ニュース・ご意見などありましたら E-mail info@city.shibushi.lg.jp までご一報ください

3/14 (金)		30 (日)	
15 (土)		31 (月)	
16 (日)		4/1 (火)	心配ごと相談(10:00~15:00 老人福祉センター松山)
17 (月)		2 (水)	心配ごと相談(10:00~15:00 健康ふれあいプラザ) 女性支援相談(13:00~17:00 有明改善センター) 麻しん風しん4期混合予防接種(32歳参照) (13:00~13:30受付 やっちくふれあいセンター) (13:10~13:30受付 有明改善センター)
18 (火)	法律相談(13:00~15:00 志布志支所5F会議室) 心配ごと相談(10:00~15:00 老人福祉センター松山) 5歳児歯科検診(13:00~13:30受付 健康ふれあいプラザ)	3 (木)	麻しん風しん4期混合予防接種(32歳参照) (13:30~14:00受付 アピア 2階ホール)
19 (水)	行政相談(13:00~16:00 志布志支所5F会議室) 心配ごと相談(10:00~15:00 健康ふれあいプラザ) 女性支援相談(13:00~17:00 有明改善センター) 1歳児歯科相談(9:30~9:45受付 宇都鼻研修センター) 育児相談(10:30~12:00 宇都鼻研修センター)	4 (金)	麻しん風しん4期混合予防接種(32歳参照) (13:30~14:00受付 アピア 2階ホール)
20 (木)	春分の日	5 (土)	
21 (金)	心配ごと相談(10:00~15:00 市民センター有明) 市介護予防講演会(18:00開場 市文化会館) 講師:鎌田實	6 (日)	
22 (土)		7 (月)	市内小中学校入学式 心配ごと相談(10:00~15:00 市民センター有明) 特設人権相談所(10:00~15:00 市民センター有明)
23 (日)		8 (火)	
24 (月)	市内小学校卒業式	9 (水)	心配ごと相談(10:00~15:00 健康ふれあいプラザ)
25 (火)	年金移動相談所開設(10:00~15:00 志布志支所5F会議室) 1歳6か月児健康診査/麻しん風しん混合予防接種 (13:00~13:30受付 健康ふれあいプラザ)	10 (木)	乳児健診/BCG予防接種(13:00~13:30受付 健康ふれあいプラザ)
26 (水)	心配ごと相談(10:00~15:00 健康ふれあいプラザ) 1歳児歯科相談/育児相談(13:30~15:00 やっちくふれあいセンター)	11 (金)	2歳児歯科検診(13:00~13:30受付 健康ふれあいプラザ)
27 (木)	乳児健診/BCG予防接種(13:00~13:30受付 健康ふれあいプラザ) 3歳児健康診査(13:00~13:30受付 健康ふれあいプラザ)	12 (土)	
28 (金)		13 (日)	
29 (土)		14 (月)	掘り出し物市(10:00~ そおりサイクルセンター) 両親学級(9:30~9:40受付 健康ふれあいプラザ)

▼3月2日、しぶしポルトマラソンが開催され多くの選手が参加しました。▼ハーフマラソンでは60歳代、70歳代の選手が、練習不足の若い選手を尻目に快調に走る姿に本当に驚きました。▼「ローマは一日にしてならず」という言葉がありますが、この日のために体調管理を行い、練習を重ねてきたのだと努力の大切さを感じました。▼来年はぜひ参加したいと、こっそり心に誓いました。▼10月25日、26日には「ねんりんピック」が鹿児島県で開催され、志布志市では「マラソン競技」が行われます。▼全国から元気な高齢者が集まり、マラソンを通じて様々な交流が行われるかと思うと、とても楽しみです。▼ねんりんピックでは選手に声援を送り、選手の走る姿からエネルギーを貰いたいと思います。(山本)

編集後記

3月・4月の行事予定
げんき市(昭和通付近)
毎週土・日曜日(9時~15時)
花野果市(田之浦ふるさと交流館)
3月23日(9時~12時)
戌の市(宝満寺)
3月23日、4月4日、16日
駅通り会土曜朝市(アピア前駐車場)
毎月第1、第3土曜日(7時~11時)
そば処ちんたら庵(山重芝用)
毎週日曜日11時~14時
掘り出し物市(そおりサイクルセンター)
4月14日(10時~)