

市報

しぶし

2023

3

No.207

Shibushi city public relations



春を告げる音

安楽正月踊り

もくじ Contents

- 02 424 FAN FUN FAIR
- 05 令和5年4月1日から市役所の組織が変わります
- 06 特集 地域コミュニティ これからの地域のカタチ
- 10 まちの話題
- 14 保健師・栄養士・歯科衛生士メモ
- 15 田舎のたしなみ。
- 18 新型コロナウイルス感染症対策 vol.27
- 19 健康カレンダー 日曜・祝日当番医
- 20 エコ通信
- 22 お知らせ・募集
- 24 図書館へ行こう。文芸
- 26 サロンに行こや 大きくなあれ
- 27 市民のこえ 市長コラム
- 29 うぶごえ おくやみ

市報しぶし

No.207
2023(令和5)年3月号

発行元 志布志市
編集 企画政策課 地方創生広報戦略係
〒899-7192 志布志市志布志町志布志二丁目1番1号
TEL 099-472-1111(代) FAX 099-473-2203
E-mail: tihouseisei@city.shibushi.lg.jp



志布志市公式ホームページ

志布志市のイベントや行政情報
まちの話題「志あふれるトピックス」などを掲載しています。



読者プレゼント

「424 FAN FUN FAIR」

掲載希望店舗

大募集

- ▶市内に店舗があれば、どなたでも掲載できます。(原則として、子どもから高齢者まで広く市民が利用できる飲食店、雑貨店、サービスなど)
- ▶情報を広報紙+市公式LINEで配信
- ▶掲載料無料

(読者プレゼントの提供をお願いします)
詳しくは市役所企画政策課
地方創生広報戦略係 (Tel 472-1111) まで

もういっちょ!
まちの話題



1/27 3年ぶり山形研修 冬季派遣

市内の小学5年生から中学3年生までの10人が2泊3日の研修に参加し、酒田市立松山小学校児童との交流やスキー体験、雪国の生活や歴史・文化に触れ、驚きと感動のあふれる研修となりました。

今月は…

いつでも安心して食べられるご飯を

株式会社 志布志フーズ

志布志 安心ご飯
(炊き込みご飯)

おすすめ商品は?



お湯を注ぐだけで、簡単に本格炊き込みご飯のできあがり。封を開けると、カツオと昆布の良い香りが立ち上ります。食材は、すべて鹿児島県産を使用。また、塩分控えめ、保存料・化学調味料無添加、アレルギーフリー。5年間保存可能な安心ご飯です。

志布志フーズからのメッセージ

震災で食料が手に入らない状況を経験したことで、災害用備蓄の必要性を強く感じ、商品開発することになりました。誰でも安心しておいしく食べられることにこだわっています。水からでも作れるので、非常時だけでなく、アウトドアにもおすすめです。

424
FAN FUN
FAIR



▲「炊き込みご飯」「かつお節ご飯」「たかなご飯」「白ご飯」の全4種類!



▲商品は港湾通りで販売しています。都市部で暮らすご家族へ買われていくお客さんも多いとか。

株式会社 志布志フーズ

「志布志 安心ご飯」のご購入は…

- 志布志フーズ ホームページ
<https://shibushifoods.stores.jp/>
- 港湾通り (サンポートしぶしアピア内)
TEL 099-472-1616 10時~18時



今月のプレゼント

志布志 安心ご飯
4種類セット

10名様にプレゼント



詳しくは、28ページをご覧ください。

市公式LINEアカウントからも
応募ができるようになりました!

毎月、広報紙発行日の19時に、読者プレゼントの情報と応募フォームを配信。メニューにある「プレゼント」からも応募できます。

志布志市公式LINEアカウント

にぜひ登録を!



令和5年4月1日から市役所の組織が変わります



●総合政策課の設置

主要施策の推進や情勢の変化への確に対応するため、政策立案体制の充実化とともに、各施策への調整機能の強化を図ることを目的として設置します。

●コミュニティ推進課の設置

地域コミュニティを中心とした自主、自立の地域づくりを支援し、地域の魅力や課題を整理しながら市と地域の協働や連携を高めるとともに、共生社会の実現に向けた取組を推進することを目的として設置します。

●監査委員事務局の本庁舎移転

事務局長と事務担当職員の分散状況を改善し、事務の効率化や労務管理の適正化を図ることを目的として、本庁舎へ移転します。

●みなと振興室の設置

志布志港の振興や利活用の促進を図るとともに、企業誘致や立地、起業支援の強化を図ることを目的として設置します。

●畜産振興室の設置

畜産振興や家畜伝染病などへの対応力強化を目指し、畜産関係職員の集約による組織体制の充実や技術力向上を図ることを目的として設置します。

令和4年4月1日時点

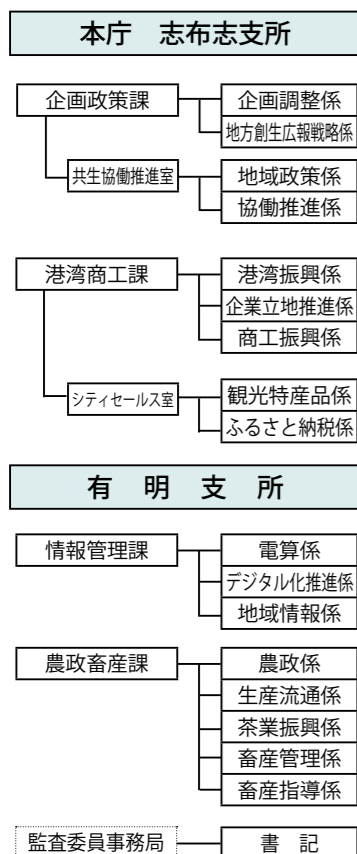

令和5年4月1日 見直し後

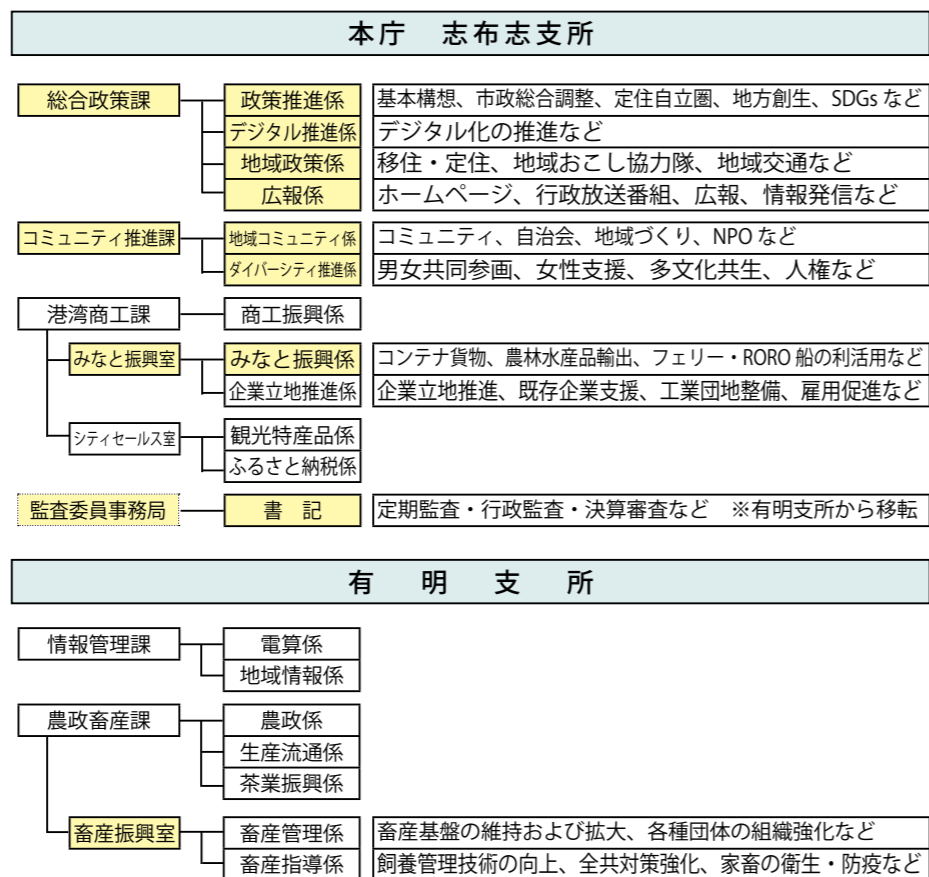

●グループ制の導入

複数の係をグループ化することで、職員の協業体制構築や連携強化、柔軟な人員配置による業務の平準化を目指して、総務課・総合政策課・議会事務局・建設課においてグループ制の導入・検証を行います。

■問い合わせ先： 総務課 行政改革推進係 Tel. 472-1111 (内線 407・408)

本市関係の曾於チーム出走選手
中脇健太・加治屋毅・坂中省章
蔵満周平・増田悠大・宮脇隆太
鈴木海渡・山口真太・小田夕琥

2月18日から22日の5日間に渡り、第70回鹿児島県下一周市郡対抗駅伝競走大会が開催されました。5日間で53区間、総走行距離583kmを走る今大会。曾於チームは総合11位という結果となりましたが、大会第4日目となる郷土入りでは意地の走りを見せ、日間6位と健闘しふるさとのたすきをつなぎました。高校生の活躍が目立った今回のレース。今後の活躍が期待されます。



▲第4日 第7中継所(カトリック教会前)の様子



▲互いの力走を誇る中脇 健太選手



▲健闘を誓う蔵満 周平選手



▲第4日 6区 松山小による応援

第70回鹿児島県下一周市郡対抗駅伝競走大会
郷土入りで意地 日間6位

第36回鹿児島県地区対抗女子駅伝競走大会
2年連続のCクラス優勝



▲懸命に前を追う4区 谷山 愛彩選手



▲力走する1区 岡崎 美波選手

感動をありがとう!!

曾於 チーム



◀意気込み十分!

本市関係の曾於チーム出走選手
原琴音・谷山愛彩
岡崎美波・岡崎晴香

1月29日、第36回鹿児島県地区対抗女子駅伝競走大会が開催されました。全6区間21・0975kmに渡る熱戦が展開され、曾於チームは2年連続となるCクラス優勝(総合順位9位)を果たしました。6区間のうち、本市出身の選手は4区間を担い、チームとしても昨年度よりタイムを大幅に縮めており、来年は更なる躍進が期待されます。



◀Cクラスの曾於チーム

これからの地域のかたち



▲潤ヶ野校区コミュニティ協議会が進める空き家利活用のための研修

地域の悩みを自ら解決

■問い合わせ先…
 企画政策課 地域政策係
 TEL 472-11111
 (内線451)

潤ヶ野校区コミュニティ協議会では、子どもたちを潤ヶ野小学校に歩いて通わせたいという理想がありました。が、空き家は増えているものの校区内に賃貸物件などがほとんど無く、子どもの数が減少しているという悩みを抱えていました。

その悩みを自分たちで解決していくため、協議会の設立に当たって地域の将来像を達成するために話し合っただけで済ませず、「地域まちづくり計画」の中で、空き家を自分たちで見つけて改修し子育て世帯に貸し出そうという事業が企画されました。

計画を実践するにあたって、空き家改修や賃貸のノウハウがあまりなかったため、多数の空き家改修を手がけられた「コミュニティ大工」として有名な加藤潤氏に指導を仰ぎながら、地域内の空き家を見て回ったり、地域の皆様が道具を持ち寄って実際に改修した

地域の力をつなぐ場

潤ヶ野校区
 コミュニティ協議会
 Instagram



こういった取組は、地域の理想の将来像を描き、それを達成するための課題解決策を自分たちで話し合っただけで済ませず、地域にお住まいの方や企業・団体などが、それぞれ得意分野を活かして活躍できる場を作りながら事業を進められているからで、それを可能にしているのは「地域コミュニティ協議会」です。

現在市内に8つの協議会が活発に活動されており、令和5年度からはさらに6地区に協議会が設立される予定です。それぞれの協議会では、地域の特徴や人材をどのように活かすかを工夫しながら活発に活動されており、地域の力をつなぐ場となっています。

新しい窓口ができます

現在、地域コミュニティ協議会と市のパイプ役として「地域支援員」を各協議会に配置し、話し合い活動や広報活動などを支援しております。

それに加えて令和5年4月から、協議会と市との連携をさらに高めるために、市役所内の地域活動の窓口として、志布志庁舎の3階に新しく「コミュニティ推進課」が設置されます。

て今一度見つめ直し、新しい組織の形や具体的な地域活動について市民の皆さまと一緒に検討を進めています。

この取組により、志布志市と地域コミュニティ協議会は地域課題を共有し、その解決に向けて対等な立場で、お互いに協力し合うことを目指し続けます。

地域コミュニティ協議会とは

各地区の良いところや課題を整理しつつ、校区公民館や自治会を中心に、地域内のいろいろな団体や企業などに声をかけ、お互いの得意分野を活かした地域活性化が進められるように、横のつながりを見直し、もう一つ大きな枠組みで新しい組織を立ち上げるものです。

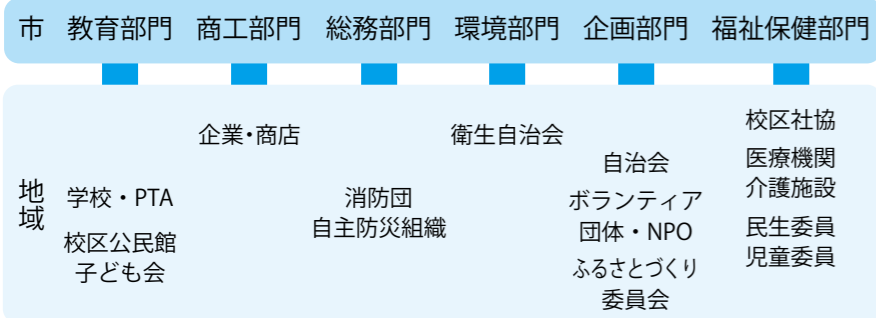

▲これまでの枠組み
 ▼これからの枠組み

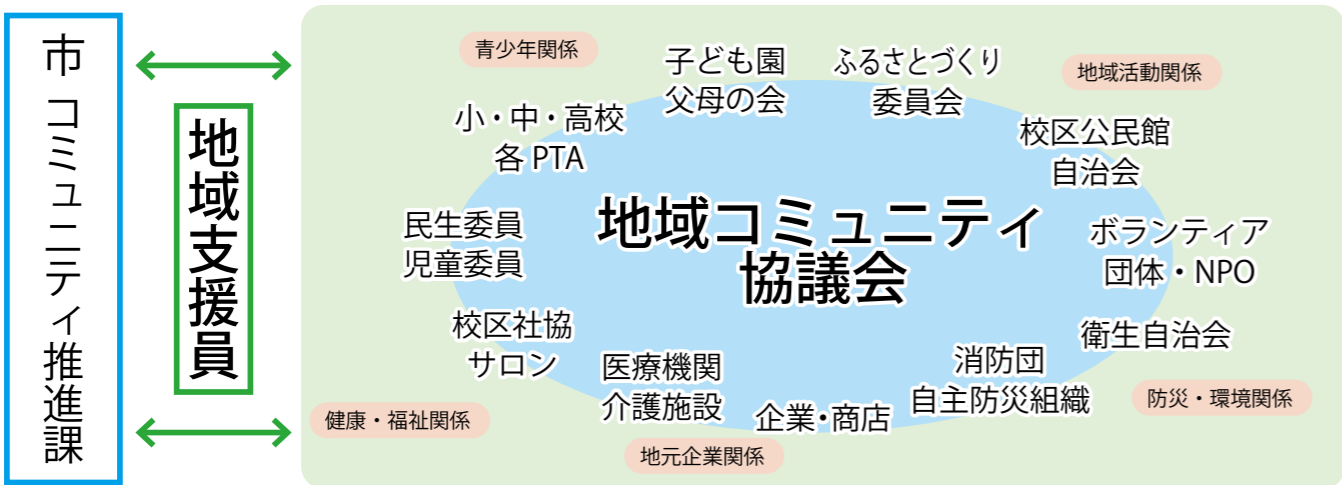

目指す地域のかたち

お近くにお越しの際はコミュニティ推進課へ気軽にお立ち寄りください。

人口減少や少子高齢化などに対応しながら、市民の皆様が10年後も各地区で楽しく暮らせるように、各地区が存続できるように、地域づくりについ



各地区で活躍する地域支援員

次のページからは、それぞれの地域コミュニティ協議会の特色ある活動を一部ご紹介いたします。お住まいの地域にもあなたが活躍できる場がありますので、お気軽に参加ください。

蓬原校区みんなの協議会



蓬原中野八月踊り

11月にコロナ対策を施しながら「ふつはらまつり」を開催しました。今回は新たに地域に昔から伝わっている由緒ある「蓬原熊野神社神舞」と「蓬原中野八月踊り」の2つの地域芸能を披露していただきました。いずれの芸能も後継者が少なく、今回のまつりで多くの方に見て興味を持つてもらい、次の世代へと繋げていくことを期待しています。

今後もさまざまな機会を見つけて披露していくことにしています。

山重校区コミュニティ協議会

5月に、通学路の安全確保や環境美化のため「国道269号守り隊」が活動して美化作業を行いました。

毎年恒例となつているこの事業は、協議会内の複数の部から、山重小学校、PTA、山重志、ふるさとづくり、市職員など多くの方が参加しています。

安全対策と水分補給に気を配りながら作業を行いました。なかでも刈った草を集めて運ぶのにタイヤショベルが大活躍しています。おかげで通学路がきれいになり、参加者も良い汗をかきました。



国道269号守り隊

通山校区コミュニティ協議会

協議会を設立するための話し合いの中で設定した「誰もが生き生きと住み暮らせるまち通山」という地域の将来像に近づく続けるために、野村会長を中心にチームワークよく活動を継続しています。

また、地域活動の中で新たに地元企業との結



通山海岸清掃

潤ヶ野校区コミュニティ協議会



潤ヶ野サロン「志布志市郷土かるた大会」

「うるがのフレンドパークキャンプ場」を昨年4月にオープンし、12月までに約240件の利用がありました。更に利用者を増やすため予約ホームページ、リーフレットなども完成し、自治会長をはじめ地域の皆さんと一緒に運営しています。

今年3年ぶりに「ふるさと自慢市&文化祭」も開催できました。潤ヶ野サロンでは「水てっぽう大会」や「かるた大会」など、地域内外の方が自由に楽しく参加できる企画がありますので、ぜひご参加をお待ちしています！

いろいろなカタチで活動中！

お近くの地域コミュニティ協議会にあなたの活躍の場があります。

野神校区ふれあい協議会

多くの企業や団体から協賛をいただいで、12月に野神小学校で花火大会を行いました。雨風もなく校庭には約300人が集まり、空気が澄んだ冬の夜空の花火を楽しみました。おでん、豚汁、ぜんざいの出店も好評でした。ここ2、3年コロナ禍で思うように地域活動が出来なかったことを払拭するかのよう



冬の夜空を飾った花火大会

森山校区コミュニティ協議会



森山マルシェ

昨年3月に協議会が設立し、新たな事業として森山小学校と一緒に「学習田んぼ」で合鴨農法を行い、田植えから収穫、お米の販売までを行いました。また、小学生のデザインした「イルミネーション」を作って点灯式を行いました。12月に行つた「第2回森山マルシェ」には、今年もたくさんの方が参加され、歌や太鼓などの出し物、ワークショップやお買い物など楽しまれました。今年も森山小学校創立150周年記念イベントなども計画しています。

泰野校区コミュニティ協議会



子どもたちと稲刈り体験

農業体験を通じて子どもたちに農業の意義・重要性、食糧の尊さを学んでもらうことを目的に、泰野小学校の5、6年生を対象として「稲作体験事業」を実施しています。6月に田植え、10月に稲刈り・掛け干し、11月に脱穀を行い、稲作の一連の作業を実際に体験してもらっています。出来上がったお米は地域内で販売して、協議会の自主財源の確保に役立てています。12月には、自分たちで作ったもち米を使い、昔ながらの製法で餅つきも実施しています。

新橋地区コミュニティ協議会

10月に道の駅松山のおじゃんせ広場に新しく整備した屋外ステージで、初のイベントとなる「第1回おじゃんせ音楽フェス2022」を開催しました。15の個人や団体がさまざまなジャンルの音楽の演奏や演舞を披露し1000人を超える観客で大いに盛り上がりました。

また、屋台村、フリーマーケットやキッチンカーも出店しました。今後も地域活性化に向けて新しい屋外ステージを有効に活用するため、毎年音楽フェスを実施していきます。



2/5 志布志商店街 鬼フェス大盛況

志布志商店街鬼フェスが開催され、多くの参加者で盛り上がりました。メイン会場となった大慈寺では、福男による豆まきイベントやクイズラリーなどが実施され、にぎやかな1日となりました。

同時開催イベントのShibushi ぼっぼマルシェも40店舗を超える出店で大盛況。この日は串間市のマルシェとコラボした「つながるマルシェ」としてイベントも実施しました。山中氏邸イベントでは、鬼にまつわるフィギュア展示を行い、人気アニメのフィギュアなどに来場者は見入っていました。複数の拠点を設けたことにより、回遊性が向上し、イベント参加者が志布志商店街を中心に闊歩する姿が目立つ活気ある一日となっていました。



鬼フェス



Shibushi
ぼっぼ
マルシェ



山中氏邸
イベント



2/7 お茶にふれる授業 (泰野小)

泰野小学校5・6年生がお茶の淹れ方を学びました。「かごしま茶」の普及や消費拡大を図る取組で、講師は鬼塚崇也さんが務めました。河野希乃花さん(5年生)は「楽しく学び、お茶の甘さを知った。」と話してくれました。



2/6 老人クラブよりタオルの寄贈

市老人クラブ志布志支部が教育長室を訪れ、クラブの会員から集めたタオル約330枚を寄贈しました。タオル寄贈は毎年行っており、このタオルは教育現場にて感染症対策や清掃活動などに活用されます。



博物館がやってきた！ in 志布志

1月24日から29日まで、市文化会館で移動博物館が実施されました。県立博物館の協力により、貴重な標本などが展示されたほか、実験や星空観察会なども行われ、期間中は多数の来場がありました。



1/16 自分も他者も大切に

「子どもたちの男女共同参画学びの広場推進事業」(県主催)が開催され、原田小学校の5・6年生が参加しました。講師と一緒に「違い」は間違いではなく、「個性」という大切なものであることを学びました。



2/2 コンビニ交付開始、市長も実践

2月1日よりマイナンバーカードを使ったコンビニ交付サービスが開始され、市長も交付にチャレンジし、案内に沿って、短時間で証明書を取得しました。住民票や印鑑登録証明書などが取得可能です。



企業による給食食材の提供

市内各小・中学校へ郷土特産品の提供を通じて食育のきっかけとなればと、1月に鹿児島黒豚(サンキョーミート株式会社)、2月にゆずポーク(ナンチクグループ)が提供されました。(写真はゆずポーク肉じゃが)



2/5 最強!!歌マネ LIVE が開催

志布志市自主文化事業「荒牧陽子×松浦航大 最強!!歌マネ LIVE」が開催されました。ライブでは誰もが聞いたことのある名曲を圧倒的な歌唱力による歌声を響かせ、会場を大いに沸かせていました。

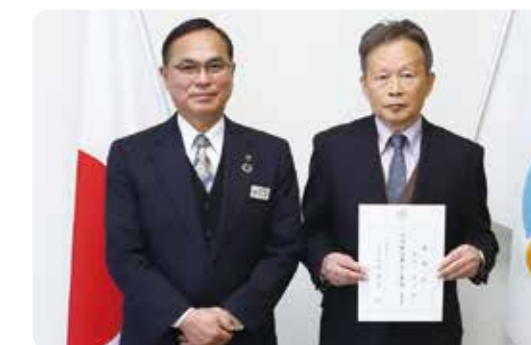

2/3 人権擁護委員を委嘱しました

市長室で人権擁護委員委嘱状伝達式が行われました。法務大臣からの委嘱を受けられた福岡 勇市さん(志布志町安楽)は、これまでも人権擁護委員として活動されており、再任(3期目)となります。

TOPIC

サツマイモ基腐病対策実証結果～有機資源を活用した資材の効果～

地力向上効果で病気の発生を抑制することが期待されている有機資源を活用した資材の効果を確認する実証事業を行いました。

試験の方法

ほ場を6分割し、「有用菌資材」・「笹サイレージ」・「従来どおり（資材なし）」に分け、品種としてコガネセンガン・べにはるかを栽培しました。



▲薬剤散布の様子



▲散布した笹サイレージ
▼収穫したべにはるか



▲有用菌資材散布の様子

分かったこと

- 収穫量**：両品種とも笹サイレージ使用畑が従来の畑より良い結果となった。また、有用菌資材畑では、べにはるかが従来の畑より良い結果となった。
- 腐敗いも率**：両品種とも有用菌資材区で腐敗率が高い結果となった。アミスターなどの殺菌剤を散布しなかったため、差が出たと考えられる。今回の結果では、収穫量は上がったものの、腐敗率も上がる結果となりました。殺菌剤の散布時期などを改善し、更なる実証を行っていく予定です。

■問い合わせ先：農政畜産課 生産流通係 TEL 474-1111（内線 433）

6分割の概要		
畑	資材名	品種名
1	有用菌資材	コガネセンガン
2		べにはるか
3	笹サイレージ	コガネセンガン
4		べにはるか
5	資材なし	コガネセンガン
6		べにはるか

TOPIC

市有財産（旧消防団ポンプ車）の公売を行います（入札方式）

日時 4月12日（水）9時30分～受付
10時～ 入札開始
場所 志布志市役所1階会議室
物件公開 3月13日（月）～4月11日（火）
9時～17時（土日祝日を除く）
※要事前連絡

その他 現況渡し
（経年劣化、破損などあり。令和4年12月まで消防団活動で使用）

注意事項
最低売却価格は消費税を含みません。落札後は、車体に表示されている文字などの抹消および赤色回転灯の作動無効化が必要です。売却物品はバッテリーが上がっていますので、エンジン始動時は、エンジンスターターなどが必要です。試乗、試運転はできません。

その他、入札条件などは市ホームページまたは市役所担当窓口で確認ください。

■問い合わせ先：総務課 危機管理室 消防交通係 TEL 472-1111（内線 412）

	物品番号①	物品番号②
車両メーカー	三菱	トヨタ
総排気量	4560CC	4890CC
車両総重量	3,970kg	4,555kg
初年度登録	平成9年度	平成12年度
車検の有効期限	車検なし（一時抹消登録済）	車検なし（一時抹消登録済）
走行距離	10,750km （令和5年2月21日時点）	16,585km （令和5年2月21日時点）
最低売却価格	150,000円（税抜）	250,000円（税抜）



物品番号①



物品番号②



2/9 みんなで守ろう文化財

貴重な文化財を火災などの災害から守るため、消防署、消防団と連携し防火訓練が実施されました。志布志麓地区の国指定文化財 福山氏邸では実際に放水訓練を行い、災害時の対応確認を行いました。



2/7 地域おこし協力隊活動報告会

活動報告会をウラカフェにて行いました。3年ぶりの活動報告会となりましたが、日頃の熱心な活動を伝える良い機会となりました。3名の協力隊員は、今後もさまざまな地域協力活動にチャレンジしていきます。



2/10 8020 運動達成者表彰

令和4年度8020運動達成者表彰式が開催されました。当日は、7人の出席があり、授賞式後は早速口腔体操を実施しました。（※8020運動は、「80歳になっても20本以上自分の歯を保とう」という運動です。）

8020 運動 令和4年度達成者			
氏名	本数	氏名	本数
篠田 紀子	28本	中山 計佐光	24本
福岡 よし	28本	山元 一彦	27本
岩元 ミツ子	25本	萩原 千代子	23本
鶴田 哲雄	28本	平川 嘉章	25本
前田 秀範	20本	和田 レイ子	21本
立岡 怜子	23本	吉田 義孝	23本
木幡 千鳥	23本	大峯 瑛子	24本
田浦 久子	29本	南野 マサ子	27本
中村 史郎	30本	濱松 昭人	27本
君安 敬子	21本	谷元 ハル子	27本
福留 文雄	25本	岩崎 アキ子	24本
吉岡 マチ子	27本	菅間 タケ子	21本
高野 亨	22本	砂原 ヨリ	20本
肥田 稔	23本	掲載者 計 27人	



2/9 劇団四季ファミリーミュージカル開催

劇団四季ファミリーミュージカル「人間になりたがった猫」が開催されました。志布志市では4年ぶりの開催となる劇団四季のミュージカル。カーテンコールでは会場中から何度も大きな拍手が起こっていました。



2/15 防犯マグネットを贈呈

志布志地区防犯協会が志布志市民生委員児童委員協議会連合会（村岡 政美会長）にマグネットシート「地域安全・安心パトロール中」95枚を贈呈しました。このシートにより、防犯意識向上が期待されます。

保健師・栄養士・歯科衛生士メモ

子育てサポート情報第2弾

前回の連載(市報しぶし令和4年12月号「保健師・栄養士・歯科衛生士メモ」にて子育てサポート情報を紹介しましたが、今回も引き続き紹介します。
志布志市では、お母さんと赤ちゃんの健やかな生活を願い、さまざまな事業を実施しています。今回はその中から、妊婦さんとその家族を対象にしたパパママ教室について紹介します。



パパママ教室は、健康ふれあいプラザにて、1クール3回、月に1回開催しています。対象の方には、市の保健師から案内があり、参加の予約を行うことができます。
赤ちゃんのことや、パパ・ママの役割と一緒に学んで悩みや不安を解消し、赤ちゃんを迎える準備をしませんか。

パパママ教室

対象者 妊婦、パートナーや家族
時間 受付9時15分から9時25分まで
終了時間12時頃
※日程詳細は母子手帳交付の際にお伝えします。
場所 健康ふれあいプラザ
スタッフ 保健師、助産師、栄養士、歯科衛生士、保育士
※参加時は母子手帳を持参ください。



利用者の声

- **【妊婦の皆さん】**
必要な栄養・体重管理など基礎知識について、インターネットの情報だけでは不安が残ることがあったので、良い機会となった。
● 赤ちゃんの体重分の負荷を体験できるのは貴重だった。
● 妊婦体験をさせて貰えて、夫と状況を共有できて良かった。
● 沐浴の仕方や抱き方を学ぶことができて良かった。
- **【家族】**
1人目だけでなく、今後の機会でも参加したい。(夫)
● 産後の話を聞くことができ、子育ての参考となった。(夫)
● 自分の出産、育児のときは違う新しい今の知識を知ることができて良かった。(義母)



同じ時期に産産される方と交流しませんか

パパママ教室は、妊娠から産後のことについてさまざまなことを知ることができ、出産予定日の近い妊婦さんと交流することができます。
ここでお友だちとなり、出産後も交流を続けている方々もいます。
また、妊娠中の心配・不安を専門職へ相談することができます。気になっていることや不安に感じていることなど、何でも気軽に相談ください。
パパママ教室だけでなく、ママの「ほっと」カフェや、助産師相談も行っています。子育て世代包括支援センターでも随時相談を受付しておりますので、何でもお気軽にご相談ください。



今月お話するのは保健師の西堂です。

問い合わせ先

子育て世代包括支援センター
TEL 474-1111
(内線165・166・170)

田舎のたしなみ。【3月】

次世代につながる郷土料理「混ぜずし」

他の地域では、「すもじ」、「ちらしずし」などと呼ばれていますが、志布志市内では一般的に「混ぜずし」と呼ばれています。手作りの混ぜずしで祝いの席や春の食卓を彩ってみませんか。

市生活研究グループでは、農山漁村で暮らす人々が自分たちの生活をより豊かにするため、生活の中で生み出した「生活の知恵(旬の食材の保存方法や、便利な道具の開発など)」を研究し、伝承しています。このコーナーをご覧いただき、ぜひ皆さんの日々の生活にご活用ください。

■ 問い合わせ先
☎ 農政畜産課 農政係
TEL 474-1111 (内線427)

【混ぜずし】

【材料(4人分)】

米	2合
水	2+1/4カップ
干しいたけ	2枚
干し大根	4本(約20g)
ゴボウ	25g
ニンジン	30g
たけのこ	20g
鶏もも肉	60g
うすあげ	1枚
卵	1個
油	大さじ1

A 合わせ酢	
酢	大さじ3
砂糖	大さじ2
塩	小さじ1
B 寿司具の調味料	
砂糖	大さじ1
薄口醤油	大さじ1
みりん	大さじ1/2
C 薄焼き卵の調味料	
みりん	小さじ1
塩	ひとつまみ



絹さやえんどう 適量(細切り)
※お好みでさつまあげ、かまぼこを加えてもOK。

【作り方】

- ① 米を洗い、水切りし30分置く。
- ② 干しいたけを水で戻し、細切り(長さ2cm)にする。ゴボウはささがきにする。
- ③ 水でもどした干し大根、ニンジン、たけのこは薄切り(8mm角)にしておく。鶏もも肉は小間切り(1cm)にしておく。
- ④ 鍋に油大さじ1を熱し、しいたけ、ゴボウ、干し大根、ニンジン、たけのこ、鶏肉、うすあげの順にかたいものから炒め、干しいたけの戻し汁をひたひたになるまで入れて煮る。火が通ったら【B】を加えて味付けする。
- ⑤ 絹さやえんどうはサッと塩湯ゆでし、冷水につけ、水切りし、斜め細切りしておく。
- ⑥ 薄焼き卵は【C】の調味料を加えて焼き、錦糸卵(長さ約4cm)にする。
- ⑦ 米をかために炊き、桶にとり、合わせ酢【A】をふり、切るように混ぜる。④の寿司具を混ぜ込む。
- ⑧ ⑦を器に盛り、錦糸卵、絹さやえんどうを彩りよく飾る。完成!!



POINT!

※寿司具はたくさん作って冷凍しておくことも可能です。



市役所の封筒に「広告」を掲載しませんか？

志布志市では、事務用封筒を広告媒体として活用し、民間企業などとの協働により市の新たな財源を確保するため、広告主を募集します。

掲載封筒イメージ



(1) 角形2号封筒

(2) 長形3号封筒

※詳細は、市ホームページよりご確認ください。
(QRコードから確認できます。)



- **広告サイズ**
 - (1) 角形2号封筒 縦7cm×横20cm
 - (2) 長形3号封筒 縦5cm×横10cm
- **封筒の発行枚数**
 - (1) 角形2号封筒 約15,000枚/年
 - (2) 長形3号封筒 約25,000枚/年
- **募集枠数** 各3枠
- **掲載料金**
 - (1) 角形2号封筒 1枠当たり22,000円
 - (2) 長形3号封筒 1枠当たり11,000円
- **掲載期間** 1会計年度を超えない範囲
- **申込期限** 4月11日(火)まで
- **問い合わせ先**： 〇会計課 出納係
Tel. 474-1111 (内線182)

- 4月26日(水)
志市役所志布志庁舎2階相談室
- 5月24日(水)
有明地区公民館小会議室1
- 6月21日(水)
志市役所志布志庁舎2階相談室
- 7月26日(水)
有明地区公民館小会議室1
- 8月23日(水)
志市役所志布志庁舎2階相談室
- 9月27日(水)
有明地区公民館小会議室1
- 10月25日(水)
志市役所志布志庁舎2階相談室
- 11月22日(水)
有明地区公民館小会議室1
- 12月20日(水)
志市役所志布志庁舎2階相談室
- 令和6年1月24日(水)
有明地区公民館小会議室1
- 令和6年2月28日(水)
老人福祉センター
- 令和6年3月22日(金)
志市役所志布志庁舎2階相談室

年金 イメージ

令和5年度 移動年金相談所開設日

- **相談時間** 9時30分から15時30分
1件あたりの相談時間 約50分
- **※市報しぶしの「暮らしのカレンダー」**
にも直近の日程を掲載いたします。
- **予約方法** 市役所市民年金係に電話で
申込んでください。
- **受付時間** 月曜日～金曜日(祝祭日除く)
8時30分から17時15分まで
- **予約申込期間**
相談日の1カ月前から相談日の前日
まで申込できます
- **予約に必要な情報**
相談者氏名・基礎年金番号・電話番号・相談内容・配偶者情報などについて
確認させていただきます。
- **問い合わせ先**：
〇市民環境課 市民年金係
Tel. 474-1111
(内線113・120)
- 鹿屋年金事務所
Tel. 0994-425121

軽自動車税の申告（3月中の手続きを）

軽自動車税（種別割）【原動機付自転車、軽自動車、小型特殊自動車および二輪の小型自動車】は、**毎年4月1日**現在の所有者に対して課税されます。

普通自動車と違い、年度途中で廃車[※]や所有者変更をされた場合でも年税額を納めていただきますので、まだ手続きがお済みでない場合は、**3月31日(金)まで**に所定の手続きを行ってください。手続きされなかった場合は、4月1日現在所有しているとみなされ、令和5年度は課税されます。

4月3日からの手続き分は**令和6年度に反映**されます。

※解体事業者などに解体を依頼されるだけでは廃車となりません。必ず廃車手続きを行ってください。

◆車種別問い合わせ一覧

車種	手続きに必要なもの	手続き・問い合わせ先
<ul style="list-style-type: none"> ● 原動機付自転車（125cc以下） ● 小型特殊自動車（農耕用含む） ● ミニカー 	新規登録 届出人の本人確認ができるもの メーカー・車体番号が分かるもの 廃車手続き 届出人の本人確認ができるもの 標識（ナンバープレート）・標識交付証明書 名義変更 届出人の本人確認ができるもの 車体番号が分かるもの	市役所 〇税務課 市民税係 Tel. 474-1111 〇市民税務課 税務係 Tel. 472-1111 〇総務市民課 税務係 Tel. 487-2111
● 軽自動車	右記に問い合わせるか最寄りの自動車(二輪車) 販売所や自動車整備工場までお問い合わせください。	<ul style="list-style-type: none"> ● 全国軽自動車協会連合会 鹿児島県事務所 Tel. 099-261-4011 ● 軽自動車検査協会 鹿児島事務所 Tel. 050-3816-1761
<ul style="list-style-type: none"> ● 125ccを超え250cc以下の二輪車 ● 250ccを超える二輪車 ● 鹿99、鹿児島99ナンバーの小型特殊自動車（旧大型特殊自動車） 	右記に問い合わせるか最寄りの自動車(二輪車) 販売所や自動車整備工場までお問い合わせください。	<ul style="list-style-type: none"> ● 九州運輸局 鹿児島運輸支局 Tel. 050-5540-2089

市町村交通災害共済 ～もしもの事故・けがに備えて～

- **加入できる方**
4月1日現在で志布志市に住居登録されている方
※出稼ぎや就学などで一時的に転出される方でも加入できます。
- **共済掛金**
1人あたり500円（中途加入者も同額）
※共済期間開始後の加入取り消しはできません。なお、共済期間中は、転出先での国内の交通事故は共済の対象となります。
- **加入方法**
郵送されている交通災害共済の加入申込書と掛金を一緒に、各金融機関（市役所内公金取扱所を含む）、コンビニ、アプリ決済にて申し込みください。
- **加入申込期限**
3月31日(金)まで
※4月1日以降も加入できますが、4月1日以降に申込された方は、領収日の翌日から翌年3月31日までが共済期間となります。市役所総務課まで申し込みください。
- **問い合わせ先**：
〇総務課 消防交通係 Tel. 472-1111

健康カレンダー（3月・4月）

パパママ教室（要予約）	【受付】9：15～9：25
3月18日（土）、4月27日（木）	健康ふれあいプラザ
ママの“ほっと”カフェ	【時間】10：00～12：00
3月16日（木）、4月20日（木）	はぐくみランド
育児相談	【時間】10：30～12：00
3月22日（水）、4月26日（水）	健康ふれあいプラザ
4・5か月児相談	【受付】9：30～10：00
3月10日（金）、4月14日（金）	健康ふれあいプラザ
育児学級	【受付】9：30～10：00
3月14日（火）、4月21日（金）	健康ふれあいプラザ
1歳児お誕生相談	【受付】9：30～10：00
3月22日（水）、4月26日（水）	健康ふれあいプラザ
1歳6か月児健診	【受付】13：00～13：30
4月12日（水）	健康ふれあいプラザ
2歳6か月児歯科検診	【受付】13：00～13：30
4月13日（木）	健康ふれあいプラザ
3歳児健診	【受付】13：00～13：30
3月15日（水）、4月19日（水）	健康ふれあいプラザ
5歳児歯科検診	【受付】13：00～13：30
4月25日（火）	健康ふれあいプラザ

《母子手帳の交付日時》 松山：第2・4水曜（午前）
志布志：毎週月曜（午前）有明：第1・3水曜（午後）



3月

12日	松下医院	(内科、外科)	TEL 472-1124
19日	えびはら皮膚科	(皮膚科)	TEL 478-0370
21日	陽春堂内科診療所	(内科)	TEL 472-5511
26日	山口内科	(内科)	TEL 473-1188

4月

2日	大山病院	(内科)	TEL 472-1400
9日	藤後クリニック	(内科)	TEL 472-1237
16日	平川やの胃腸内科	(内科)	TEL 472-0145
23日	石神診療所	(内科、皮膚科)	TEL 474-0107
29日	ひろた小児科	(小児科)	TEL 471-6111
30日	はまさき耳鼻咽喉科	(耳鼻咽喉科)	TEL 473-3387

- 大隅広域夜間救急センター電話相談
TEL 0994-45-4119
- 鹿児島県小児救急電話相談
8000 または TEL 099-254-1186
- 曾於医師会夜間急病センター
TEL 099-482-5899
- 都城市・北諸県郡管内の休日の救急診療機関
TEL 0986-23-5555（テーブル案内）

健（検）診希望調査票の提出はお済みですか？

《年に1回の定期健診で、健康状態を確認しましょう！》

令和5年度特定健診・各種がん検診希望調査票を、対象の方へお送りしています。
この希望調査票は、令和5年度に市が実施する健（検）診の受診申し込みや、希望されない方もその理由について調査を行うことを目的としています。

◆提出方法

- 同封の返信用封筒に希望調査票を入れて送付する。
- 最寄りの市役所保健窓口を持参する。
- 希望調査票に記載されているQRコードを読み取り、インターネットで提出する。

◆提出期限 3月24日（金）まで

■問い合わせ先：

保健課 保健対策係 TEL 474-1111（内線167・168）



新型コロナウイルス感染症対策 vol.27

■問い合わせ先：

新型コロナウイルスワクチン接種推進室
TEL 474-1111 Fax 474-0611

■オミクロン株対応2価ワクチンの接種について

新型コロナウイルスワクチンの予防接種法上の特例臨時接種実施期間が令和5年3月31日までとなっております。（令和5年2月24日時点）※国において、特例臨時接種実施期間の延長について検討中です。

初回接種（1・2回目）を終えた12歳以上の方で、まだオミクロン株対応2価ワクチンの接種をされていない方は、期間内の接種をご検討ください。

また、過去の接種歴の違いにより、オミクロン株対応2価ワクチンの接種が3回目・4回目・5回目になる場合がありますが、いずれの場合でもオミクロン株対応2価ワクチンの接種は1人1回となります。

※初回接種がお済みでない方は、引き続き予約を受け付けておりますので、コールセンターにて予約ください。
※小児・乳幼児接種につきましては、全ての接種を完了できないとしても、一定の効果は期待されますので、可能な範囲での接種をご検討ください。

【予約方法】

フリーダイヤル しぶしよいな
コールセンター 0120-424-417

受付時間：月曜日～金曜日 午前9時～午後4時（祝日除く）
※状況により、変更になる場合があります。

WEBサイト

予約専用WebページQRコード

志布志市公式ホームページ・LINEからでも予約可能です。
メールアドレス登録で、前日に確認メールが届きます。



■マスク着用の考え方の見直しについて（3月13日以降の取り扱い）

新型コロナウイルス感染症の感染症法上の位置づけの変更に伴い、マスク着用の考え方があらためて示されました。新しいマスク着用の考え方は令和5年3月13日から適用となります。

【これまで】

屋内では原則着用、屋外では原則不要

【3月13日から】

マスクの着用は個人の主体的な選択を尊重し、個人の判断にゆだねることが基本となります。
なお、本人の意思に反してマスクの着脱を強いることがないよう配慮をお願いします。
ただし、以下のようにマスクの着用を推奨する場合があります。

周囲の方に、感染を広げないために

- 受診時や医療機関・高齢者施設などを訪問するとき
- 出張先での通勤ラッシュ時など、混雑した電車・バスに乗車するとき



ご自身を感染から守るために

- 重症化リスクの高い方（※）が感染拡大時に混雑した場所に行くとき
- ※高齢者や妊婦、基礎疾患（慢性肝臓病、心血管疾患など）を有する方





知って納得！

国民健康保険

■問い合わせ先：

☎保健課 国民健康保険係

TEL 474-1111 (内線 122 ~ 125)

国民健康保険の届出を忘れていませんか？

～こんなときは 14 日以内に届出を！～

国民健康保険の加入、脱退の届出は 14 日以内に行ってください。届出が遅くなった場合、大きな負担が発生することがあるため、早めの手続きをお願いします。

なお、手続きには、保険証・印鑑・資格喪失連絡票（退職された方）などのほか、本人を確認できる書類（マイナンバーカード・運転免許証など）を持参してください。

	このようなときは？	届出に必要なもの
国保に加入	他の市町村から転入したとき	他の市町村の転出証明書
	会社などを辞めたとき	資格喪失連絡票（証明書）
	他の健康保険の被扶養者から外れたとき	被扶養者でない理由の証明書
	子どもが生まれたとき	母子健康手帳・保険証・印鑑※ ¹
	生活保護を受けなくなったとき	保護廃止決定通知書
国保を脱退	外国籍の人が加入するとき	在留カード
	他の市町村に転出するとき	保険証
	他の健康保険に加入したとき	職場の健康保険証・保険証
その他	他の健康保険の被扶養者になったとき	職場の健康保険証・保険証
	国保の被保険者が死亡したとき	死亡を証明するもの・保険証・印鑑※ ¹
	生活保護を受けるようになったとき	保護開始決定通知書・保険証
	同一市内で住所が変わったとき	保険証
	世帯主や氏名が変わったとき	保険証
その他	世帯を分けたり、一緒にしたとき	保険証
	修学のため、別に住所を定めるとき	在学証明書・保険証
	保険証を紛失したとき	身分を証明するもの※ ²

※¹ 関連手続きにおいて使用場合があります。

※² 身分を証明するものとは、運転免許証やマイナンバーカード（写真付き）などです。

国民健康保険医療費状況（令和 4 年 12 月分）

医療費総額	277,627,182 円	医療費 1 人当たりの負担内訳	
国保加入者数（12 月末）	7,802 人	市（国保）負担額	30,502 円 (全体の約 85.7%)
1 人当たりの医療費 (医療費総額/国保加入者数)	35,584 円 (前年同月比 8.21%減)	個人負担額	5,082 円

エコ通信

■問い合わせ先：

☎市民環境課 環境政策室 環境政策係

TEL 474-1111 (内線 134)



ごみ分別表は、QR コードからも確認できます。また、市役所にて配布し、ホームページでも公開しています。

ごみの分別にご協力ください

志布志市ではごみの焼却施設を造らず、生ごみを始めとするごみの再資源化に取り組み、ごみゼロを目標に掲げ、資源として再利用できるものを「資源ごみ」として最大限回収しています。

取組の一方で、最近になり、ごみ出しに関する相談が数多く寄せられています。次の点に注意してごみ出しを行ってください。

●指定ごみ袋を使う。

●ごみ袋に名前を記入する。
●洗って乾かしてから出す。
●ペットボトルのキャップとラベルは、剥がしてプラスチックごみに入れる。

市民の皆様の協力なしには、持続可能な社会、美しい環境を未来の子どもたちに残すことはできません。引き続き適正な分別によるごみ出しへのご理解、ご協力をお願いいたします。

フロン類を利用している機器のごみ出しにご注意を

特定の除湿機（コンプレッサ方式やハイブリット方式）には、フロンが使用されている場合があります。その場合、小型家電や粗大ごみでのごみ出しができません。フロン類使用機器は、処理を専門業者に処理を依頼する必要がありますので、処分前に取扱説明書などに「フロン」や「冷媒」の記載がないか確認ください。

どんなもの？ 微小粒子状物質（PM_{2.5}）

微小粒子状物質（PM_{2.5}）とは粒径 2.5 μm（2.5 μm の 1000 分の 1）以下の粒子状物質です。例年、冬から春にかけて PM_{2.5} の濃度が上昇する傾向にあります。国が示す指針値（1 日の平均値 70 μm³）を超えるると予想される場合は、ホームページや防災無線などでお知らせします。

どのような健康被害があるか

粒子が非常に小さい（髪の毛の太さの 30 分の 1）ため、肺の奥深くまで入りやすく、喘息や気管支炎などの呼吸器系疾患への影響のほか、肺がんのリスクの上昇や循環器系への影響も考えられます。

■注意報が発表された場合

- 屋外での激しい運動は時間削減を。
- 外気の侵入を抑えるため、換気や窓の開閉は必要最小限に。
- 呼吸器系や循環器系疾患のある方、小児、高齢者の方々は、体調に応じて、より慎重な行動を。

■大気汚染の状況を確認するには

環境省大気汚染物質広域監視システム（そらまめ君）で全国の状況を確認できます。



相談してみた。少し気持ちが楽になった。 3月は自殺対策強化月間です

エンジョイテニス教室生徒募集

日時 3月18日・3月25日の15時～16時(いずれも土曜日) 場所 JATC大隅3階音楽室 募集対象 小・中学生 定員 15人 参加料 無料

令和4年度滞納処分等実施状況 (令和4年4月～令和5年1月) 差押えを実施した件数 101件

秋季(9月～12月) クラス 基礎または初心者クラス 活動日 毎週土曜日 定員 10人程度 会費 無料

レインボー424スポーツクラブ 新規会員募集

Table with 4 columns: 名称, 対象, 場所, 日程. Lists various sports classes like キッズスポーツ元気塾, キッズダンス, ハンドボール(基礎コース), etc.

Table with 4 columns: 名称, 対象, 場所, 日程. Lists short-term classes like キッズティールール, ジュニア陸上教室, ジュニア水泳教室, etc.

Table with 4 columns: 名称, 対象, 場所, 日程. Lists circles and events like ノルディックウォーキングサークル, バドミントンサークル, ノルディックウォーキング歩き方教室, etc.

入会金、年会費、月会費については、会員募集パンフレットをご覧ください。イベントの参加者募集はクラブのSNSや市ホームページなどをご覧ください。

お知らせ

引越したとき・したときはお早めに届出・手続きを 水道の中止・開始の手続きは、特に3～4月の繁忙期は大変混み合います。

危険ドラッグ・シンナー等 乱用防止強調月間

(3月11日～4月10日) 危険ドラッグを乱用するとおう吐やけいれん、意識消失などが起き、死に至ることもあります。

消費生活

返品条件の確認を！ テレビショッピングの【事例】 テレビショッピングでマッサージチェアを購入。放送では「1週間以内は返品可能」と言っていたが、使用心地が悪く返品を申し出ると「返品できない。画面でも表示している。」と言われた。

住宅

市営住宅空家情報 継続募集 志布志地域14戸 松山地域7戸 有明地域12戸 継続募集締切 毎週金曜日

募集

燃ゆる感動がこしま国体 デモンストレーションスポーツ 「歴史探訪ウォーキング」 参加者募集 10月に開催される燃ゆる感動がこしま国体を契機として志布志の歴史に親しむ「歴史探訪ウォーキング」の参加者を募集します。



都市部からやってきてさまざまな地域おこし活動を行う「地域おこし協力隊」と地域コミュニティ協議会の設立や協議会の活性化を支援する「地域支援員」が毎月交代でそれぞれの活動をレポートしていきます！

地域おこし協力隊
山田 剣志朗

「地域プロモーション業務」を担い、まもなく1年半が経ちます。そこで、これまでの活動を少し振り返ってみようと思います。

まず、今読んでいただいているこの市報です。毎月、一部のページですが、取材からページレイアウトまで編集をしています。時には特集ページを担当することもあり、特に印象深いのは「創刊200号記念特集」です。過去の市報に掲載された人を探すのに難航し、くじけそうになりましたが、いろいろな方の協力でどんどんつながっていきました。また、写真募集では、たくさんの投稿をいただきました。そうして完成した時には、「この特集は市民のみなさんと一緒に作ったんだ！」と実感したものです。

次に、動画制作です。テーマに沿って企画・撮影・編集、出演もしています。できるだけわかりやすく、興味をもってもらえて、ちょっと笑えるように心がけてはいますが、いかがでしょうか…？



▲ 左：藤原隊員 / 右：森田隊員
先日「活動報告会」が行われ、3人それぞれこれまでの活動と今後の展望について発表しました

その他にも、BTVやFMしぶしへの出演、KKBふるさとCMの制作など、さまざまな媒体やカタチでの情報発信を行ってきました。ただ、まだまだ力不足は否めなくて、「志布志市の魅力発信」が充分に至っていないと反省しています。早く私自身がもっと魅力あるヒトになるのと同時に、みなさんと一体となってこのまちを

盛り上げていきたいと思っています。まちの魅力の源は、みなさんのキモチだと考えています。それを私が引き出して大きくしていけるように取組んでいきたいです！

制作動画は「志布志市公式YouTube」にて公開中です。ぜひご覧ください▶



図書館へ行こう。

一冊の本との出会いがあなたの人生を変える

◆ 3月の新刊

「グレイスレス」



鈴木 涼美 / 著 文藝春秋

ポルノ女優たちに化粧を施す仕事をしている「私」は、森の中に佇む邸宅で、祖母と静かに暮らす。アダルトビデオ業界に生きる女の倫理観とは…。「性と生」のあわいを繊細に描く。「文藝界」掲載を書籍化。第168回芥川賞候補作。

【一般】

「身もこがれつつ 小倉山の百人一首」

周防 柳 / 著 中央公論新社

「木挽町のあだ討ち」 永井 紗耶子 / 著 新潮社

【児童】

「クラゲに願いを！」

宇佐美 牧子 / 作 pon-marsh / 絵 文研出版

「どすこい！」

森埜 こみち / 作 佐藤 真紀子 / 絵 国土社

「木箱の蝶」

薮口 莉那 / さく 横須賀 香 / え B.L出版



開館時間 平日9時～19時（土日・祝日は18時まで）

■ 問い合わせ先：志布志市立図書館 TEL 472-3322

◆ 図書館からのお知らせ

感染症対策にご協力をお願いします。都合により日程・内容など変更する場合があります。

市立図書館本館では、令和5年3月24日まで屋根の防水など改修工事を行っておりますが、期間中も通常どおり開館しております。

● おはなし会（志ふれあい交流館）14時30分～

【3月】25日（土）

【4月】22日（土）

● アニメ上映会（志ふれあい交流館）14時30分～

【3月】12日（日）・26日（日）

【4月】2日（日）・16日（日）

● 休館日

【3月】13日（月）・15日（水）・20日（月）・27日（月）

【4月】3日（月）・10日（月）・17日（月）・19日（水）

24日（月）

文芸

俳句（志布志左右俳句会）

田の神さあ 拝むお婆の 初詣

暉峻 康瑞

善きことをのみ思ひ出し 年の暮

八久保 千鶴子

冬晴れや 袖子はたわわに こぼれをり

里平 信義

寒四郎に追われるごとく 家路かな

肥後 洋子

除夜の鐘 御節満腹 雛増える

西山 一郎

おいひいね おでん頬ばり 妻笑う

武田 佐俊

旅がらす 俳句詠みつつ 日の出まつ

鈴木 泉

千歳飴 誂え着物で ハイポーズ

五代 真人



3月号の記事で、特に良かった記事・分かりにくかった記事があれば教えてください。

良かった：

分かりにくかった：

市民のこえ



●安楽山宮神社春祭りが開催されました。3年ぶりの正月踊りを見てみると自分の少年時代を思い出し、心の底からワクワクしました。楽しい時間をありがとうございました。

PN ゆっりのじーい 70代

▼お便りありがとうございます。正月

ご協力ありがとうございました。

踊り、私もワクワクしながらフラインダー越しに見ていました。さまざまな行事が戻りつつあり、活気を感じますね！

●しおかげ公園を毎晩利用しています。トイレや競技場の清掃が行き届いており、気持ちよく利用させてもらっています。「来たときよりも美しく」を心がけて利用しています。(PN 匿名希望 30代)

▼LINEでの投稿ありがとうございます。とても素敵な心がけですね！あらためて利用者の皆さんの協力もあって良い状態が保たれていることを実感しました。

●今年我が家の子もはたちの集いに参加しました。お釈迦まつりでは、以前長女がシャンシャン馬に乗せてもらいました。そんな長女も夏にはママになります。今年も忙しく楽しみの多い年のようです。(PN マーガレット 50代)

▼LINEでの投稿ありがとうございます。はたちの集い、皆さんのみなぎるパワーを感じました！お釈迦まつりは、シャンシャン馬から人力車パレードに変更し行われます。忙しさに幸せを感じながら過ごしてくださいね！

サロンに行こや 《第11回/隔月掲載》

泰野いきよもそ会 (松山町)

泰野公民館 / 毎月第2水曜日



どんなサロンですか？

令和4年に他サロンと合併し、会員は30人以上います。健康づくり、仲間づくり、生きがいづくりを目標に活動しています。毎回、講話をきいたり、スポーツをしたりさまざまな企画を通して、親睦を深めています。

今回のサロンの内容は？

室内レクリエーションを行いました。初めて挑戦した「シャッフル&ゴルフ」では、あちこちに転がる32面体のボールに苦戦しながらも、楽しみました。

集まったみんなと楽しみながら、健康増進に取り組んでいます。



萩ノ迫孝一さん

志布志市社会福祉協議会では、市内56カ所で開催しているサロン活動を支援しています。一人暮らしや家の中で過ごしがちな高齢者の方や地域住民（ボランティアなど）が、自宅から歩いて行ける公民館や集会所などに集い、おしゃべりや体操など「気軽に」「無理なく」「楽しく」参加されています。サロンに参加してみたい、サロンを立ち上げたい方など、詳しくは市社会福祉協議会（TEL 472-1800）までお問い合わせください。



大きくなあれ



あさひ 朝日ちゃん(6歳)・あやと 絢都ちゃん(2歳)
松山町新橋



あずみ 愛純ちゃん(6歳)
有明町野井倉



ゆいと 結斗ちゃん(6歳)・ゆうま 悠馬ちゃん(5歳)
志布志町安楽

ご家族からのメッセージ！

おしゃべり大好き、我が家のムードメーカー朝日。家族みんなから甘やかされる末っ子の絢都。いつも楽しい時間をありがとう。これからもお兄ちゃんと3人、仲良く元気に大きくなってね！

ご家族からのメッセージ！

良く食べ、良く寝て、いつも元気いっぱいのおずみさん。塗り絵もとても上手です。4月からは小学生になりますね。これからも元気にあずみさんらしく過ごせるよう、みんなで応援しています。

ご家族からのメッセージ！

おしゃべりが大好きな結斗と笑顔がとっても素敵な悠馬。2人とも産まれてきてくれてありがとう。2人と一緒に過ごせる毎日がとても幸せです。これからもいっぱい食べて元気に大きくなあれ！

安心して暮らすことができる地域へ

市長コラム 下平 晴行

北海道の社会福祉法人が運営する知的障がい者のグループホームで、利用者同士が結婚する場合には、不妊・避妊処置を提案していたということが問題となりました。一連の報道の中で、知的障がいがある夫婦を支援するNPO法人の代表者の発言に私は注目しました。

「結婚や子育ては、自立した人の方に許されるという価値観が、障がいのある人の願いを阻んできました。人として当たり前の思いを受け、実現のため支援することが大切だ。」

障がいを抱える利用者や行政をつないできた立場の方の力強いメッセージを感じました。

福祉を取り巻く問題として、もう1つ気になる報道がありました。警察の発表によると、2022年に児童虐待として警察が児童相談所に通告した18歳

未満の子どもは、11万5730人となり、過去最多を更新したとのことです。虐待通告数は、統計が残る2004年以降、増加の一途であり、2011年には1万人、2020年には10万人を超えている状況です。2022年の通告の約7割は、言葉による脅しや無視など、子どもの心を傷つける「心理的虐待」であり、「身体的虐待」も2万件を超えます。

問題解決に向け、私は、関係機関との連携のもと、密に情報共有を行うとともに、社会問題としての認識を高めていく必要があると考えております。引き続き全課一丸となって市政運営に取り組み、志布志市は、安心して暮らすことができる地域を目指します。

このコーナーは
インターネット版では
ご覧いただけません。
ご了承ください。

お便りお待ちしております

市報しぶしを読んだ感想、今後取り上げてほしい話題や記事、あなたの身近な出来事などをお書きください。

頂いたお便りの一部は、「市民のこえ」に掲載させていただきます。なお、個別の回答はいたしません。寄せられた内容を掲載する際、趣旨を変えない程度に添削することがあります。

お便り・LINEをいただいた方の中から、抽選で読者プレゼントをお送りします。なお、当選発表は発送をもってかえさせていただきます。

点線に沿って切り取ってください →

郵送の場合は
お手数ですが
63円切手を
お貼りください

郵便はがき

899-7192

志布志市役所 企画政策課
地方創生広報戦略係

市報しぶし「読者プレゼント」係 行

(No.207/2023-3)

プレゼント
要・不要

プレゼントの答え
〇〇 ずし

●ご氏名

フリガナ

●年代 代

●ペンネーム

※記入のない場合、「ペンネームなし」で掲載いたします。

●ご住所 □□□ - □□□□

●電話番号 () -

今月のプレゼント

志布志 安心ご飯
4種類セット
10名様にプレゼント



今月のクイズ

〇に入る2文字の答えは、この広報紙のどこかにあります。

Q. 9カ月ぶり掲載の田舎のたしなみ。今回紹介した郷土料理は？
〇〇 ずし

市公式 LINE で発行日の19時にプレゼントの情報と応募フォームを配信

市公式 LINE からの応募 3月24日(金) 23時59分まで
お便りなどでの応募 3月24日(金) 消印分まで



一題 一字

志布志高校2年生
うららさん

文武両道に励むうららさん。部活動(書道・バド)に加え、「2023 かごしま総文」の生徒実行委員として活動・交流し、視野を広げています。

交通事故発生状況

2023年1月末現在累計(2023年1月)

【 】は前年比

区分	鹿児島県	志布志市
発件数	234【+ 27】	2【▲ 1】
死者数	0【± 0】	0【± 0】
傷者数	262【+ 33】	2【▲ 1】

市の人口

令和5年1月末現在

人口：29,777人(-28人)
男性：14,267人(-13人)
女性：15,510人(-15人)
転入等：90人 転出等：78人 出生：17人 死亡：57人
世帯数：15,276戸(-28世帯)

志布志港

令和4年12月分

●貿易船入港隻数：40隻(日本0 外国40)
●輸出：14億92百万円
主な品名：ゴム製品、原材料(木材)
●輸入：213億2百万円
主な品名：穀物(とうもろこし)、飼料(植物性油かす)

【編集後記】
プレゼントページで紹介した「志布志安心ご飯」。お湯や水があれば簡単にご飯ができる、非常時でも便利な商品です。代表者の方は、志布志生まれの大阪育ち。20代の頃に阪神淡路大震災に直面し、その後もさまざまな災害のたびに食料が無くなる状況を目の当たりにして、どうにかならなにかと思ひ故郷の本市に戻り商品開発をしたと言います。私は小学校3年生の時に阪神淡路大震災に遭いました。街はむちゃくちゃ、流通は止まり、食べ物が手に入らない日が続きました。まさかの事態は突然やってきます。この機会に改めて、非常時の備えについて考えてみようと思います。(山田)

3月には別れの季節。学生は卒業式、社会人は異動など、これまで当たり前のように日々を過ごしてきた大切な方々との別れを控えている方も少なくないと思います。これまでの感謝の気持ちやこれからの新生活に向けてのエネルギーを逃さずしっかりと相手に伝えたいところです。やっぱり後悔はしたくないですね。気持ちのこもった言葉は、相手の心を優しく包み、背中をグッと押ししてくれます。この一押しがその方の新たな出会いや経験につながっていくと思います。別れの季節は出会いの季節。あらためて日々の出会いや交流に感謝、感謝。(橋川)

『しぶし志エフエム』（志布志市提供）は、毎月第2・第4金曜日 午後7：00と
 翌土曜日 午前9：00から15分間、次のFM局で放送しています。（行政告知端末は5ch）

FM志布志 **78.1 MHz** FMかのや **77.2 MHz** FMきもつき **80.2 MHz**

おすすめFMネットワークHP → <http://www.0033fm.net/>

広告

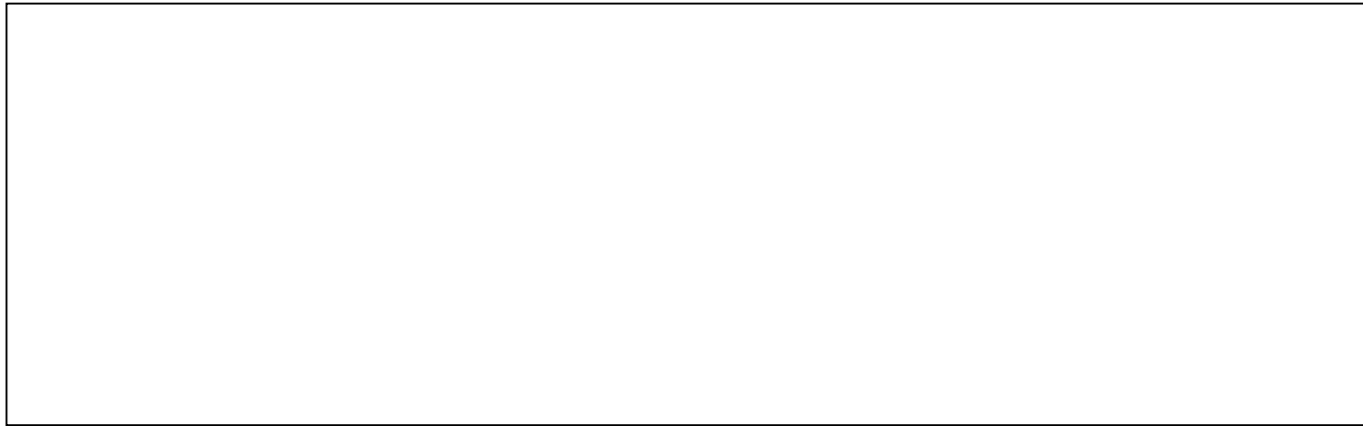

広告



広告

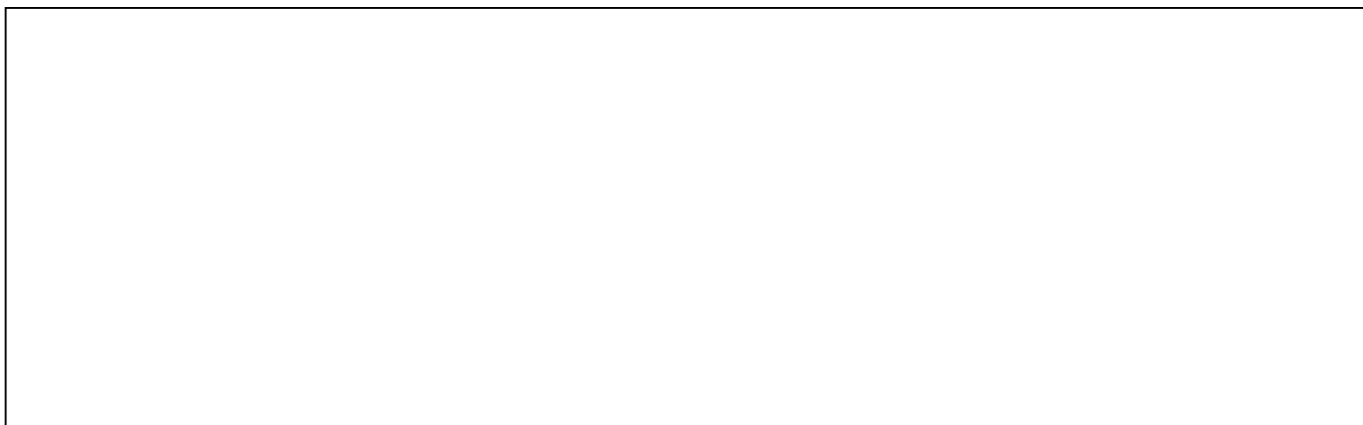

広告

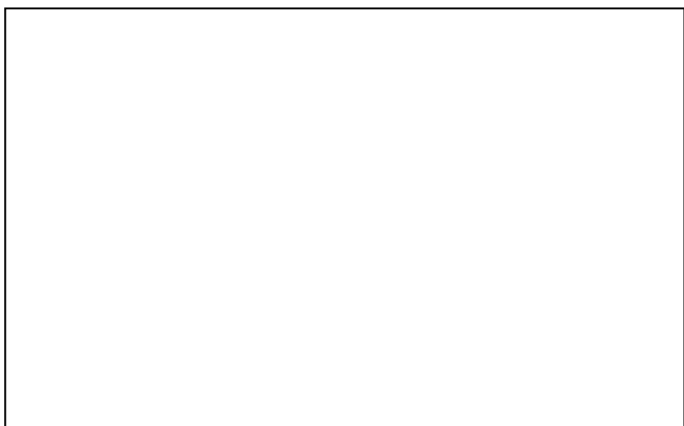
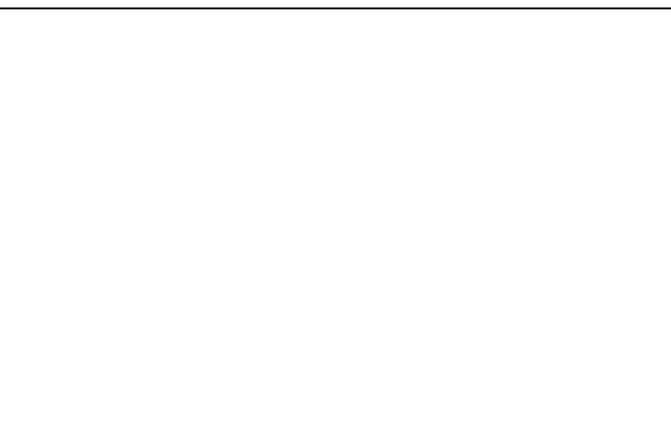

広告

ケーブルテレビでは、志布志市の話題を市民チャンネル(111ch)で放送しています。

【SBS元気告知板】 更新日 毎月1日・16日 16:50~/20:50~/22:50

【元気アップ体操】 6:54~(立位Ver.) 11:54~(座位Ver.)

【てげじゃっどニュース】 月曜~金曜 7時/12時/17時/21時/23時

【まごちおもして!志布志にバンザイ】 更新日 毎月1日・16日

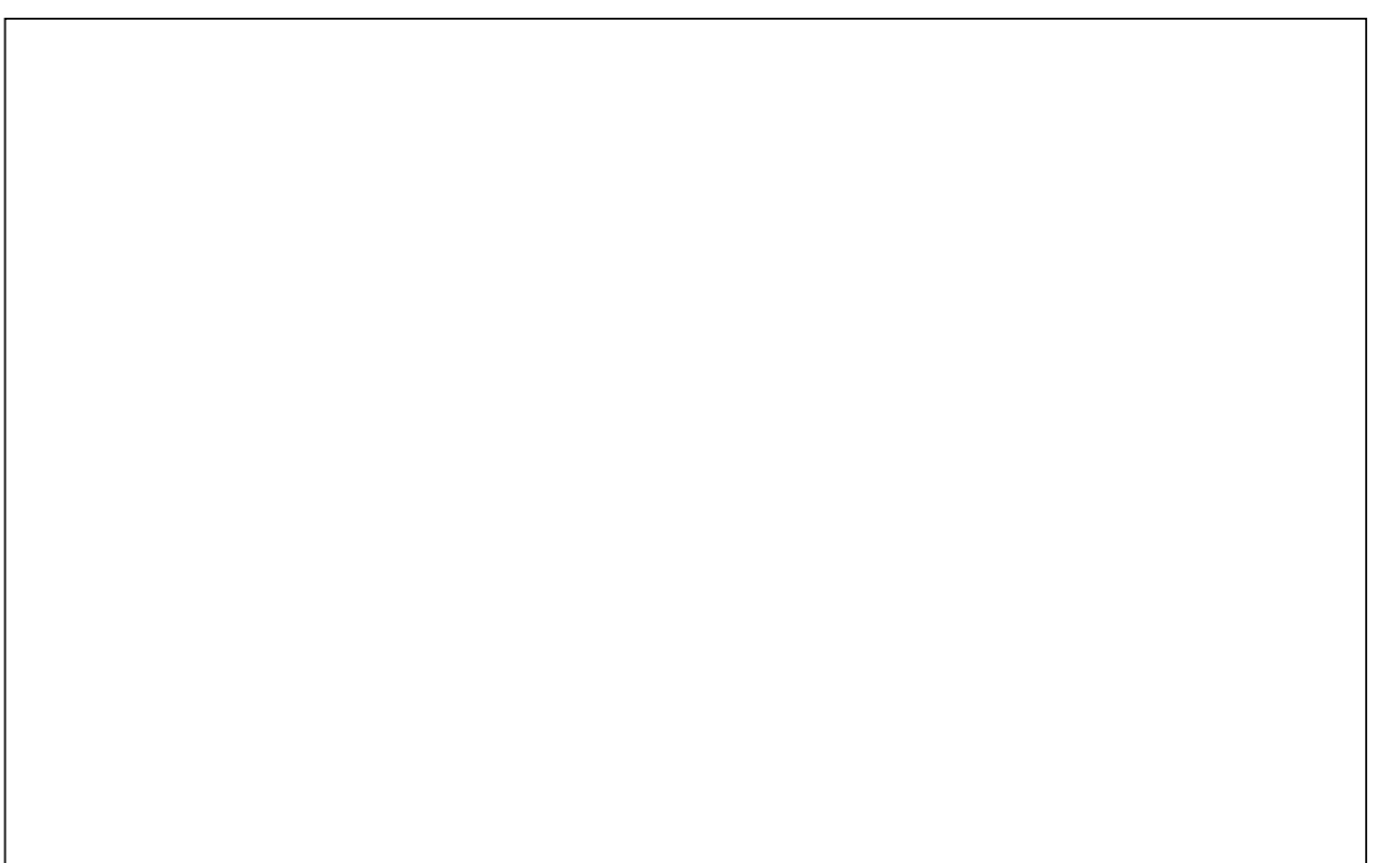

広告



広告

90mm

56mm

**「市報しぶし」に
 広告を載せませんか？**

1 枠 縦 56mm × 横 90mm 10,000 円
 2 枠 縦 56mm × 横 180mm 20,000 円
 4 枠 縦 112mm × 横 180mm 40,000 円

■問い合わせ先：企画政策課 地方創生広報戦略係
 TEL 472-1111 (内線 448)

令和4年度市民広報紙編集員の
 安川和祈さんが、大好きな「志
 布志市郷土かるた」にまつわるス
 ポットを紹介します。

かるたの句
 安楽に 春のおとずれ 正月踊り

安楽山宮神社で行われ
 た正月踊りです。伝統
 の踊りを間近で見ること
 ができました。この1年、かるた
 にまつわるスポットを紹介してき
 ました。ありがとうございました。

【暮らしのカレンダー】

3月		
8日	水	
9日	木	
10日	金	●かごしま若者サポートステーション出張相談※1 (13:00～15:00 ㊦2階相談室)
11日	土	
12日	日	
13日	月	
14日	火	
15日	水	●看護職による就業相談 (10:00～12:00 志布志ふるさとハローワーク) ●女性支援相談室【松山】 (13:00～17:00 新橋地区公民館)
16日	木	●行政相談 (13:00～16:00 ㊦2階相談室) ●もの忘れ進行予防相談会【有明】※2 (13:30～15:30 有明地区公民館小会議室2) ●マイナンバーカード申請・交付臨時窓口※3 (17:15～19:00 ㊦2階市民税務課)
17日	金	
18日	土	
19日	日	●マイナンバーカード・ポイント出張窓口 (10:00～17:00 サンポートしづしアピア)
20日	月	
21日	火	春分の日
22日	水	●年金移動相談所【志布志】※3 (9:30～15:30 ㊦2階相談室)
23日	木	
24日	金	●かごしま若者サポートステーション出張相談※1 (13:00～15:00 ㊦2階相談室)
25日	土	
26日	日	●マイナンバーカード申請・交付臨時窓口※3 (8:30～12:00 ㊦2階市民税務課)
27日	月	
28日	火	
29日	水	
30日	木	
31日	金	

4月		
1日	土	
2日	日	●Shibushi ぽっぽマルシェ (10:00～16:00 志布志市多目的イベント広場)
3日	月	●よろず支援拠点定期相談会※4 (10:00～16:00 ㊦2階相談室)
4日	火	●大隅地区司法書士法律相談※5 (13:00～15:00 ㊦2階応接室)
5日	水	
6日	木	
7日	金	
8日	土	
9日	日	
10日	月	
11日	火	

※1 事前予約制です。かごしま若者サポートステーション霧島サテライトまでご連絡ください。

TEL 0995-73-7866

※2 事前予約制です。地域包括支援センター（有明地区公民館内）までご連絡ください。

TEL 474-1111（内線361）

※3 事前予約制です。市役所市民年金係までご連絡ください。

※4 事前予約制です。㊦港湾商工課 商工振興係

TEL 472-1111（内線271）までご連絡ください。

※5 事前予約制です。㊦地域振興課 総務係

TEL 474-1111（内線214）までご連絡ください。

マイナポイントの 申し込み期限が延長されました

2023年2月末が期限とされていたマイナポイントの申し込み期限が2023年5月末に延長されました。

2月末までにマイナンバーカードの申請を済ませた方は、5月末までにマイナポイントの申し込みを行うことができます。

※申し込み期限は延長されていますが、マイナポイントの有効期限は申し込んだ決済サービスごとに異なるため、お早めにポイント申し込みを行うことをオススメします。

税に関するお知らせ

- 国民健康保険税・介護保険料・後期高齢者医療保険料・市県民税の随期がある場合があります。納期内の納付をお願いします。なお、納期内の納付が難しい場合などは、必ず納付相談をお願いします。